

# PULSO SEMANAL

**DEL 10/10 AL 14/10**

[Universidad de Lima](#)  
Facultad de Ciencias Empresariales y Económicas  
**Carrera de Economía**  
Laboratorio de Mercado de Capitales

Coordinador Laboratorio de Mercado de Capitales: Ms Javier Penny  
Apoyo: Maciell Esquerre, Fedele Calle, Mariafe Urrutia, Miguel Solimano  
email: [pulsobursatil@ulima.edu.pe](mailto:pulsobursatil@ulima.edu.pe)  
facebook: [www.facebook.com/pulsobursatil.ul](http://www.facebook.com/pulsobursatil.ul)  
Teléfono: 4376767 Anexos: 35340



# MERCADO INTEGRADO LATINOAMERICANO

## Perú



El índice de la Bolsa de Valores de Lima cerró la semana con un rendimiento acumulado de -1.84% y un rendimiento ajustado a dólares de -2.63%. Entre las noticias más significativas se destacó la nueva proyección, por parte del banco BBVA, respecto al crecimiento económico de 2.5%, la cual se encuentra por debajo de la proyección del mes pasado (2.8%) y de la realizada por el BCRP (3%).

## Chile



El principal índice chileno IPSA cerró la semana con un rendimiento acumulado de -4.07% y un rendimiento ajustado a dólares de -6.44%. Entre las noticias más significativas se encuentran que el Banco Central señaló que terminó el alza de tasas, y que el FMI indicó que para el 2023 que la economía del país será la única en caer.

## México



El principal índice mexicano IPC Mexbol cerró la semana con un rendimiento acumulado de -0.62% y un rendimiento ajustado a dólares de -0.80%. Entre las noticias más significativas se encuentra que el FMI señaló que la deuda nacional seguirá su descenso por segundo año consecutivo, además, de que será la menor entre los países emergentes; sin embargo, el BBVA ajustó su estimado de crecimiento para la económica a 0.6% para el 2023.

## Colombia



El principal índice colombiano COLCAP cerró la semana con un rendimiento acumulado de -3.37% y un rendimiento ajustado a dólares de -4.84%. Entre las noticias más significativas se encuentra la aprobación de impuestos saludables, los cuales podrían llegar a afectar la inflación en hogares.

### Mejores y Peores Rendimientos 7D - Peru

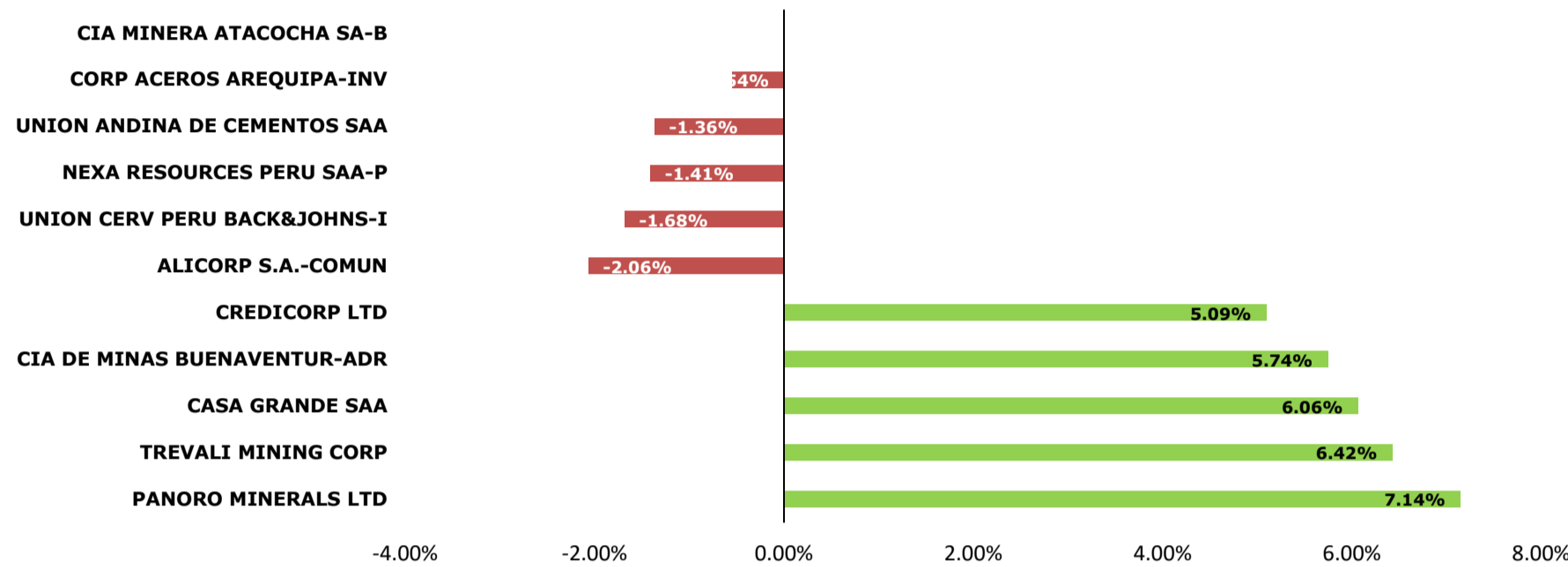

### S&P BVL SECTORIAL A 7 DÍAS

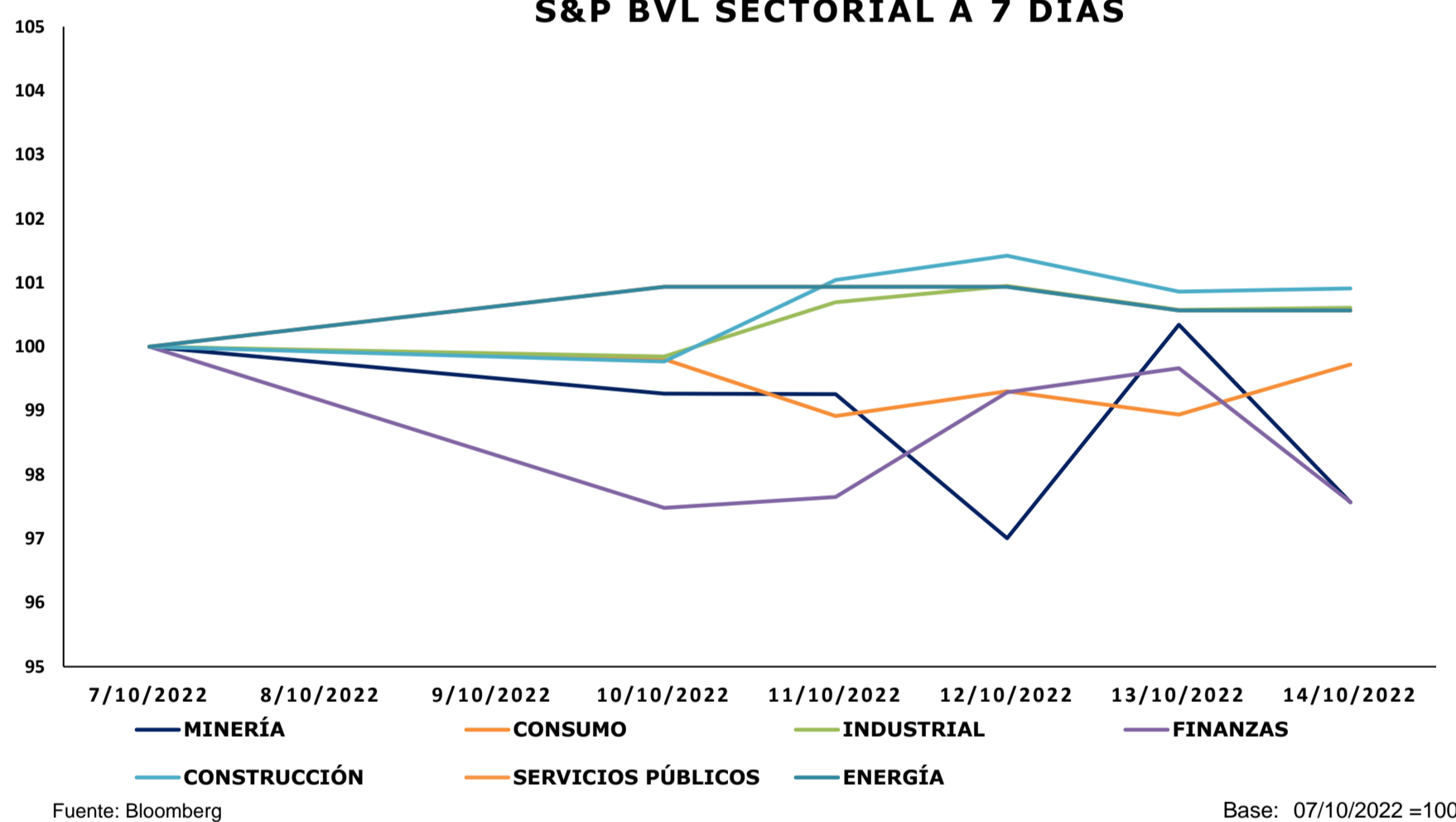

### TRAYECTORIA DE LOS ÍNDICES A 7 DÍAS

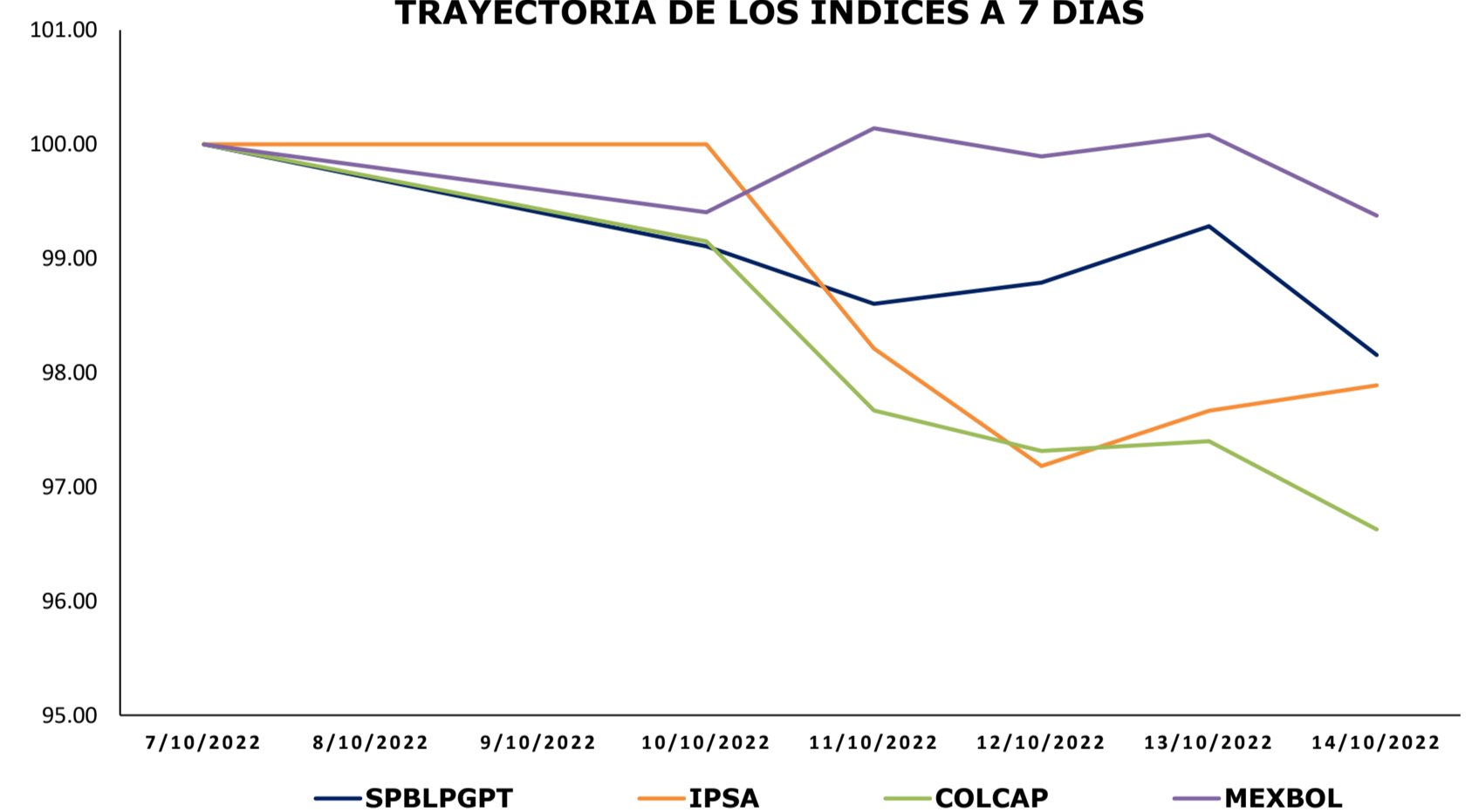

### TRAYECTORIA DE LAS DIVISAS A 7 DÍAS

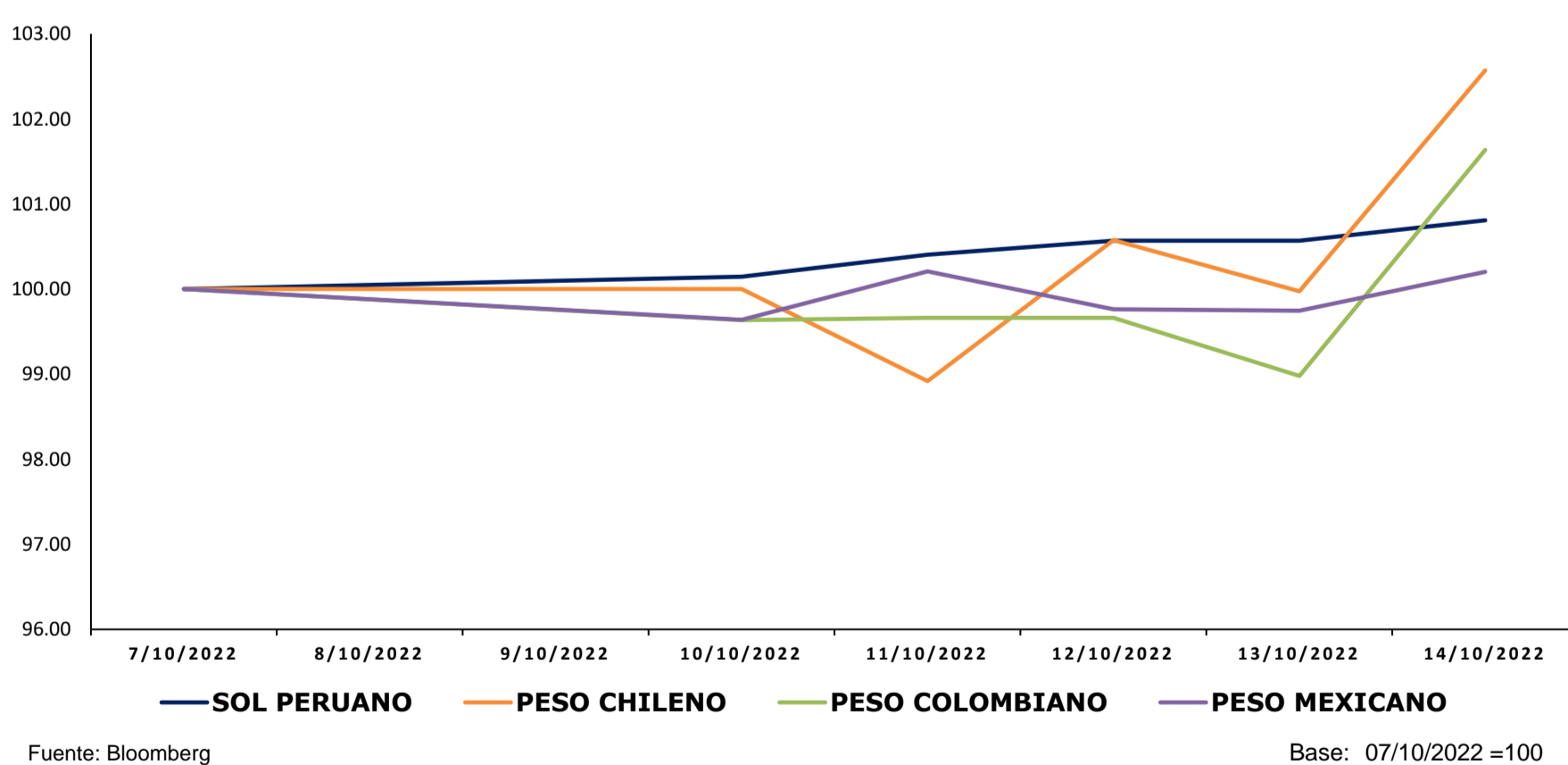

### MILA: Tasas de Referencia de Política Monetaria

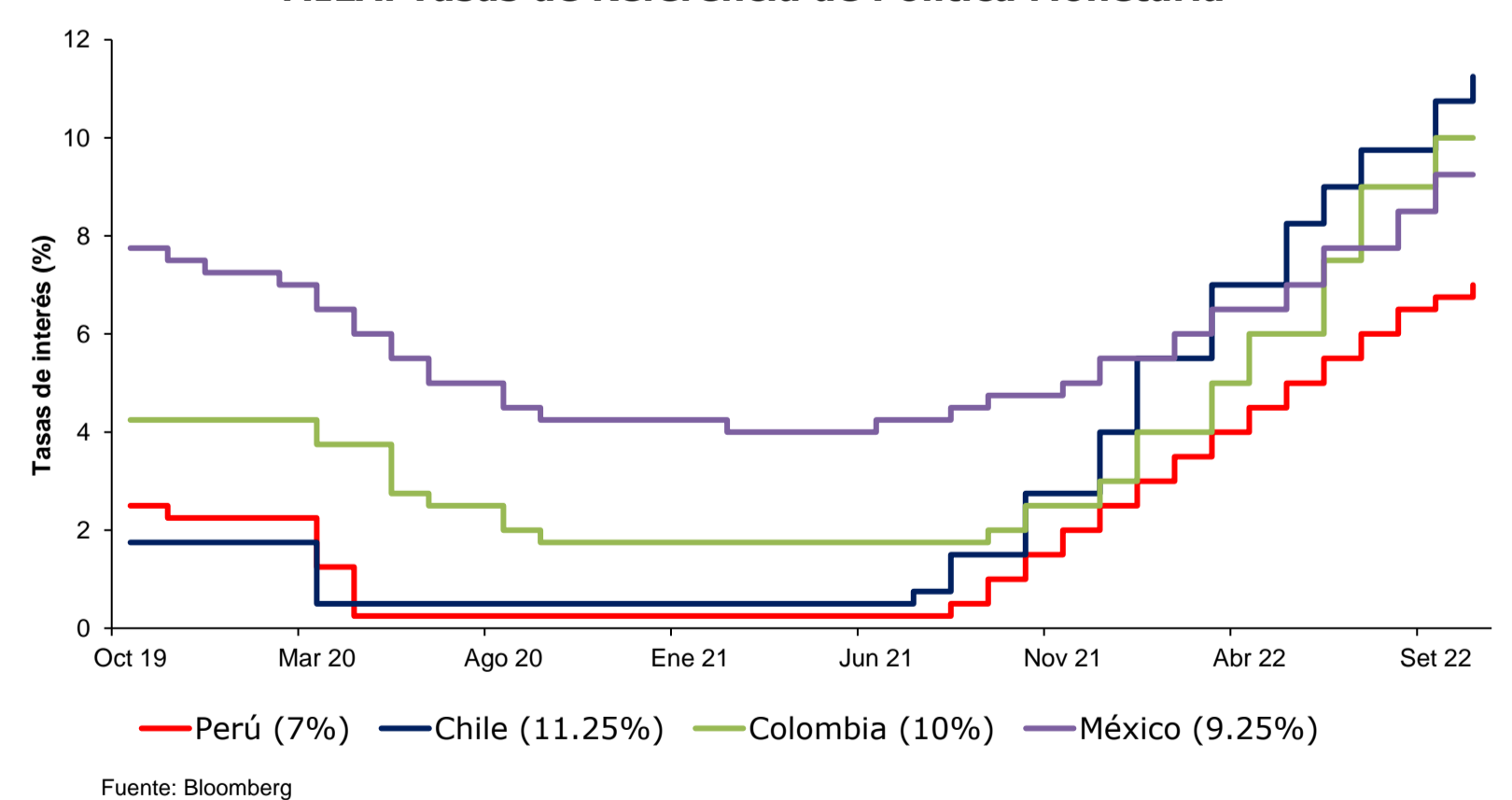

Coordinador Laboratorio de Mercado de Capitales: Ms Javier Penny  
 Apoyo: Maciell Esquerre, Fedele Calle, Mariafe Urrutia, Miguel Solimano  
 email: pulsobursatil@ulima.edu.pe  
 facebook: www.facebook.com/pulsobursatil.ul

# ESTADOS UNIDOS

## Hechos Importantes

Los principales índices de Estados Unidos cerraron la semana con rendimientos negativos. En el caso del DOW JONES, cerró con un rendimiento de +1.15%, el S&P 500 cerró con un rendimiento de -1.55% a 5 días y el NASDAQ cerró con un rendimiento de -3.11%.

El mercado empezó la semana con rendimientos negativos por el informe sobre el empleo, con el cual se termina concluyendo con una alta probabilidad de que la Reserva Federal siga con su política de seguir subiendo la tasa de interés. El día martes, los índices cerraron con comportamientos mixtos, debido a que el Banco de Inglaterra anunció que dejaría de apoyar el mercado de bonos estadounidenses al término la semana. El miércoles los índices terminaron a la baja mientras, esto debido a la publicación de actas de la Reserva Federal y a el índice de precios al productor de septiembre, los cuales indican que la Reserva Federal siga con el endurecimiento de la política monetaria. Durante el jueves, los índices cerraron rendimientos con un rebote al alza por el reporte inflacionaria que mostró una inflación menor a la esperada. Finalmente, el viernes, el mercado cerró con rendimientos negativos, debido mayormente a las expectativas de inflación, las cuales también se vieron afectadas por la subida de precio de gasolina. Esto conllevaría a que la FED siga con la subida de los tipos de interés hasta que la inflación cese y que los consumidores muestren menos resistencia.

### Bonos del Tesoro (EEUU)

Instrumento	Moneda	Precio	Yield (%)	Duración
Nota 2 años	USD	99.613	4.458	1.889
Nota 3 años	USD	99.449	4.447	2.839
Nota 5 años	USD	99.574	4.220	4.518
Nota 7 años	USD	98.523	4.120	6.141
Nota 10 años	USD	90.023	3.986	8.555
Bono 20 años	USD	88.094	4.268	14.121
Bono 30 años	USD	82.930	3.981	18.707

### Curva Soberana - Estados Unidos

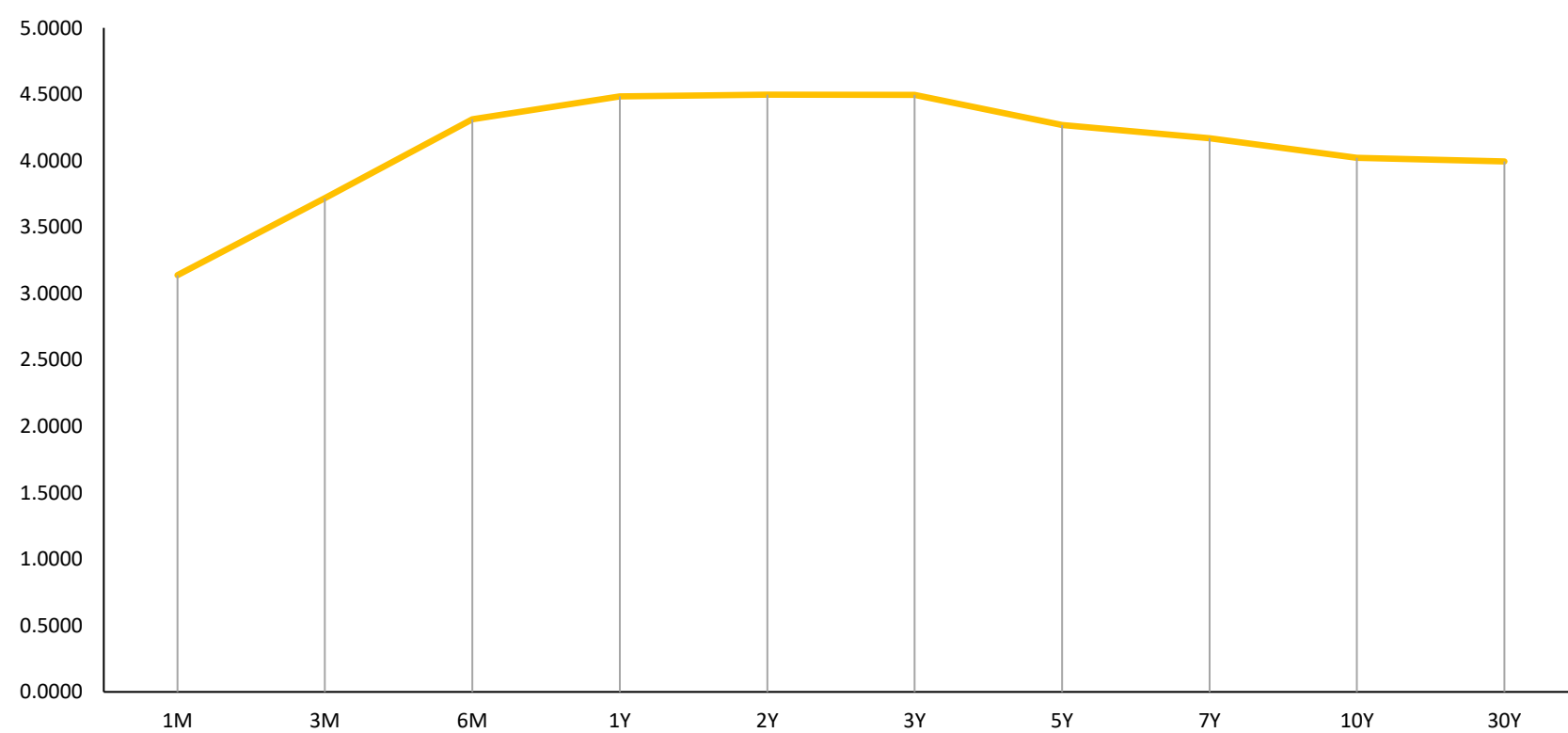

Fuente: Bloomberg

### Trayectoria Índices a 7 Días

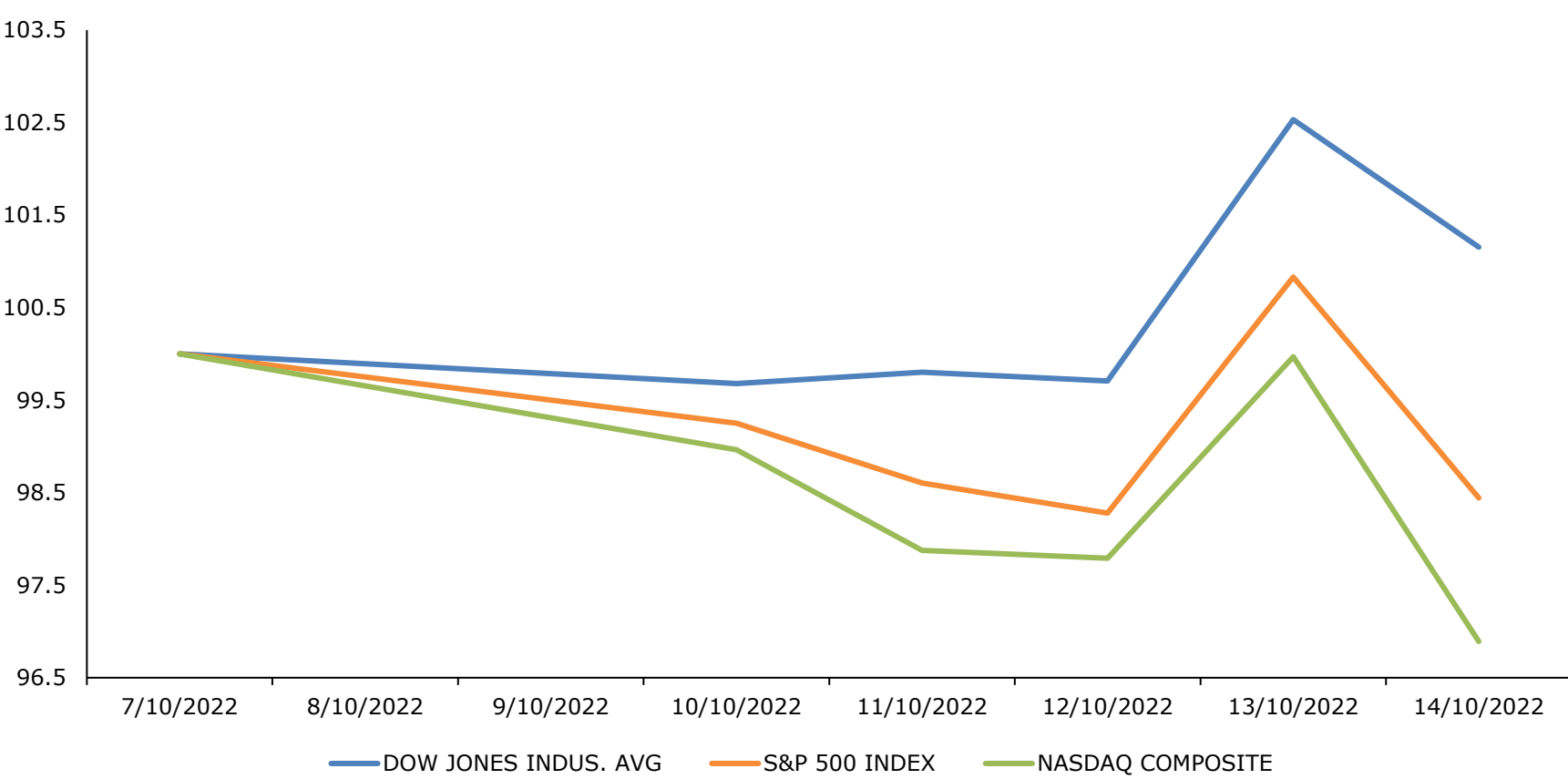

Fuente: Bloomberg

Base: 07/10/2022 =100

### Principales ETF's

Instrumento	Moneda	Precio	1D	5D	YTD
▼ SPDR S&P 500 ETF	USD	357.63	-2.28%	-1.42%	-22.82%
▼ ISHARES MSCI EME	USD	34.21	-1.50%	-4.04%	-27.90%
▼ ISHARES IBOXX HI	USD	71.51	-0.32%	-0.85%	-16.81%
▼ SPDR-FINL SELECT	USD	31.01	-1.68%	0.39%	-18.76%
▼ VANECK GOLD MINE	USD	22.72	-4.30%	-6.85%	-26.08%
▼ ISHARES RUSSELL	USD	166.81	-2.68%	-1.07%	-22.67%
▼ SPDR GOLD SHARES	USD	152.98	-1.25%	-3.10%	-9.51%
▼ ISHARES 20+ YEAR	USD	98.57	-0.83%	-2.40%	-33.25%
▼ INVESCO QQQ TRUS	USD	260.74	-3.01%	-3.11%	-32.38%
▼ ISHARES BIOTECHN	USD	119.58	-1.51%	0.62%	-19.87%
▼ SPDR-ENERGY SEL	USD	80.28	-3.73%	-1.86%	47.09%
▲ PRO ULTRA VIX ST	USD	13.14	3.55%	3.38%	-0.92%

\*Leyenda: Variación 1D: 1 Día; 5D: 5 Días; YTD: Var.% 31/12/21 a la fecha

## Mejores y Peores Rendimientos S&P 500 a 7 Días

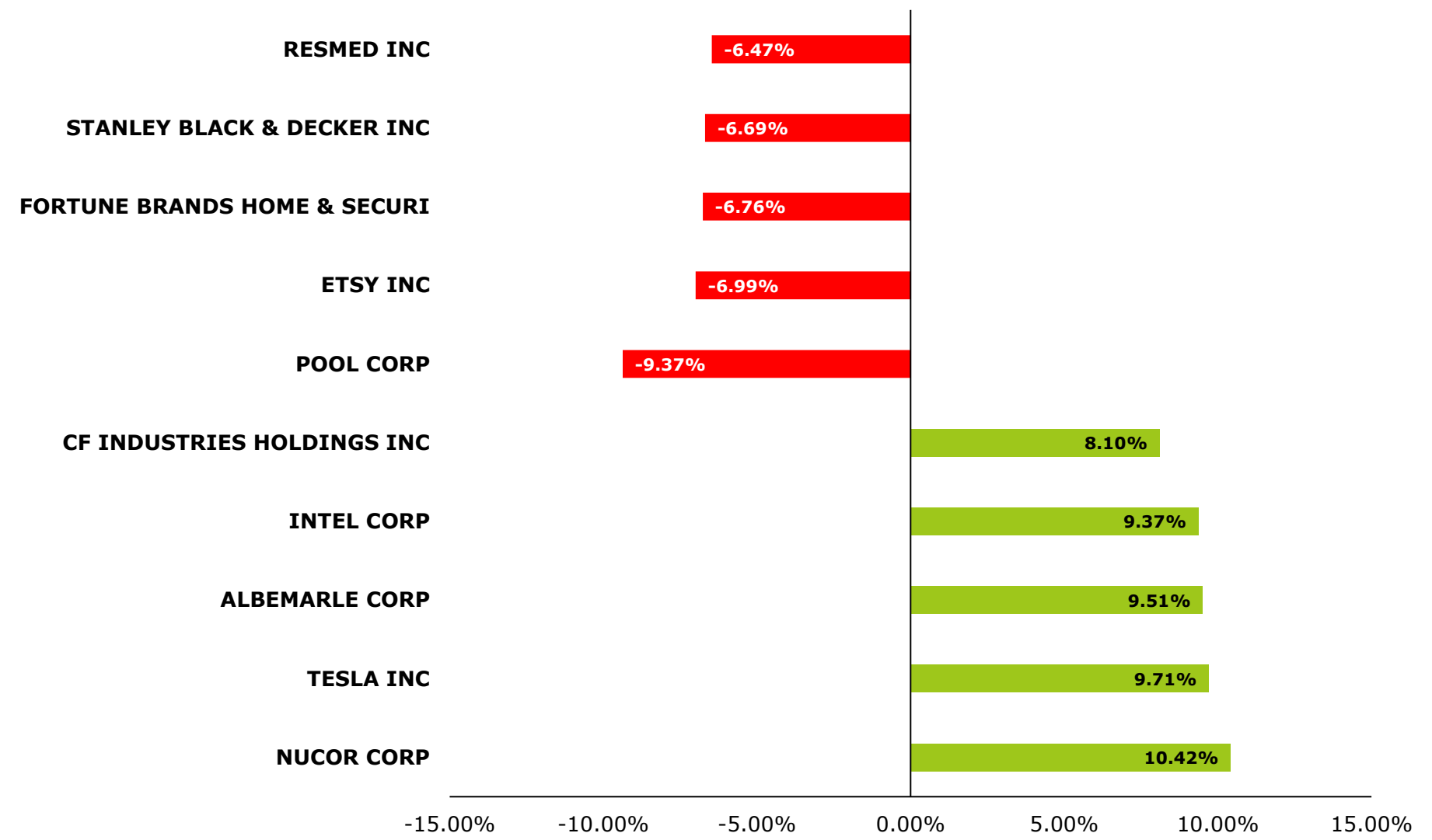

Fuente: Bloomberg

### Tasa de Inflación % (5 años) - Estados Unidos

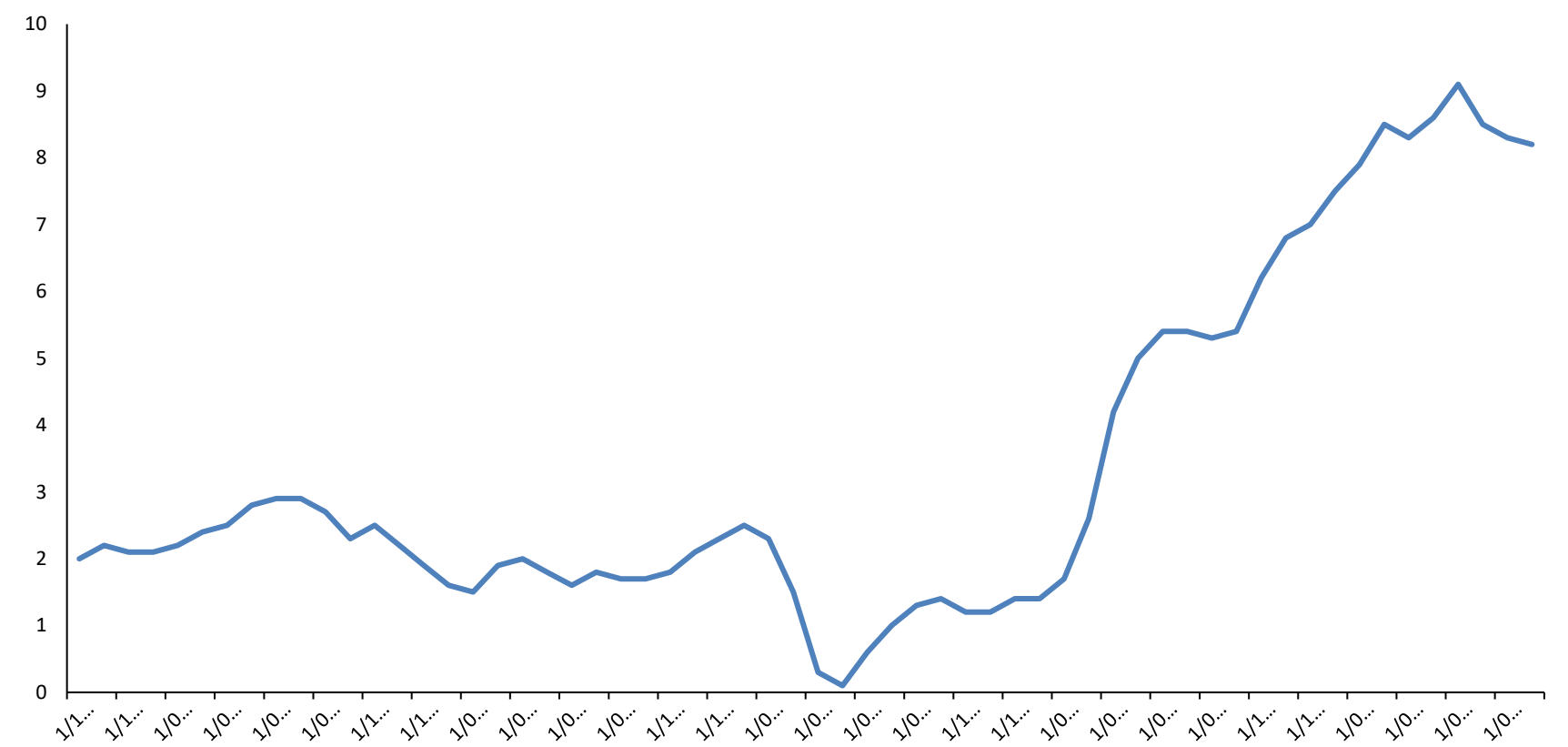

Fuente: Bloomberg

### Trayectoria VIX ETF (3 Meses)

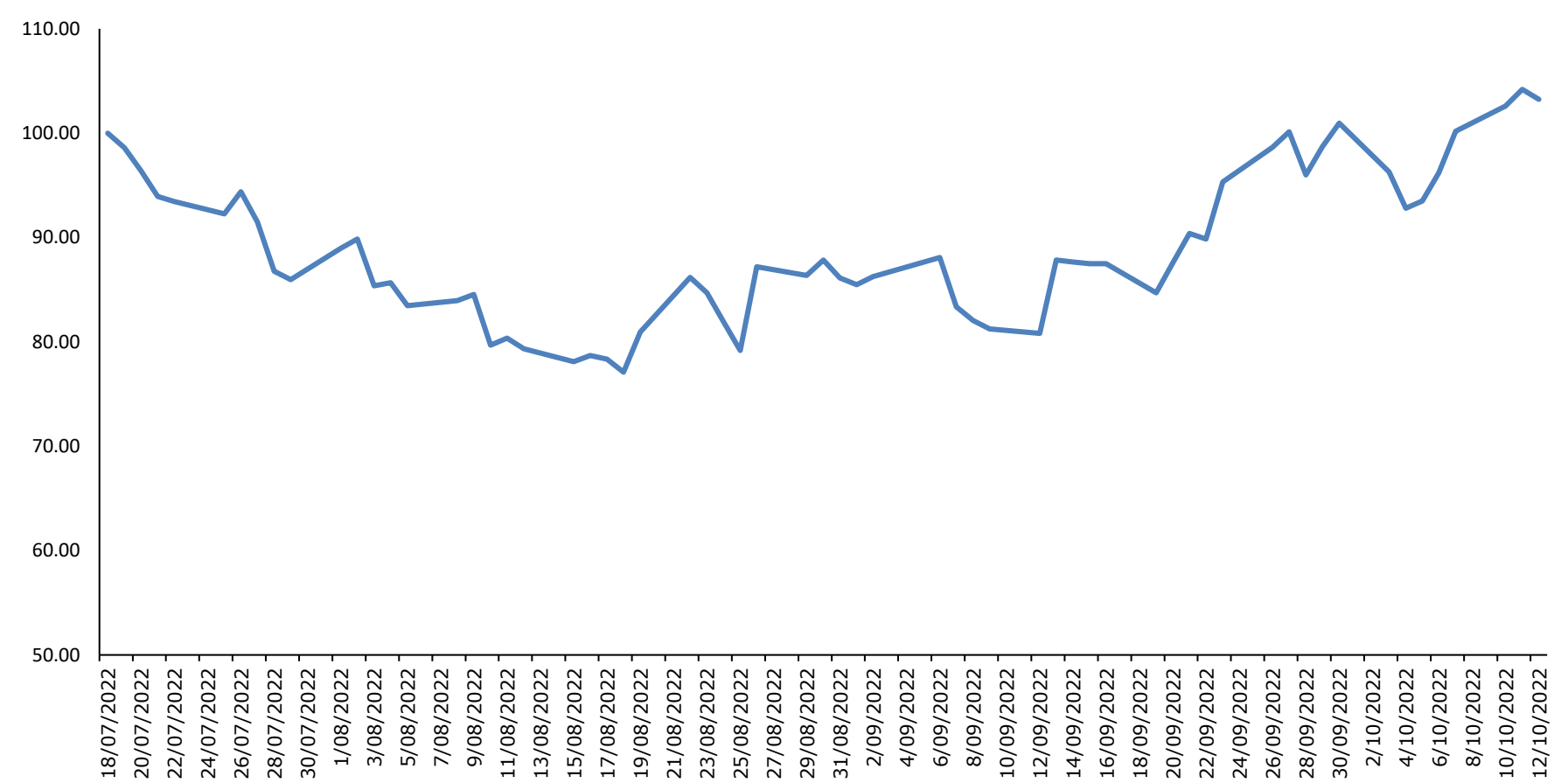

Fuente: Bloomberg

Base: 07/18/2022 =100

\*\*Representa la inversa de la percepción al riesgo

Instrumento	Moneda	Precio	1D	5D	YTD
▼ UNITED STATES OI	USD	70.17	-3.24%	-6.56%	30.15%
▼ ISHARES MSCI BRA	USD	30.61	-3.07%	-4.04%	12.88%
▼ SPDR OIL&GAS EXP	USD	137.63	-4.97%	-0.85%	47.19%
▼ SPDR-UTIL SELECT	USD	62.15	-1.44%	0.39%	-10.97%
▼ ISHARES US REAL	USD	76.97	-2.56%	-6.85%	-31.16%
▼ SPDR S&P BIOTECH	USD	77.82	-2.81%	-1.07%	-28.26%
▼ ISHARES IBOXX IN	USD	100.38	-0.96%	-3.10%	-23.68%
▼ ISHARES JP MORGAN	USD	77.8	-0.74%	-2.40%	-27.92%
▼ REAL EST SEL SEC	USD	33.77	-2.51%	-3.11%	-32.31%
▼ ISHARES CHINA LA	USD	24.16	-1.39%	0.62%	-31.62%
▼ SPDR-CONS STAPLE	USD	67.53	-1.80%	-1.86%	-11.33%
▼ V/E JR GLD MINER	USD	27.75	-5.32%	3.38%	-30.77%

\*Leyenda: Variación 1D: 1 Día; 5D: 5 Días; YTD: Var.% 31/12/21 a la fecha



# EUROPA

## STOXX 600

El índice paneuropeo STOXX 600 termina con un rendimiento semanal negativo de -0.09% en moneda local, y rendimiento ajustado en dólares de -0.32%. El lunes, acabó con pérdidas debido que las tensiones geopolíticas se Rusia y Ucrania se incrementaron con el bombardeo en Keiev y la destrucción parcial del puente de Crimea. Durante la semana, continuo su tendencia a la baja por quinta sesión consecutiva con expectativas a mediano plazo con respecto a las ganancias corporativas. En el lado corporativo, el Gilt volvió a perder rendimiento durante finales de la semana, dado que el día miércoles se realizó un proceso de trading en 4,400 millones de libras esterlinas en dicha compañía. Terminó la semana con rendimientos positivos, aun cuando la primera ministra británica, Liz Truss, anunciara la eliminación de partes del programa fiscal del gobierno.

Mejores y Peores Rendimientos a 7 Días - STOXX 600

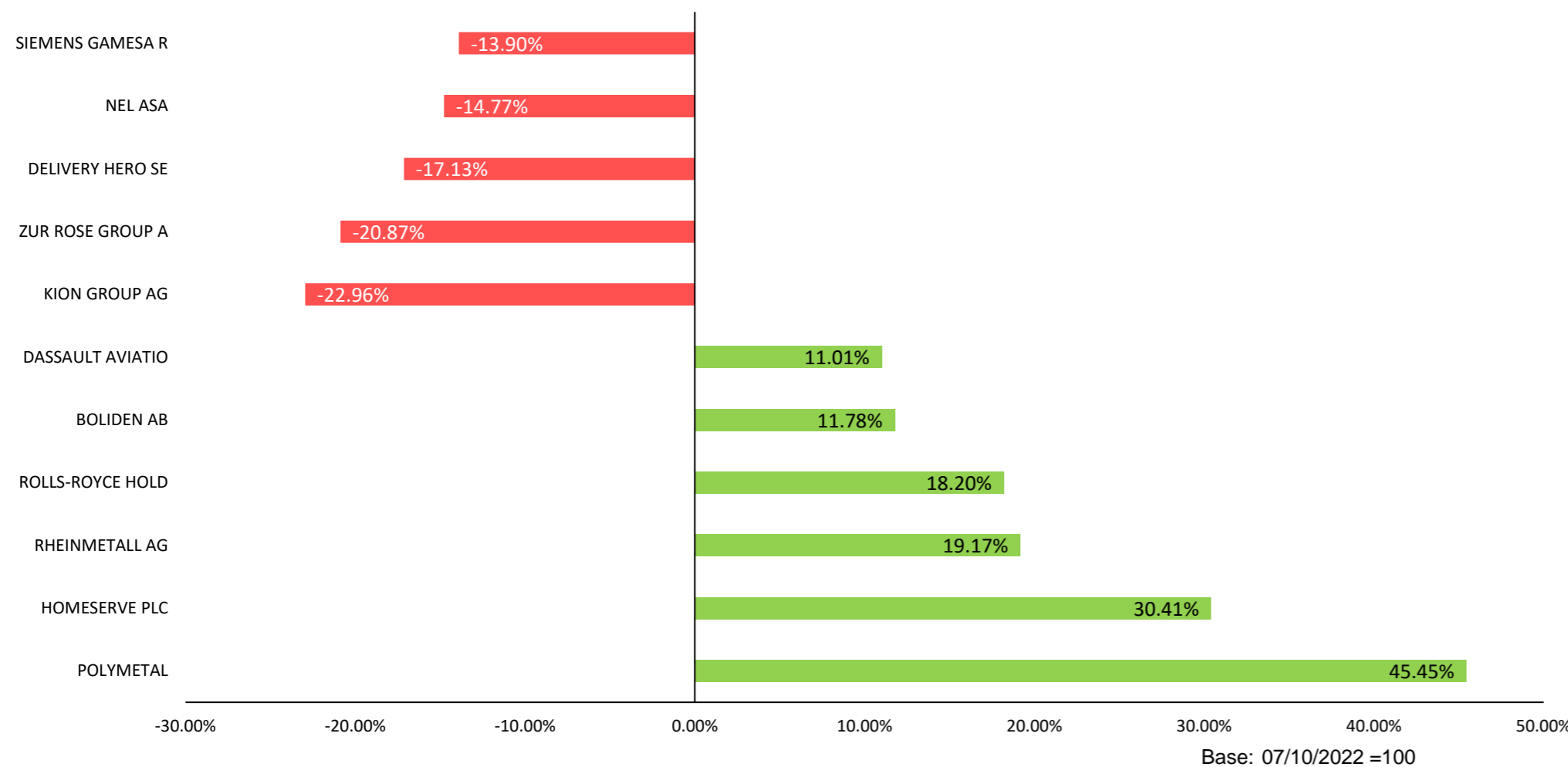

Fuente: Bloomberg

Mejores y Peores Rendimientos a 7 Días - DAX

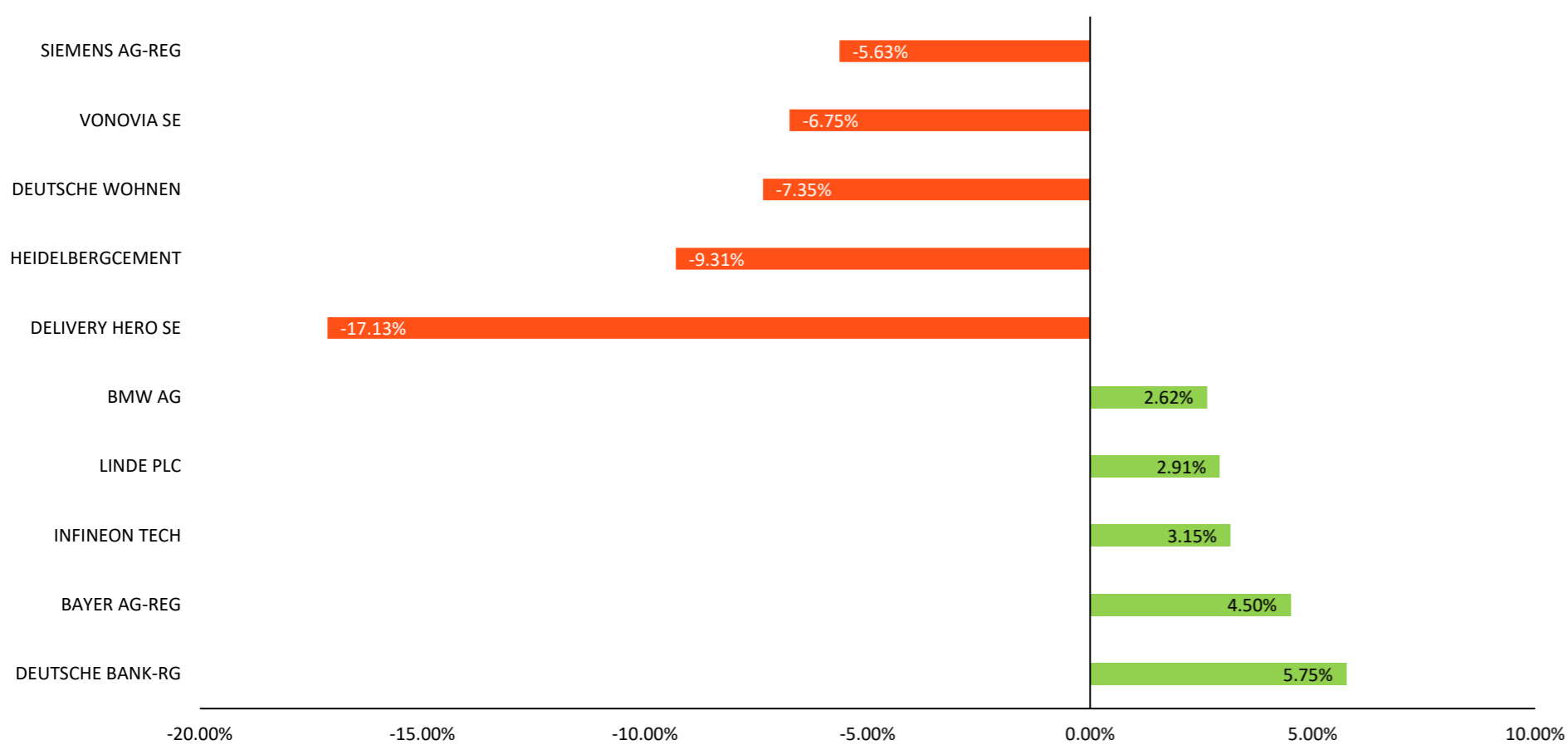

Fuente: Bloomberg

Trayectoria de los Índices a 7 Días

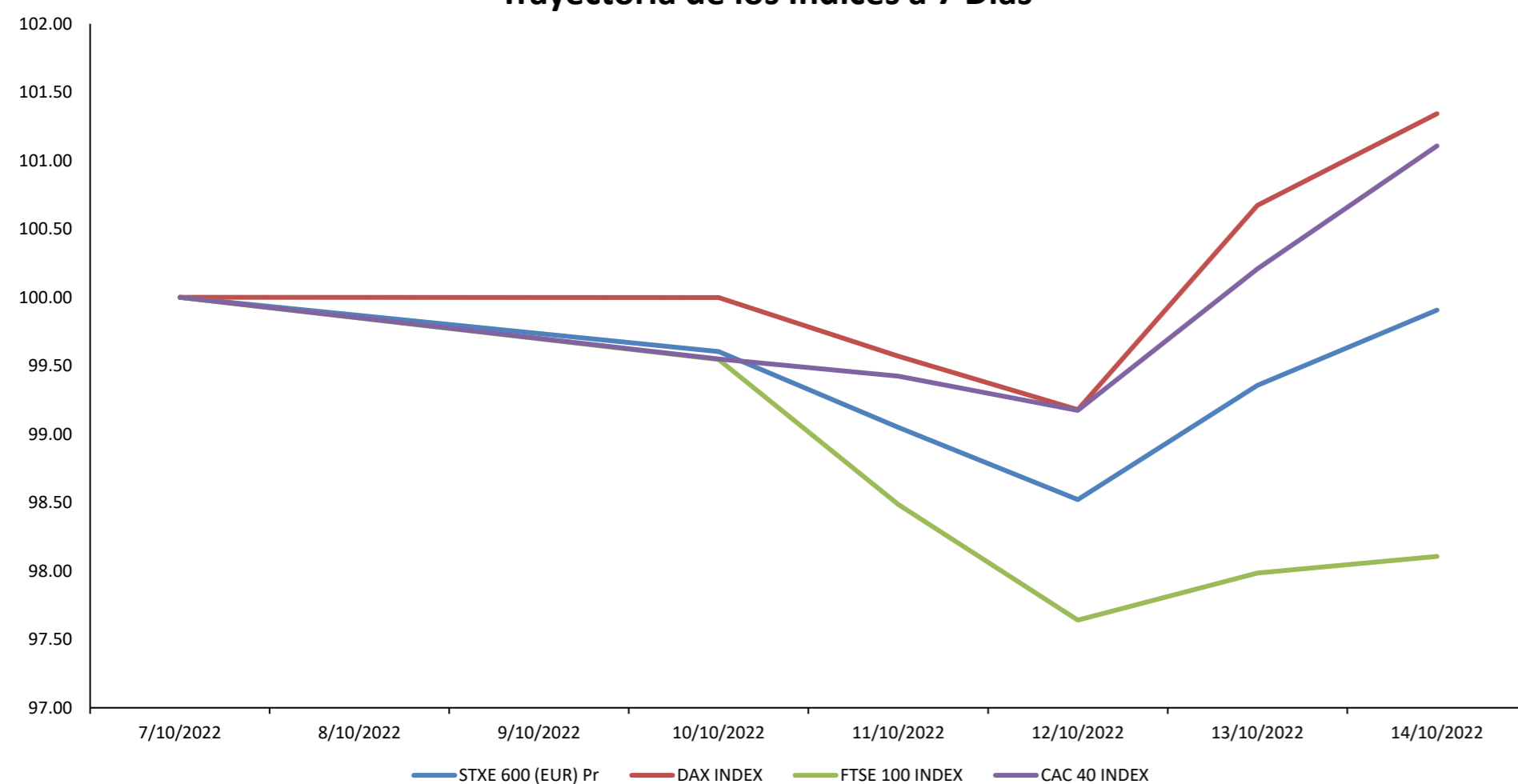

Fuente: Bloomberg

## Alemania



El índice alemán DAX termina con un rendimiento semanal positivo de +1.34% en moneda local, y rendimiento ajustado en dólares de +1.11%. Inició la semana cerró sin cambios, ya que las ganancias del sector industrial compensaron a las pérdidas de los servicios públicos. El martes la tendencia se mantuvo a la baja con la tasa de desempleo de Gran Bretaña cayó en 3.5%, lo que sumó preocupaciones a los inversionistas, continuando con ello el dato inflacionario de estados unidos y el mini-presupuesto de los bonos Gils del Reino Unido, también fueron causa de bajas expectativas. Para el día jueves cerró en terreno positivo debido a las ganancias de las acciones sobre las empresas de viajes y ocio. Finalmente, cerró en terreno positivo en +0.67% en un contexto donde el vicepresidente del Banco Central Europeo, de Guindos, dijo que el banco central estaba preparado para una posible recesión técnica junto con una alta inflación.

## Reino Unido



El índice británico FTSE 100 termina con un rendimiento semanal negativo de -1.89% en moneda local, y rendimiento ajustado en dólares negativo de -1.14%. Inició su semana con rendimientos arrastrado por los valores del sector sanitario y de los servicios públicos. Asimismo, el banco de Inglaterra se dispuso a inyectar liquidez para garantizar la estabilidad financiera del país. Para el martes a medida que las preocupaciones continuaban por la alta inflación y la volatilidad en el mercado de Gilt la sesión siguió a la baja. Esta situación obligó al Banco de Inglaterra a comprar bonos de emergencia para evitar un colapso en el sector. Sin embargo, para el día jueves, el Banco de Inglaterra confirmó que su programa de compra de bonos de emergencia definitivamente terminará el día viernes 14 de octubre. El día de hoy el índice cerró con un rendimiento positivo de -0.45%, tras una recuperación a finales de la semana gracias a por un impulso inicial después del cambio del gobierno británico en los recortes de impuestos.

## Francia

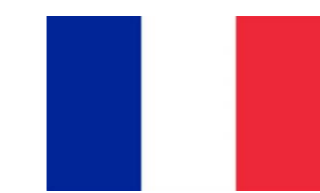

El índice francés CAC 40 termina con un rendimiento semanal positivo de +0.80% en moneda local, y rendimiento ajustado en dólares de -0.43%. Su semana inició a la baja, debido a las pérdidas en un escenario donde los políticos responsables del BCE y de la Reserva Federal sugirieron que las agresivas subidas de los tipos de interés deberían continuar en los próximos meses. Durante la semana la tendencia debido a la preocupación por la recesión, las huelgas en las refinerías y las tensiones geopolíticas antes de las actas de la última reunión del FOMC. Luego de las constantes pérdidas en la semana, el día jueves las acciones francesas sufrieron un repunte, tras la evaluación de los inversionistas sobre los beneficios del sector empresarial y los informes de la propuesta por parte del gobierno británico sobre la deuda. El índice cierra a día de hoy con un rendimiento positivo de +0.90%, después de que la primera ministra británica, Liz Truss, destituyera a su canciller y un contexto de desaceleración en los precios de la energía y los servicios.

Trayectoria Divisas a 7 Días

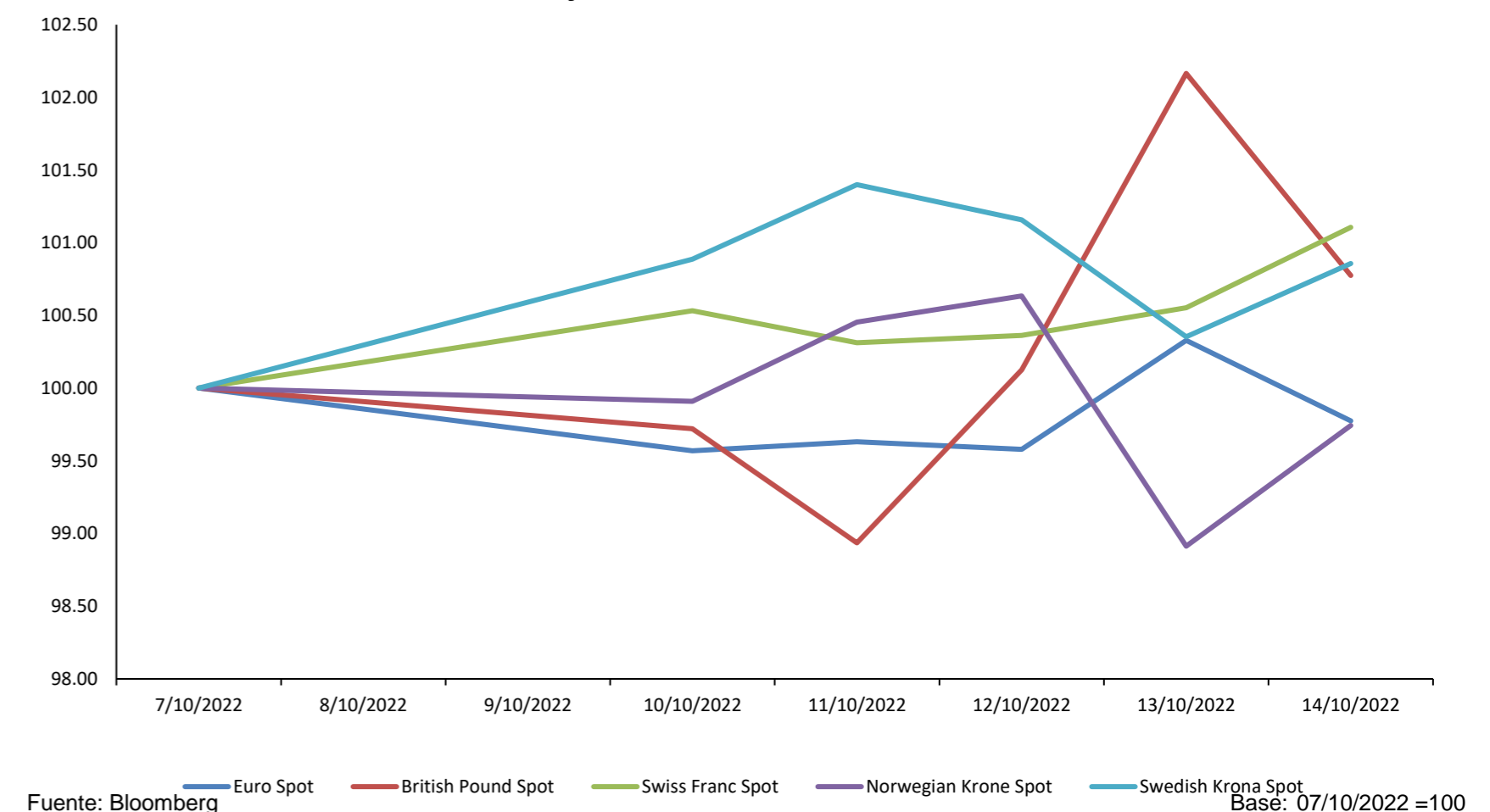

Fuente: Bloomberg

Tasa de Inflación BCE (5 Años)

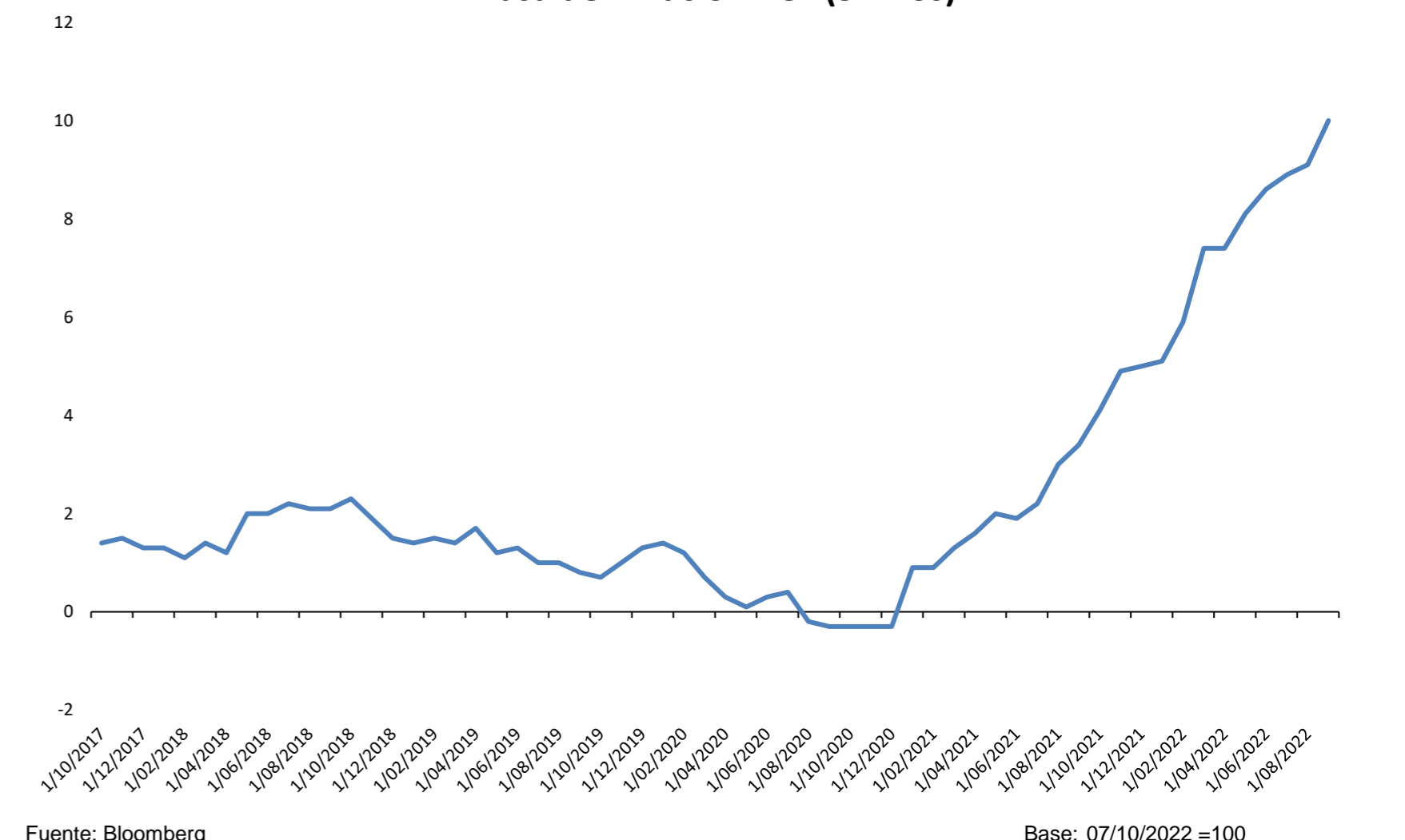

Fuente: Bloomberg

Coordinador Laboratorio de Mercado de Capitales: Ms Javier Penny  
 Apoyo: Maciell Esquerre, Fedele Calle, Mariafe Urrutia, Miguel Solimano  
 email: pulsobursatil@ulima.edu.pe  
 facebook: www.facebook.com/pulsobursatil.ul

# ASIA - PACÍFICO

## China



El mercado bursátil chino termina con rendimiento semanal de +0.99% en moneda local, y rendimiento ajustado en dólares de -0.99%. Su semana inició a la baja tras el cambio en la política estadounidense en relación a la tecnología. Además, el sector enfrenta una caída significativa en equipos digitales debido a las restricciones de Estados Unidos. El martes, los rendimientos fueron positivos, a pesar de la caída del sector inmobiliario y el resurgimiento de casos de COVID-19. Mientras que, las acciones repuntaron con fuerza el miércoles después de que los datos mostraron que el crecimiento de los préstamos del país superó las expectativas.

### Trayectoria Índices a 7 Días

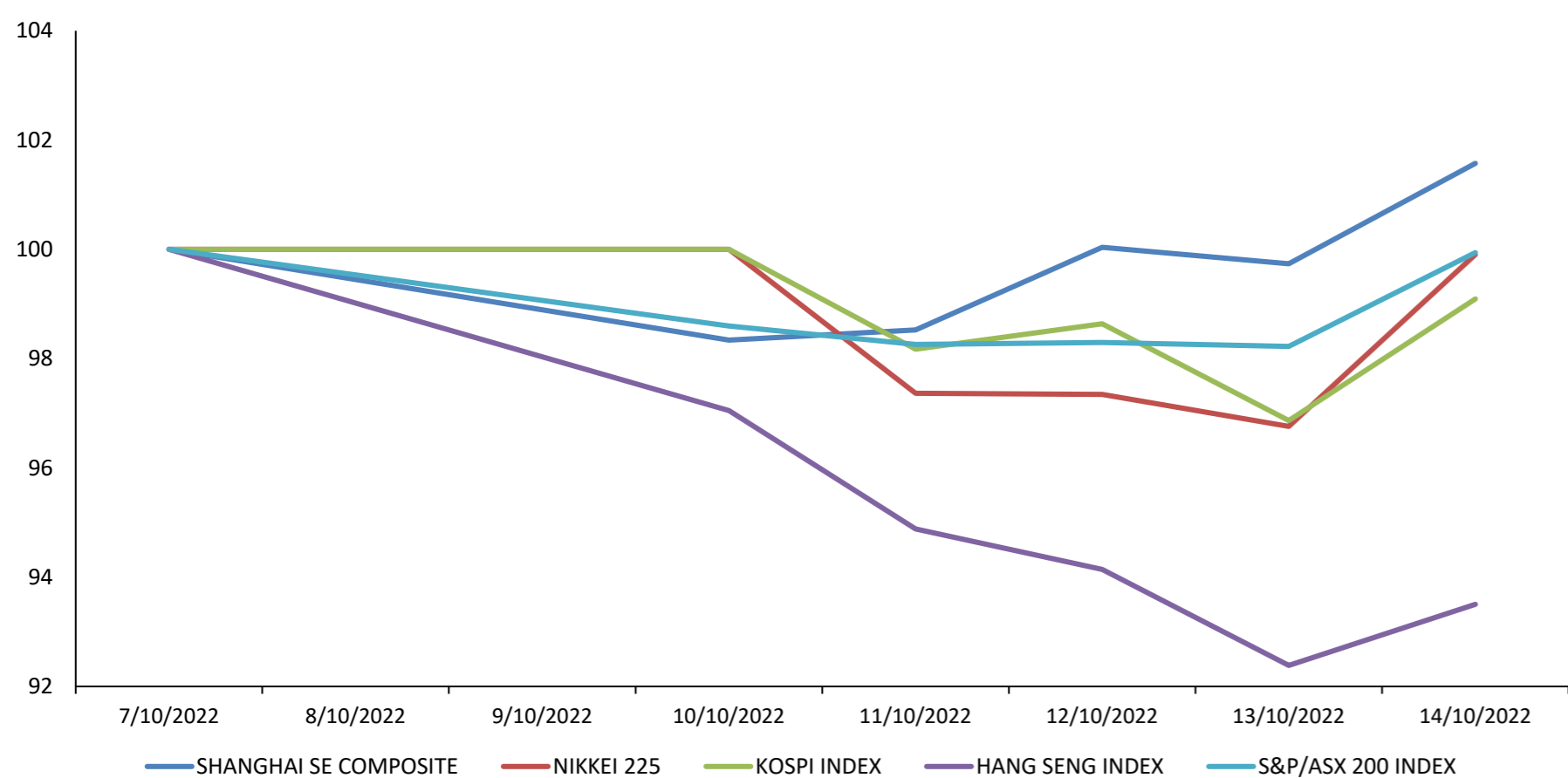

Fuente: Bloomberg

Base: 07/10/2022 = 100

### Mejores y Peores Rendimientos a 7 Días - CSI 300

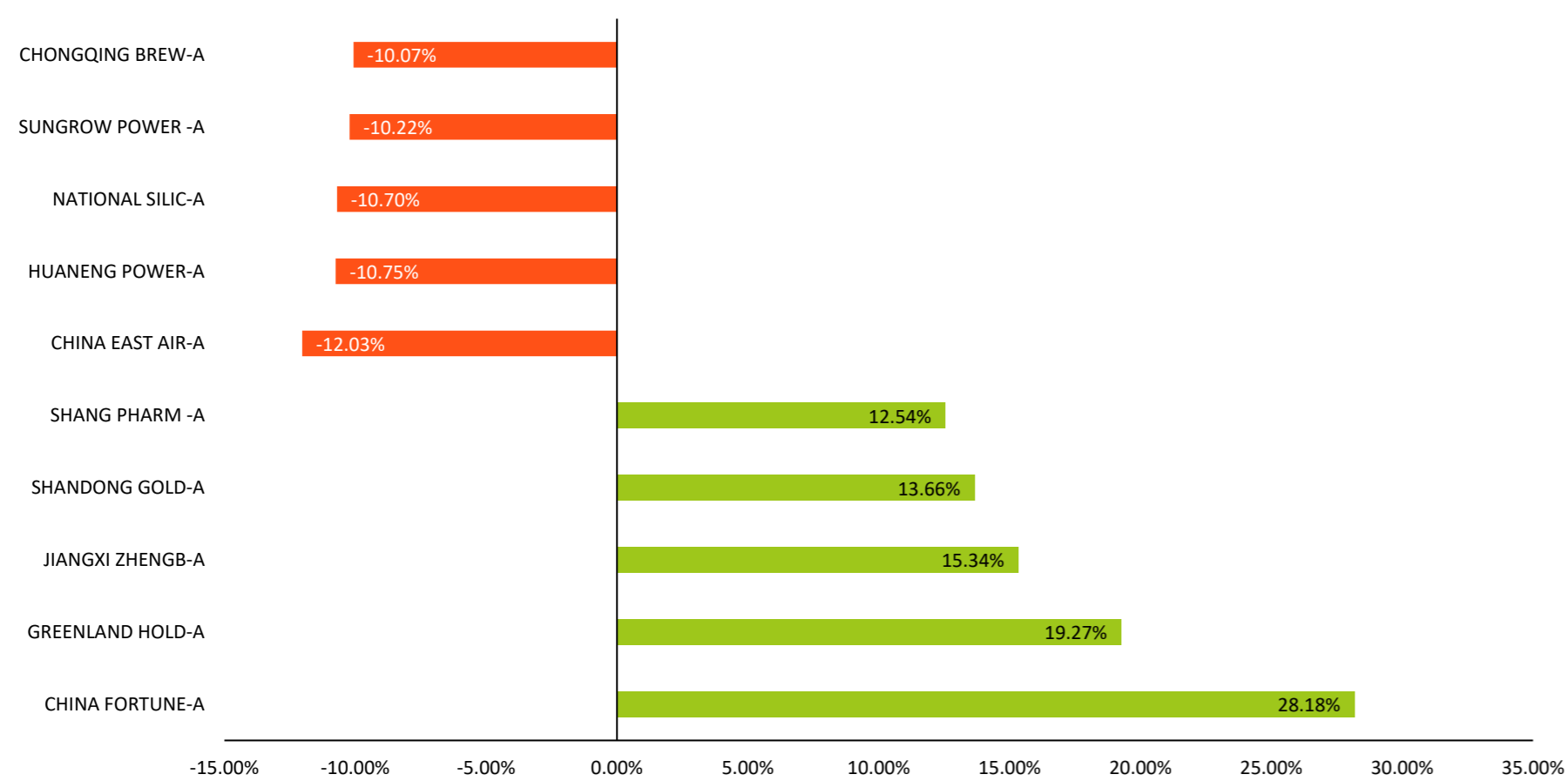

Fuente: Bloomberg

Base: 07/10/2022 = 100

### Shanghai Composite Sectorial a 7 Días

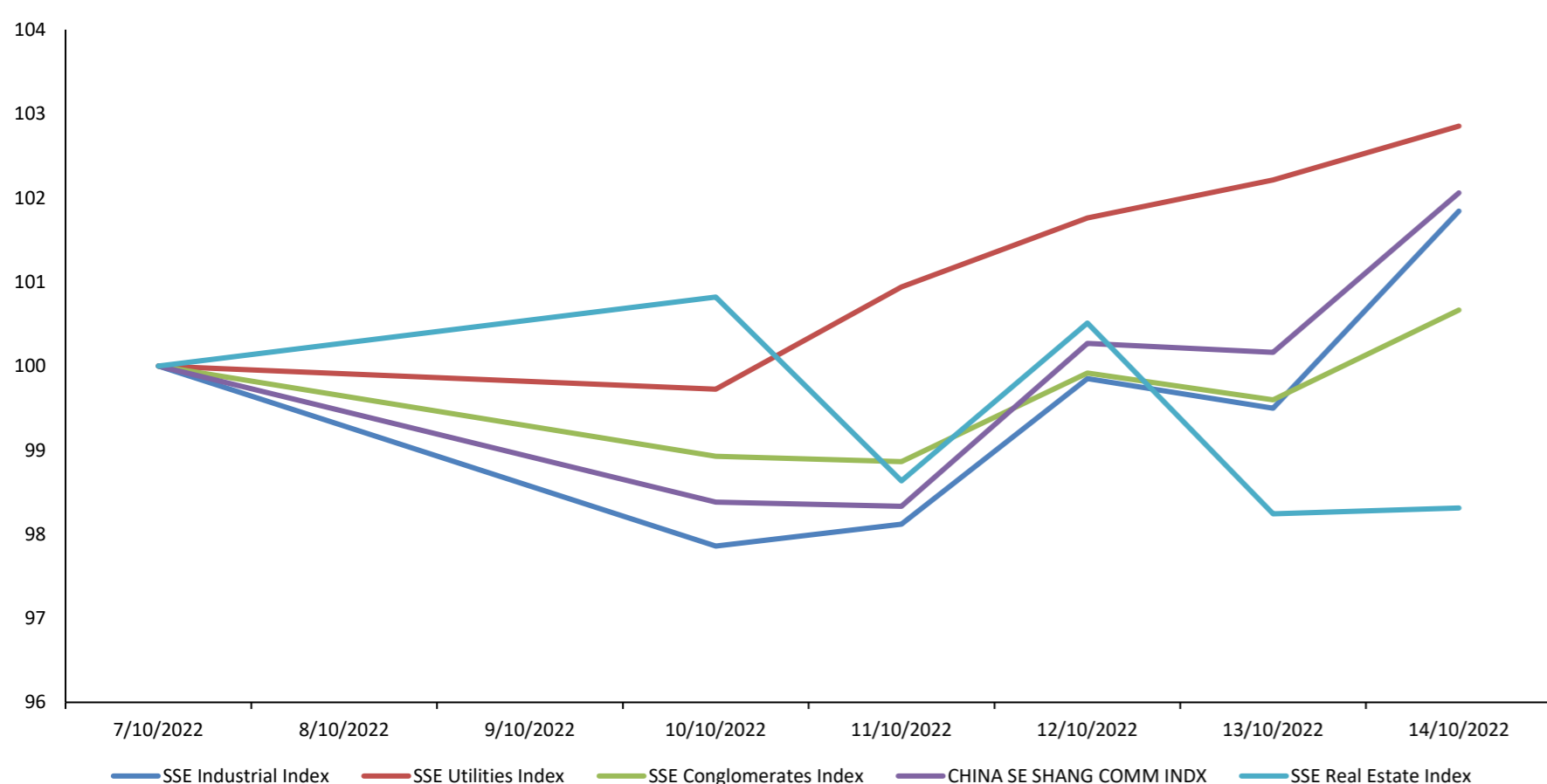

Fuente: Bloomberg

Base: 07/10/2022 = 100

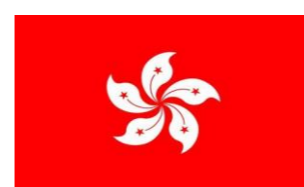

## Hong Kong

El mercado bursátil de Hong Kong termina con rendimiento semanal de -6.50% en moneda local, y rendimiento ajustado en dólares de -6.50%. Inició la semana a la baja, debido a la caída de las acciones de las empresas tecnológicas, las cuales disminuyeron un 4% y el gigante de la entrega de alimentos Meituan en 6.7%. El martes, la tendencia continuó a la baja, y la misma empresa tuvo pérdidas del 5.6%. El jueves, terminó en terreno negativo, en un contexto donde se espera que en el Congreso se anuncie un cambio de enfoque en Pekín hacia las cuestiones empresariales y económicas que podría reactivar la emisión de OPIs. Cerró la semana con rendimientos negativos, por primera sesión en siete. La inflación de los productores tocó su nivel más bajo en 20 meses, debido a las medidas contra la pandemia y la caída de los precios de materias primas.

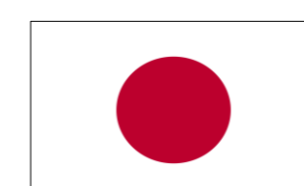

## Japón

El mercado bursátil japonés termina con rendimiento semanal de -2.29% en moneda local, y rendimiento ajustado en dólares de -2.62%. El lunes cerró a la baja, con las empresas tecnológicas liderando con fuertes pérdidas de Tokyo Electron (-0,8 %), Recruit Holdings (-2,1 %) y Murata Manufacturing (-1,5 %). El martes, tuvo rendimientos negativos porque el Banco de Japón ha logrado mantener su objetivo del -0.1% para su tipo de interés a corto plazo y el objetivo del 0% para el rendimiento de los bonos a 10 años del Estado. Terminó la semana con ganancias luego de una semana llena de pérdidas. Las acciones tecnológicas lideran el avance con fuertes ganancias de SoftBank Group (3,3%), Tokyo Electron (2,5%), Keyence (1,9%), Recruit Holdings (3,1%) y Advantest (2,6%).



## Corea del Sur

El mercado bursátil surcoreano termina con rendimiento semanal de -1.13% en moneda local, y rendimiento ajustado en dólares de -2.22%. La semana partió con rendimientos negativos debido a una depreciación del won de -0.25% con respecto al dólar, mientras que Samsung afrontó pérdidas ante las bajas expectativas de ventas (-5.10%). Siguió con la misma tendencia el martes, ante el riesgo creciente de recesión mundial, el aumento de los precios de la energía y las tensiones entre China y EE.UU. En el último día de la semana, se recuperó, mientras que la tasa de desempleo desestacionalizada subió al 2,8% en septiembre de 2022, desde un mínimo histórico del 2,5% en agosto.



## Australia

El mercado bursátil australiano termina con rendimiento semanal de -1.13% en moneda local, y rendimiento ajustado en dólares de -2.22%. El lunes terminó a la baja después de que las esperanzas por parte de los inversionistas hacia un giro en las políticas agresivas de la Fed se extinguieran. Posteriormente, el martes se registró una disminución debido a las acciones de los sectores financieros y de materia prima, con los inversionistas preocupados por la trayectoria futura del tipo de interés de la Reserva Federal. Por último, cerró la semana con pérdidas debido a que el Banco de la Reserva del país subió su tipo de interés oficial en 25 puntos básicos, hasta el 2.6%, desafiando las expectativas de un aumento mayor de 50 puntos básicos.

### Trayectoria de Divisas a 7 Días

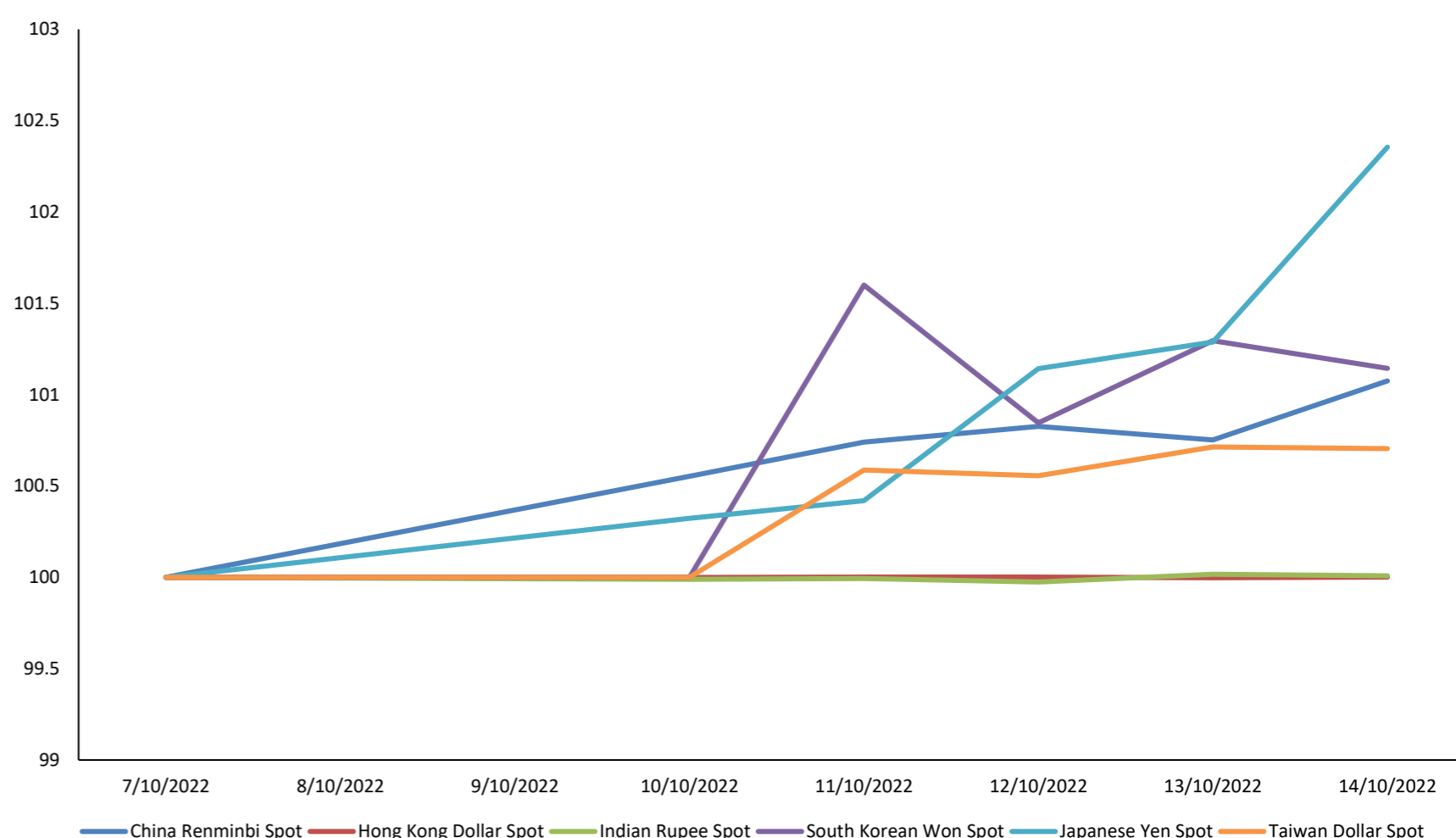

Fuente: Bloomberg

Base: 07/10/2022 = 100

### Otros Índices

Instrumento	Precio	1D	5D	YTD
▲ BBG AP BANKS INDEX	149.46	0.94%	-0.78%	-16.89%
▲ BBG AP AUTO MANUFACTURER	232.5	1.08%	-1.44%	-31.19%
▲ BBG AP AUTO PTS & EQUIP	256.25	1.20%	1.85%	-29.37%
▲ MSCI EM ASIA/INDUSTRIALS	108.75	1.48%	-2.13%	-26.49%
▲ MSCI EM ASIA/FINANCIALS	279.39	0.78%	-2.63%	-20.36%
▲ MSCI EM ASIA/COMM SVC	131.85	1.33%	-6.95%	-41.47%
▲ MSCI EM ASIA/MATERIALS	335.95	0.81%	-2.64%	-26.12%
▼ MSCI EM ASIA/UTILITIES	173.31	-0.59%	-2.72%	-15.58%
▲ MSCI EM ASIA/HEALTH CARE	714.26	4.29%	2.31%	-32.94%
▲ MSCI EM ASIA/ENERGY	660.13	0.35%	-2.52%	-6.16%
▲ MSCI EM ASIA/CONSUM DISC	430.4	0.29%	-8.92%	-33.83%
▲ MSCI EM ASIA/CONSUM STAP	452.42	0.74%	-3.59%	-20.74%
▲ MSCI EM ASIA/INFO TECH	696.25	2.93%	-2.74%	-40.85%

Fuente: Bloomberg

Coordinador Laboratorio de Mercado de Capitales: Ms Javier Penny  
 Apoyo: Maciell Esquerre, Fedele Calle, Mariafe Urrutia, Miguel Solimano  
 email: pulsobursatil@ulima.edu.pe  
 facebook: www.facebook.com/pulsobursatil.ul.



### Trayectoria del Crudo y Derivados a 7 Días

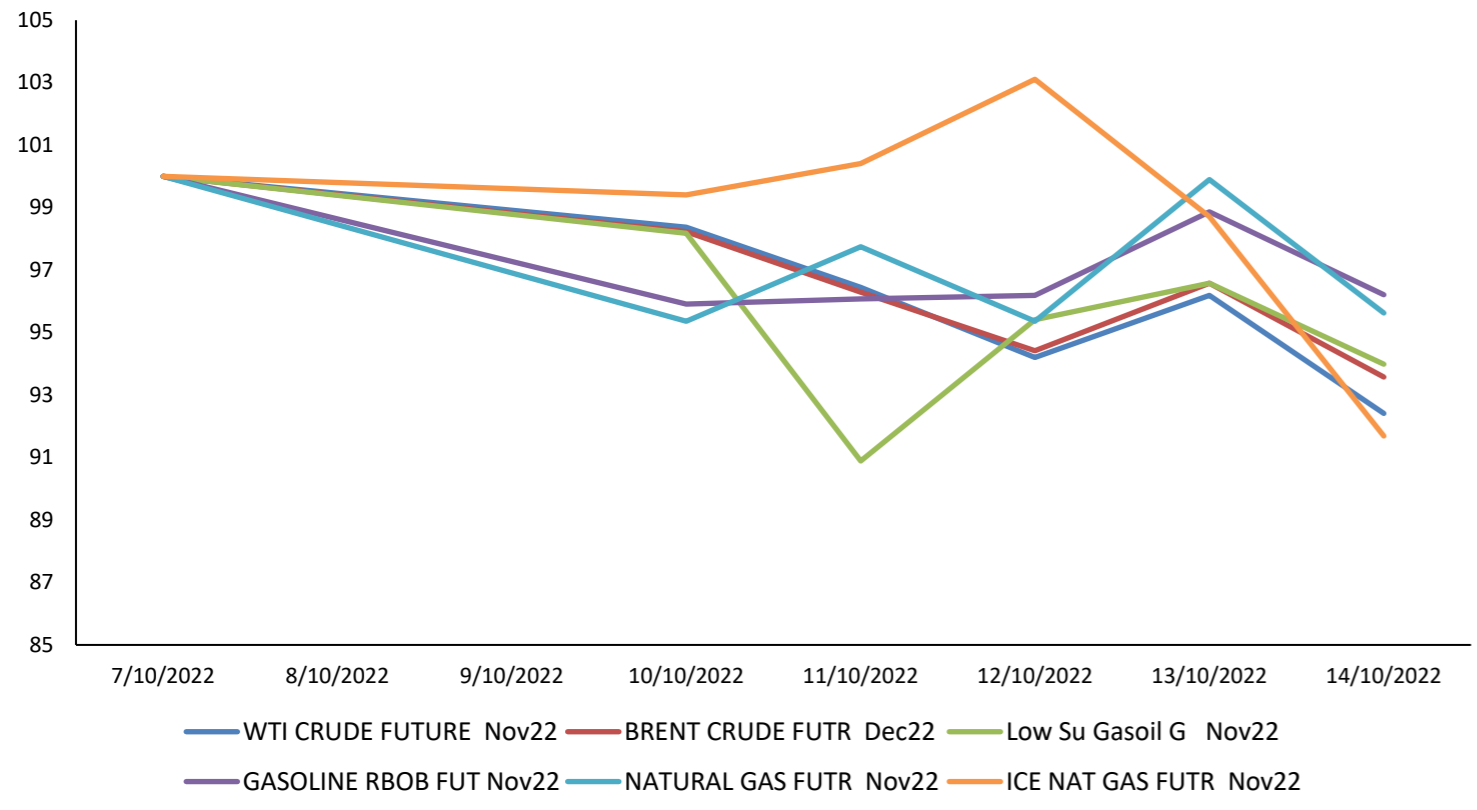

### Trayectoria del BGCI vs Bitcoin & Ethereum (7 Días)

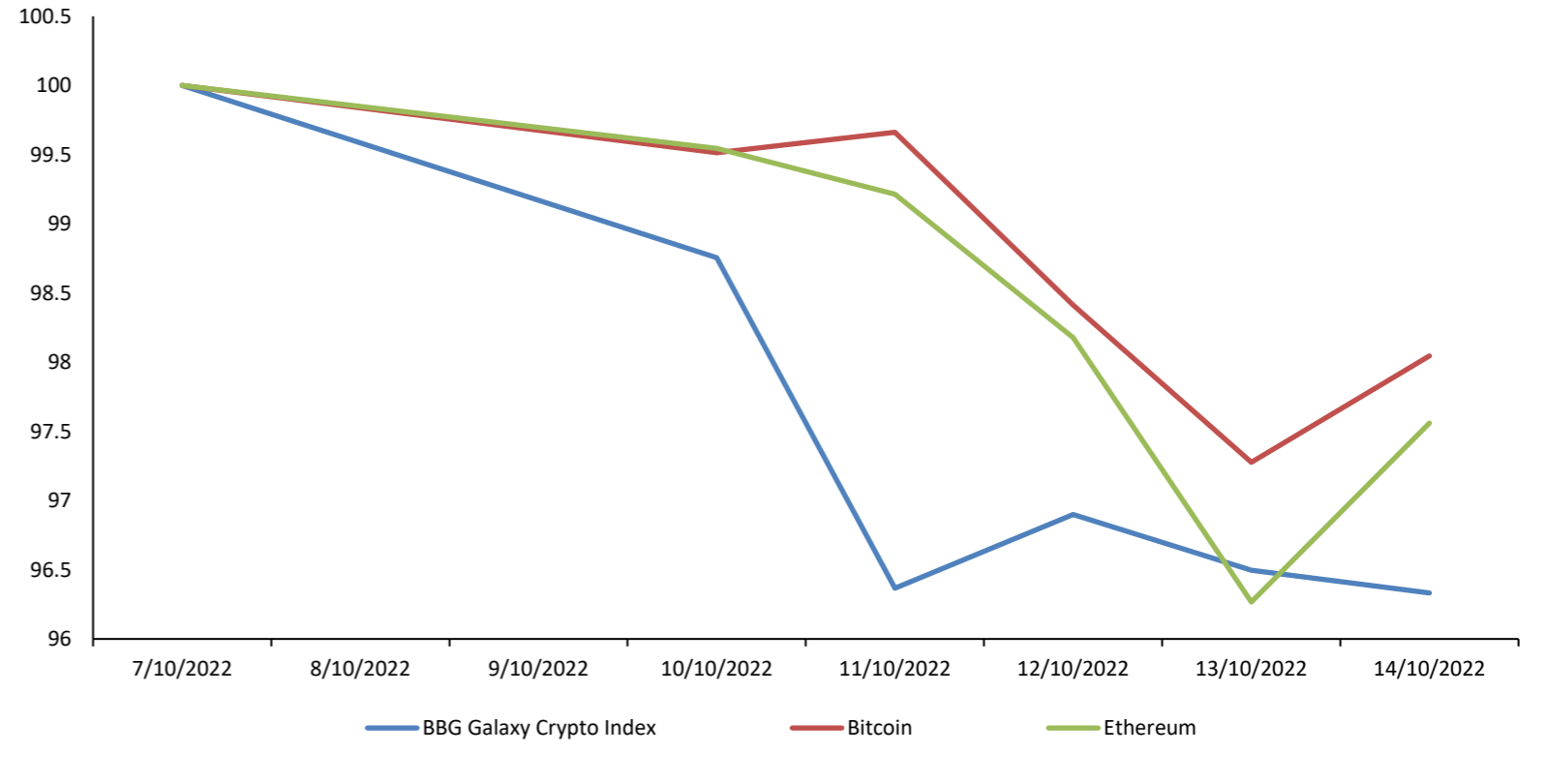

### Trayectoria de los Metales a 7 Días

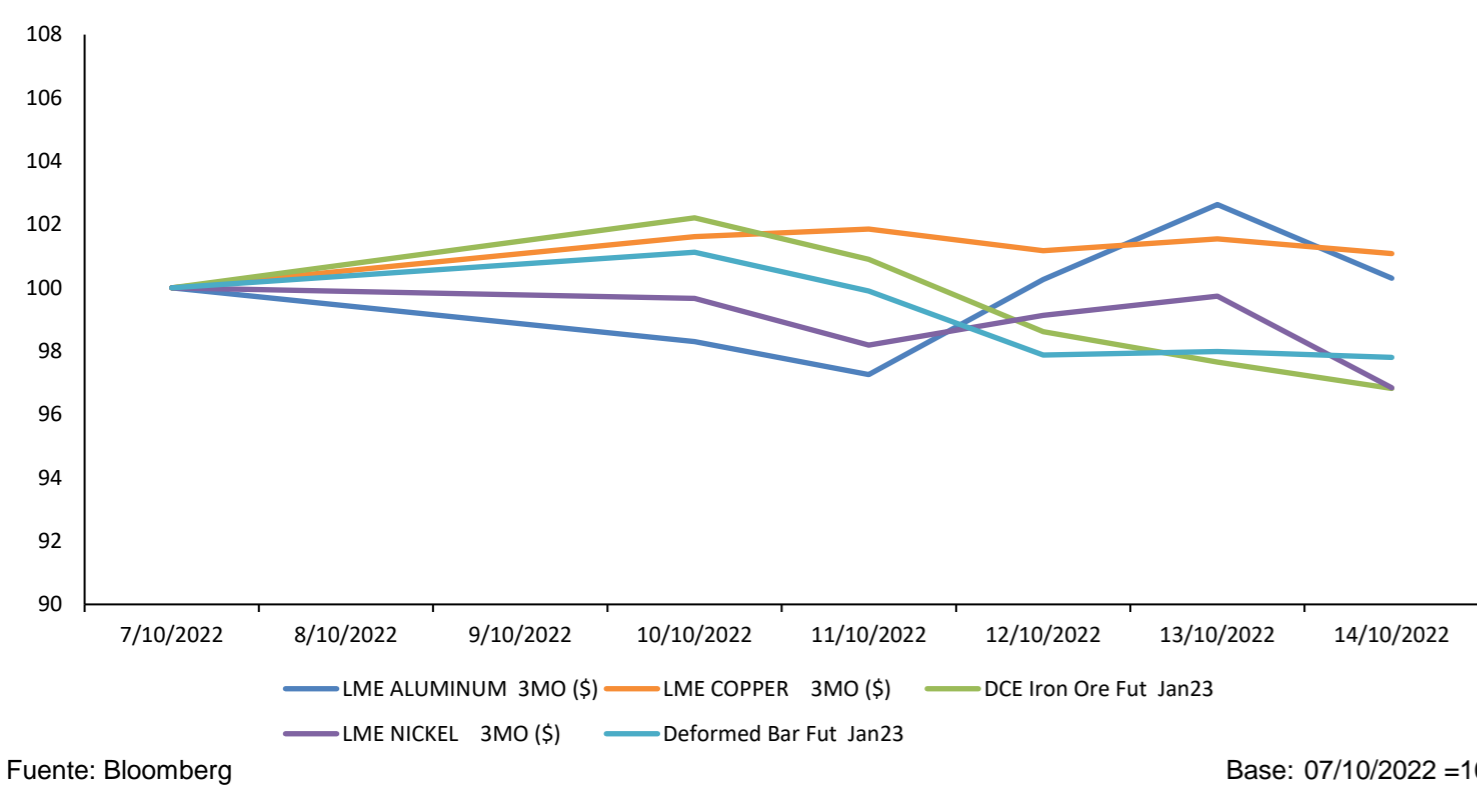

### Trayectoria de las Altcoins a 7 Días

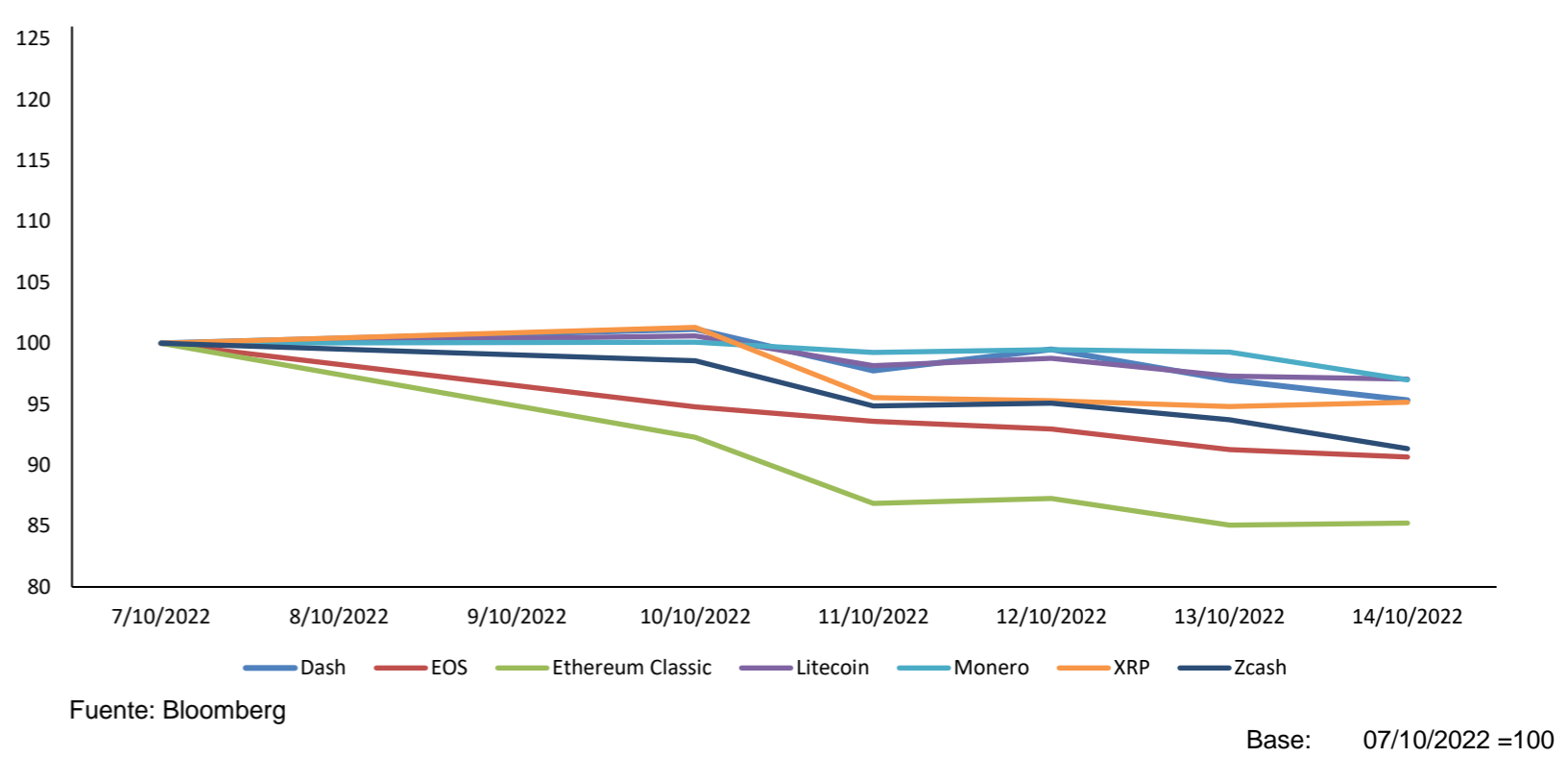

### Trayectoria de Metales Preciosos a 7 Días

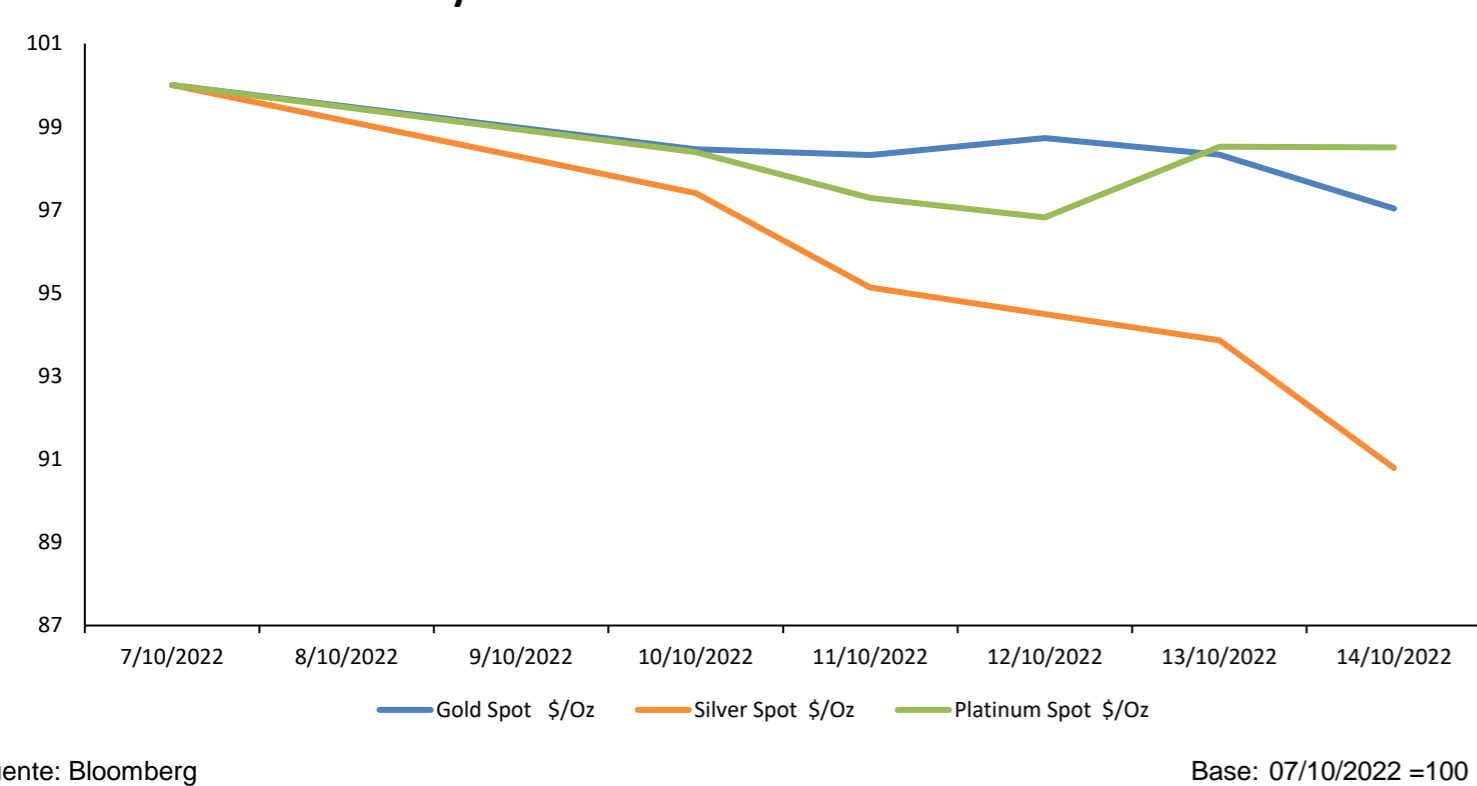

### Fluctuaciones Diarias de Bitcoin & Ethereum a 6 Meses (%)

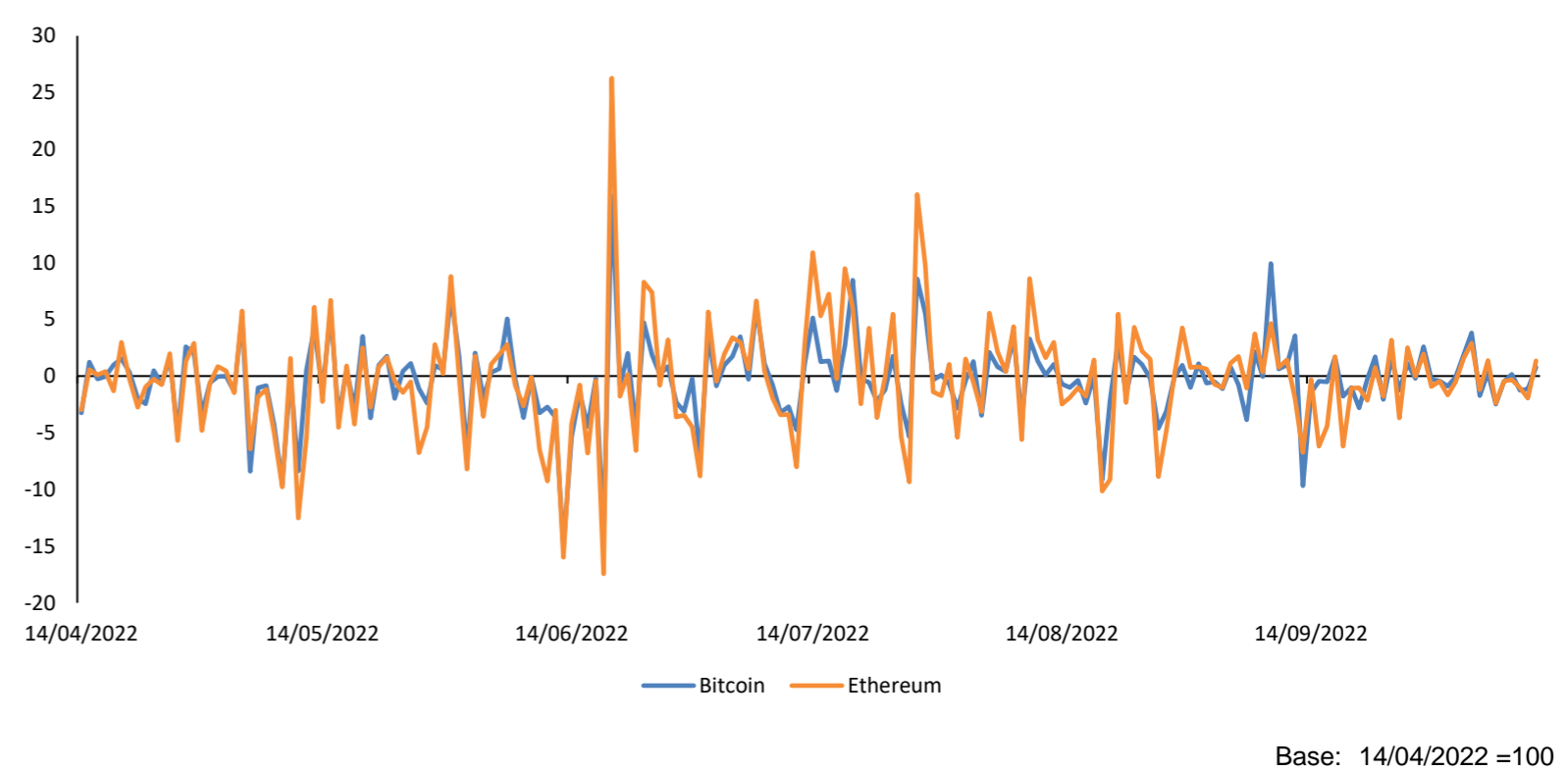

### Trayectoria de Commodities Agrícolas a 7 Días

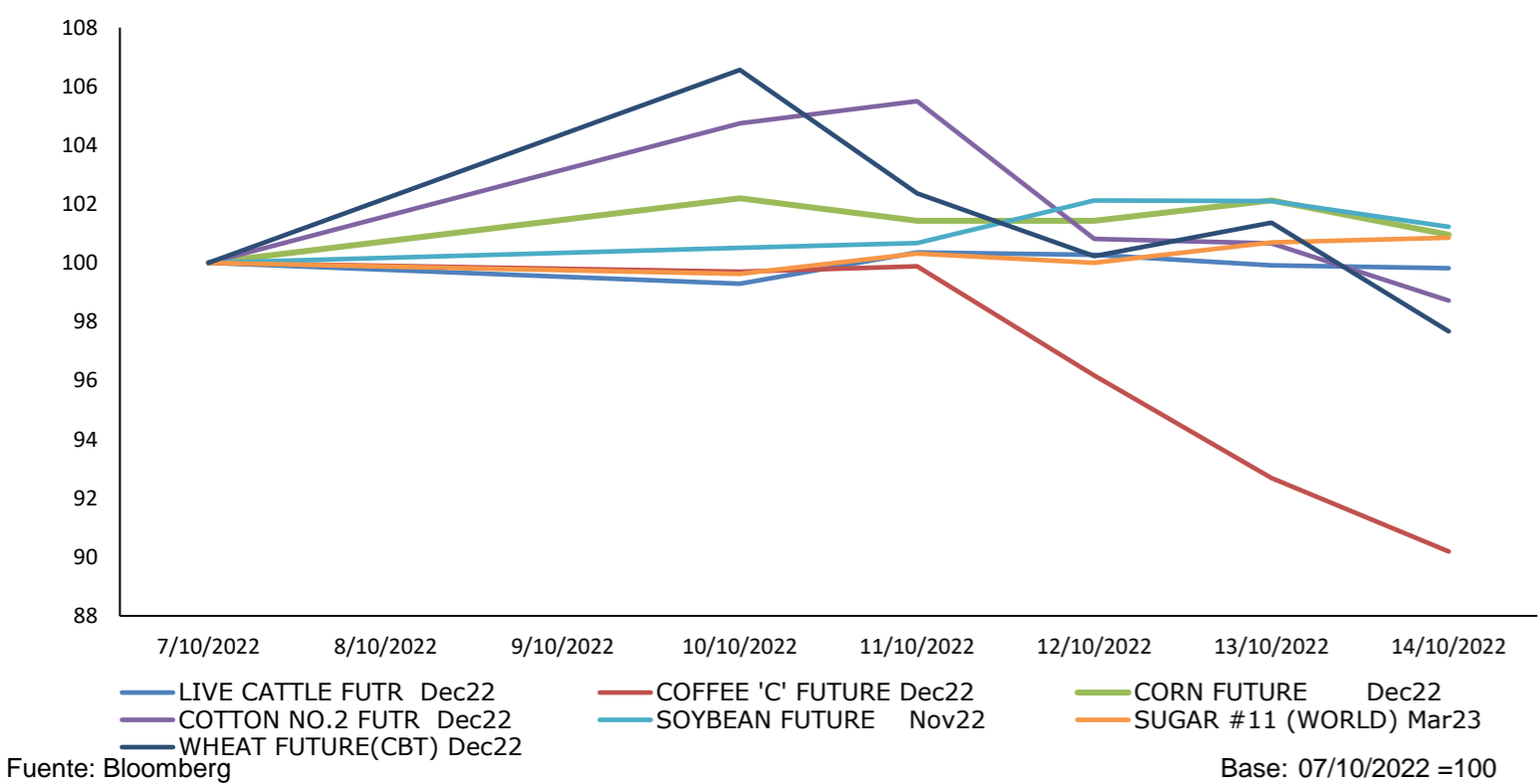

### Contratos de Futuros a 7 Días

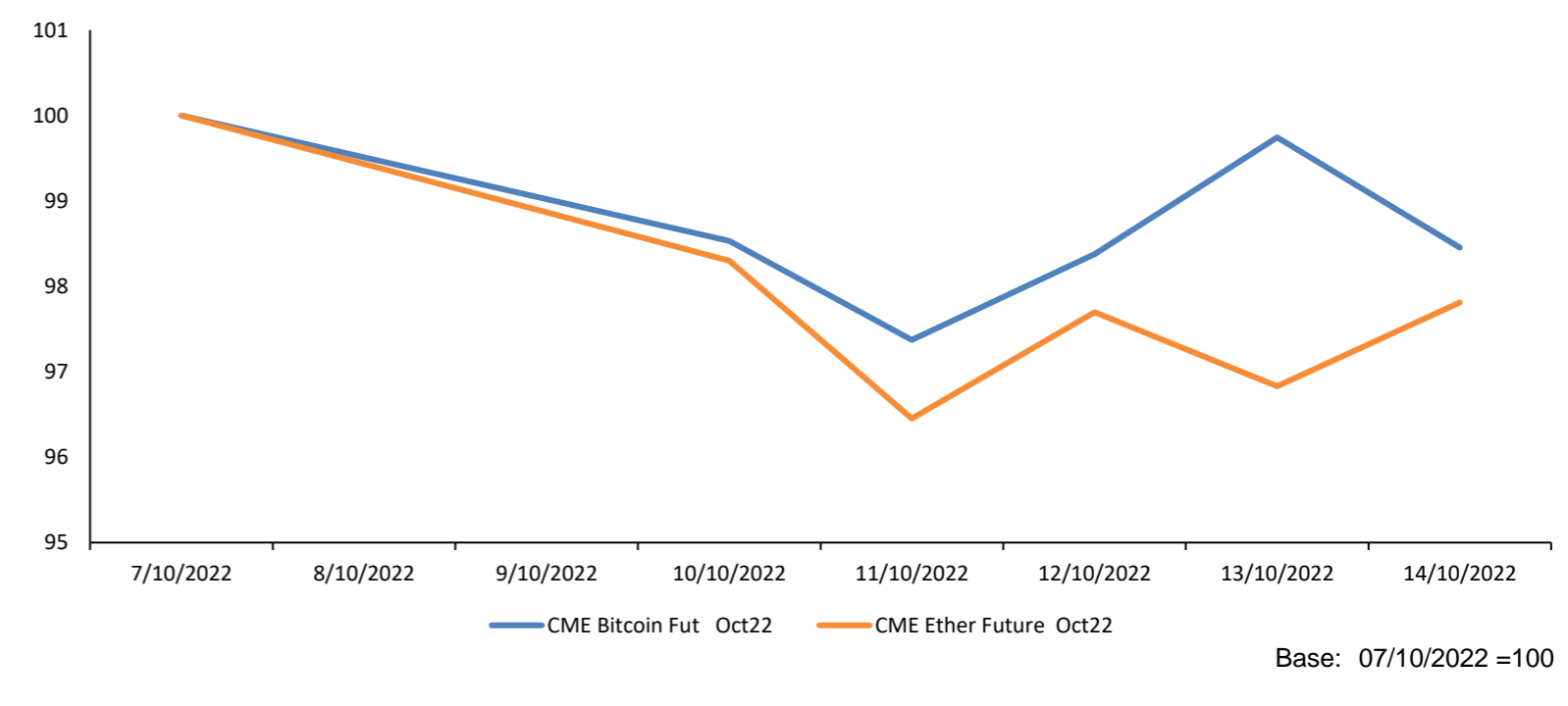

Coordinador Laboratorio de Mercado de Capitales: Ms Javier Penny  
 Apoyo: Maciell Esquerre, Fedele Calle, Mariafe Urrutia, Miguel Solimano  
 email: [pulsobursatil@ulima.edu.pe](mailto:pulsobursatil@ulima.edu.pe)  
 facebook: [www.facebook.com/pulsobursatil.ul](https://www.facebook.com/pulsobursatil.ul)



## FMI INSTA A LATINOAMÉRICA A EVITAR RECORTES ANTICIPADOS



La tasa de inflación promedio en América Latina y el Caribe aumentará a 14.6% hacia fines de este año, para desacelerarse a 9.5% en el 2023, indicó el FMI, y la mayoría de los países registrarán tasas de inflación superiores a los objetivos de sus bancos centrales.

Para ver el comentario económico en *Gestión*, clic [aquí](#).

## MINEM AUTORIZÓ USO DE COMBUSTIBLE DE PRODUCTORES Y DISTRIBUIDORES MAYORISTAS PARA EVITAR DESABASTECIMIENTO



El Ministerio de Energía y Minas (Minem) informó este viernes que estableció medidas transitorias con el fin de asegurar el suministro de combustibles líquidos para la población en las diferentes regiones del país, debido a las condiciones anómalas del mar en las últimas semanas, que han llevado a un cierre continuo de puertos.

Para ver el reporte institucional, clic [aquí](#).

## IGV DE 8% PARA RESTAURANTES Y HOTELES: MEF PUBLICA LAS REGLAS QUE PERMITIRÁN SU APLICACIÓN



El Ministerio de Economía y Finanzas (MEF) aprobó este jueves el Reglamento de la Ley N° 31556, que promueve medidas de reactivación económica de las micro y pequeñas empresas (mypes) de los rubros de restaurantes, hoteles y alojamientos turísticos.

Para ver el programa de este evento, clic [aquí](#).



## América Latina

Fecha Hora	Evento	Periodo	Encues(M)	Efectivo	Anterior	País/región
10/12/22-10/17/22	Balanza comercial	Aug --	--	--	243.3m	Ecuador
10/17/22 06:00	IPC FGV IPC-S	Oct-15	0.34%	--	0.26%	Brasil
10/17/22-10/19/22	Actividad económica YoY	Aug --	--	--	2.90%	Honduras
10/18/22	IPC (MoM)	Sep --	--	--	0.90%	Jamaica
10/18/22 09:00	Reservas internacionales semanal	41913	--	--	\$196963m	México
10/19/22 10:00	Balanza comercial	Aug	-\$1867.5m	--	-\$494.2m	Colombia
10/20/22	Balance presupuestario	Sep --	--	--	-210052m	Argentina
10/20/22 14:00	Índice actividad económica MoM	Aug --	--	--	0.00%	Argentina
10/20/22 14:00	Índice de actividad económica YoY	Aug --	--	--	5.60%	Argentina
10/20/22 14:00	Balanza comercial	Sep --	--	--	-\$300m	Argentina
10/21/22	Tasa de política monetaria	Oct-21	--	--	8.50%	Paraguay
10/21/22 06:00	Ventas al por menor YoY	Aug --	--	--	5.0%	México



## Estados Unidos

Fecha Hora	Evento	Periodo	Encues(M)	Efectivo	Anterior	País/región
10/14/22-10/21/22	Presupuesto mensual	Sep	-\$50.0b	--	\$64.9b	Estados Unidos
10/17/22 07:30	Encuesta manufacturera NY	Oct	- 4.00	--	1.50	Estados Unidos
10/18/22 08:15	Producción industrial MoM	Sep	0.00	--	0.00	Estados Unidos
10/18/22 08:15	Utilización de capacidad	Sep	0.80	--	0.80	Estados Unidos
10/18/22 15:00	Flujos netos TIC a largo plazo	Aug	--	--	\$21.4b	Estados Unidos
10/19/22 06:00	Solicitudes de hipoteca MBA	1-Oct	--	--	0.02	Estados Unidos
10/19/22 07:30	Construcciones iniciales	Sep	1470k	--	1575k	Estados Unidos
10/20/22 07:30	Peticiones iniciales de desempleo	1-Oct	235k	--	228k	Estados Unidos
10/20/22 07:30	Panorama de negocios por la Fed de Philadelphia	Oct	- 5.00	--	9.90	Estados Unidos
10/20/22 07:30	Reclamos continuos	1-Oct	1384k	--	1368k	Estados Unidos
10/20/22 09:00	Ventas viviendas de segunda	Sep	4.69m	--	4.80m	Estados Unidos
10/20/22 09:00	Índice líder	Sep	- 0.00	--	0.00	Estados Unidos



## Europa

Fecha Hora	Evento	Periodo	Encues(M)	Efectivo	Anterior	País/región
10/17/22 03:00	IPC UE armonizado YoY	Sep F	9.50%	--	9.50%	Italia
10/18/22 04:00	Expectativas de encuesta ZEW	Oct	- 66.6	--	61.9	Alemania
10/18/22 04:00	ZEW Encuesta de la situación actual	Oct	- 69.0	--	60.5	Alemania
10/19/22 02:00	IPC UE armonizado YoY	Sep	13.60%	--	13.40%	Eslovaquia
10/19/22 04:00	IPC YoY	Sep F	10.00%	--	9.10%	Eurozona
10/19/22 04:00	IPC (MoM)	Sep F	1.20%	--	1.20%	Eurozona
10/19/22 04:00	IPC UE armonizado MoM	Sep --	--	--	1.00%	Malta
10/19/22 23:30	Tasa de desempleo	Sep	3.80%	--	3.80%	Países Bajos
10/19/22-10/21/22	Tasa de desempleo	Sep	6.10%	--	6.10%	Eslovaquia
10/20/22 01:45	Confianza de fabricación	Oct	100.00	--	102.00	Francia
10/21/22 05:00	IPP YoY	Sep --	--	--	35.00%	Letonia
10/21/22 09:00	Confianza del consumidor	Oct P	-30	--	28.80	Eurozona



## Asia

Fecha Hora	Evento	Periodo	Encues(M)	Efectivo	Anterior	País/región
10/12/22-10/17/22	Producción industrial YoY	Sep	--	--	1.40%	Kazajstán
10/13/22-10/17/22	Overseas Cash Remittances YoY	Aug	3.00%	--	2.30%	Filipinas
10/14/22-10/17/22	Balanza comercial	Sep	\$80.30b	--	\$79.39b	China
10/17/22 16:45	IPC QoQ	3Q	1.50%	--	1.70%	Nueva Zelanda
10/17/22 21:00	PIB YoY	3Q	3.40%	--	0.40%	China
10/17/22 21:00	Producción industrial YoY	Sep	4.90%	--	4.20%	China
10/17/22 21:00	Ventas al por menor YoY	Sep	3.50%	--	5.40%	China
10/19/22 19:30	Tasa de desempleo	Sep	3.50%	--	3.50%	Australia
10/19/22 19:30	Variación en empleo	Sep	25.0k	--	33.5k	Australia
10/20/22 02:20	Repo inverso de 7D Bank Indonesia	Oct-20	4.75%	--	4.25%	Indonesia
10/20/22 16:45	Balanza comercial NZD	Sep	--	--	-2447m	Nueva Zelanda
10/20/22 18:30	IPC (YoY)	Sep	2.90%	--	3.00%	Japón