

# PULSO SEMANAL

**DEL 20/09 AL 24/09**

[Universidad de Lima](#)

Facultad de Ciencias Empresariales y Económicas

**Carrera de Economía**

Laboratorio de Mercado de Capitales

Coordinador Laboratorio de Mercado de Capitales: Economista Bruno Bellido

Apoyo: Alonso García, Adrian Paredes, Maria Camarena y Jairo Valverde

email: [pulsobursatil@ulima.edu.pe](mailto:pulsobursatil@ulima.edu.pe)

facebook: [www.facebook.com/pulsobursatil.ul](http://www.facebook.com/pulsobursatil.ul)

Teléfono: 4376767 Anexos: 35340



# MERCADO INTEGRADO LATINOAMERICANO

## Perú



El índice general de la bolsa de valores de Lima cerró la semana con un rendimiento positivo de +1.83%. Mientras tanto, el tipo de cambio ha presentado cierta estabilidad oscilando solamente entre los valores de 4.10 y 4.11 soles por dólar; disminuyendo de los máximos de la semana anterior. De esta forma, los sectores que registraron mayores pérdidas semanales fueron Servicios Públicos - 2.85% y Energía - 2.85%. Por otro lado, el sector de finanzas +6.75% y Construcción +6.39% lideró las ganancias semanales.

**Titular de la semana:** Bolsa de Lima cerró ganancias por avance de acciones de sectores consumo y financiero

### Mejores y Peores Rendimientos 7D - Peru

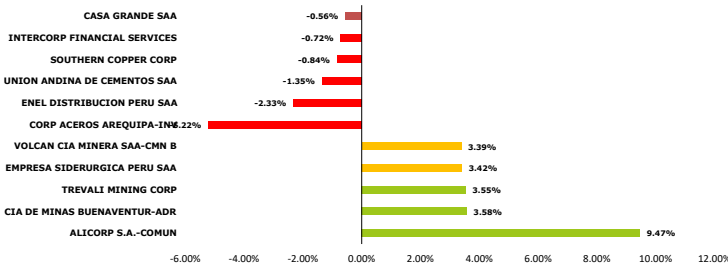

### S&P BVL SECTORIAL A 7 DÍAS

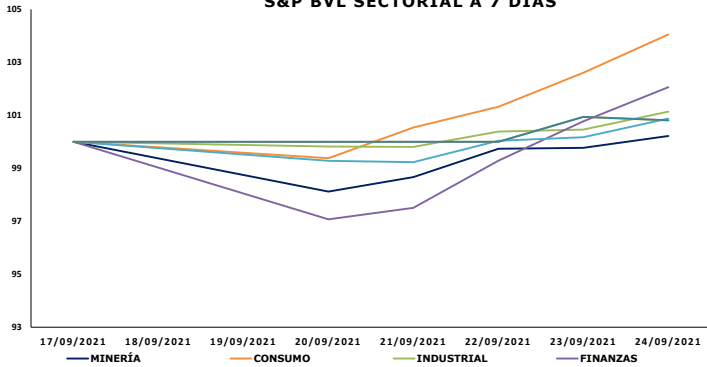

Fuente: Bloomberg

Base: 17/09/2021 = 100

### TRAYECTORIA DE LAS DIVISAS A 7 DÍAS

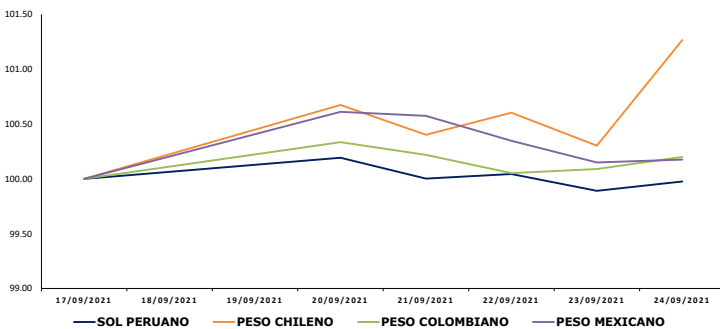

Fuente: Bloomberg

Base: 17/09/2021 = 100

## Chile



La bolsa chilena cierra la semana en terreno positivo con un rendimiento negativo de -1.98% mientras se acercan aún más las elecciones presidenciales en noviembre. Por otro lado, Chile tiene ciertos problemas con la inflación que llegaría a 5.7% a final del año. Las acciones con más ganancias en la semana fueron Itau CorpBanca Chile SA +5.49% y Aguas Andinas SA +1.80%.

**Titular de la Semana:** Ante el remezón de las bolsas del mundo por el efecto de Evergrande el IPSA tuvo su peor jornada desde mayo

## México



El mercado mexicano cerró la semana con un rendimiento negativo de -0.39%. Mientras tanto, el PIB regresa poco a poco al escenario anterior a la pandemia, pero las debilidades en el mercado laboral, la inversión y la excesiva dependencia de EE. UU. marcarán el pulso de la remontada. Las acciones que peores rendimientos tuvieron fueron Gruma SAB DE CV -4.22% y Grupo Bimbo SAB DE CV -2.90%.

**Titular de la Semana:** Vienen cambios en las casas de bolsa mexicanas: CNBV propone ajustes.

## Colombia



El mercado colombiano cerró la semana con un rendimiento ligeramente negativo de -0.94%. Las acciones que peores rendimientos tuvieron fueron Celsia SA -2.33% y Ecopetrol SA -1.54%. En la semana vimos noticias destacadas como el aumento en la confianza del crecimiento del PBI nacional. Por otro lado, el peso colombiano amplió sus pérdidas esta semana. Por último, la recuperación económica del país se vio impulsada gracias al préstamo del Banco Mundial.

**Titular de la Semana:** Banco Mundial aprobó préstamo de US\$ 500 millones a Colombia para apoyar la recuperación económica.

### TRAYECTORIA DE LOS ÍNDICES A 7 DÍAS

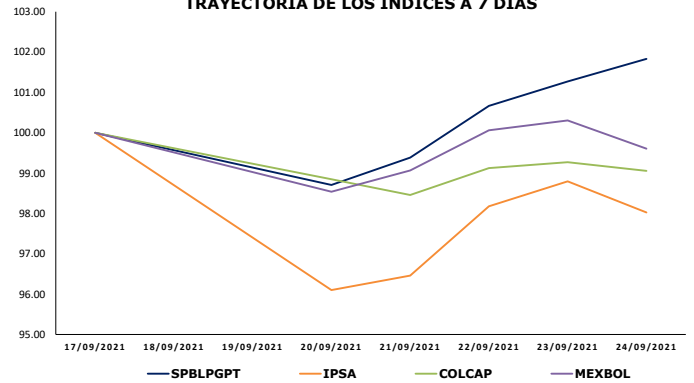

0

### MILA: Tasas de Referencia de Política Monetaria

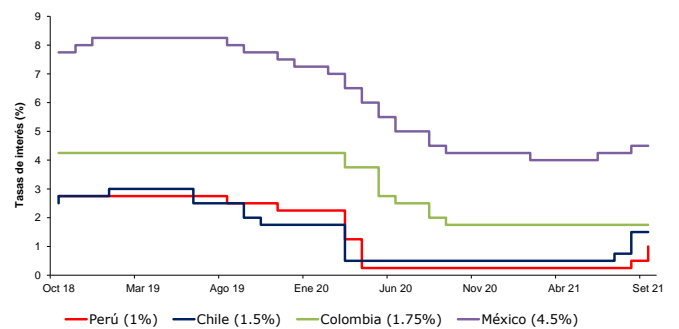

Fuente: Bloomberg

Coordinador Laboratorio de Mercado de Capitales: Economista Bruno Bellido  
 Apoyo: María Camarena, Alonso García, Adrián Paredes y Jairo Valverde  
 email: pulsobursatil@ulima.edu.pe  
 facebook: www.facebook.com/pulsobursatil.u

# ESTADOS UNIDOS

## Hechos Importantes

El mercado estadounidense cierra la semana con un rendimiento acumulado ligeramente positivo en todos sus índices después de una semana de anuncios importantes por parte de la Reserva Federal y temores sobre la estabilidad del crecimiento económico.

El DOW JONES + 0.62%, el S&P 500 + 0.51% y NASDAQ + 0.02%. El sector que obtuvo los mejores rendimientos de la semana fue el sector de las aerolíneas. Entre las noticias más destacadas de la semana se encuentran los resultados de la reunión política de la FED, en donde fue bien recibida la disminución de la compra de bonos mensuales por parte de la Reserva Federal. No obstante, el posible aumento de las tasas de interés para el siguiente año preocupa a los inversionistas.

Por otro lado, las preocupaciones de impago de la deuda del gigante inmobiliario chino Evergrande han impactado en los mercados mundiales negativamente ya que su posible quiebra puede causar un efecto dominó en todo el sector financiero asemejándose al suceso con Lehman Brothers en 2008.

### Bonos del Tesoro (EEUU)

| Instrumento  | Moneda | Precio  | Yield (%) | Duración |
|--------------|--------|---------|-----------|----------|
| Nota 2 años  | USD    | 99.699  | 0.282     | 1.921    |
| Nota 3 años  | USD    | 99.465  | 0.556     | 2.950    |
| Nota 5 años  | USD    | 98.902  | 0.978     | 4.839    |
| Nota 7 años  | USD    | 98.945  | 1.283     | 6.672    |
| Nota 10 años | USD    | 97.883  | 1.480     | 9.304    |
| Bono 20 años | USD    | 96.781  | 1.945     | 16.779   |
| Bono 30 años | USD    | 100.063 | 1.996     | 22.586   |

### Curva Soberana - Estados Unidos

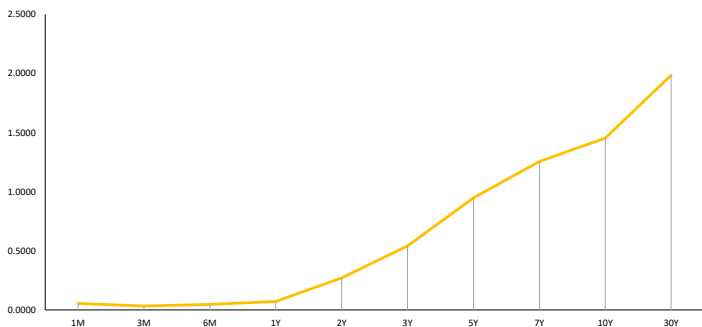

Fuente: Bloomberg

### Trayectoria Índices a 7 Días

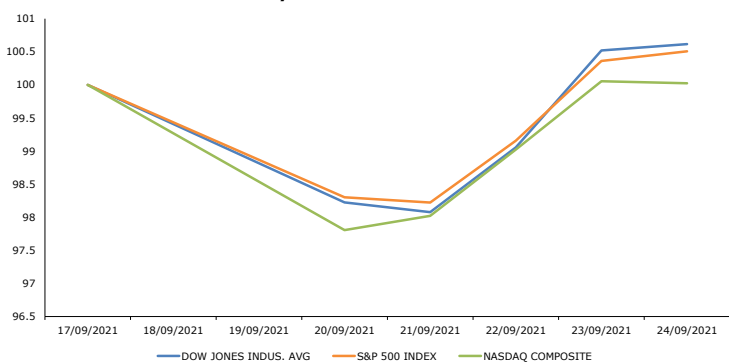

Fuente: Bloomberg

Base: 17/09/2021 = 100

### Principales ETF's

| Instrumento        | Moneda | Precio | 1D     | 5D      | YTD     |
|--------------------|--------|--------|--------|---------|---------|
| ▲ SPDR S&P 500 ETF | USD    | 443.91 | 0.16%  | 0.57%   | 18.42%  |
| ▼ ISHARES MSCI EME | USD    | 50.78  | -1.19% | -1.15%  | -1.20%  |
| ▼ ISHARES IBOXX HI | USD    | 87.91  | -0.15% | -0.10%  | 0.59%   |
| ▲ SPDR-FINL SELECT | USD    | 38.22  | 0.53%  | 1.70%   | 31.38%  |
| ▼ VANECK GOLD MINE | USD    | 29.68  | -0.70% | -2.94%  | -16.88% |
| ▼ ISHARES RUSSELL  | USD    | 223.05 | -0.78% | 0.26%   | 15.75%  |
| ▼ SPDR GOLD SHARES | USD    | 163.3  | -0.13% | -0.29%  | -8.16%  |
| ▼ ISHARES 20+ YEAR | USD    | 146.91 | -0.98% | -1.52%  | -6.94%  |
| ▲ INVESCO QQQ TRUS | USD    | 373.33 | 0.09%  | -0.13%  | 17.71%  |
| ▼ ISHARES BIOTECHN | USD    | 170.49 | -1.97% | -1.80%  | 10.54%  |
| ▲ SPDR-ENERGY SEL  | USD    | 50.9   | 0.75%  | 3.20%   | 39.16%  |
| ▼ PRO ULTRA VIX ST | USD    | 20.49  | -4.61% | -12.73% | -80.60% |

\*Leyenda: Variación 1D: 1 Día; 5D: 5 Días; YTD: Var.% 31/12/20 a la fecha

### Mejores y Peores Rendimientos S&P 500 a 7 Días

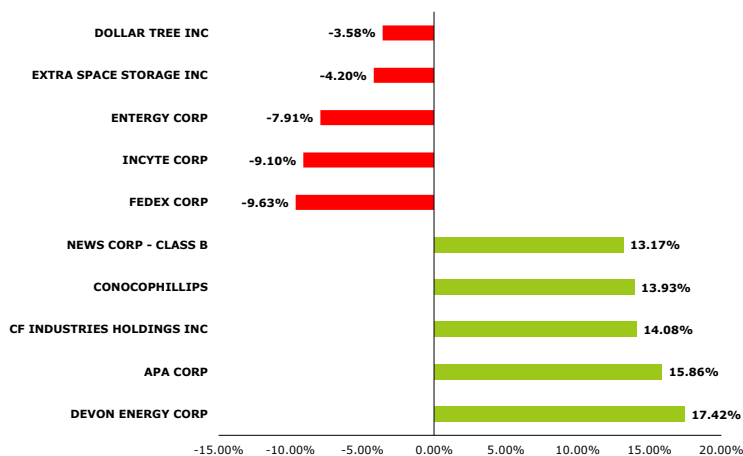

Fuente: Bloomberg

### Tasa de Inflación % (5 años) - Estados Unidos

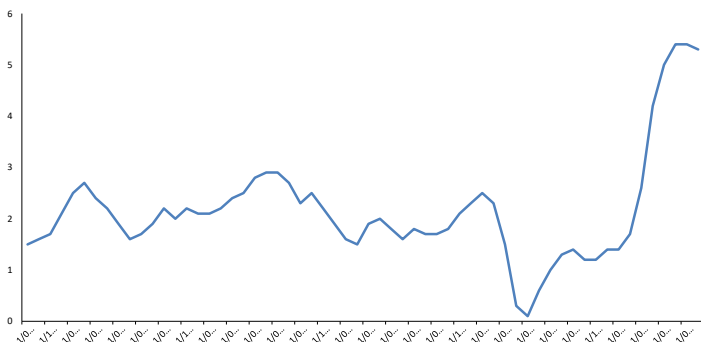

Fuente: Bloomberg

### Trayectoria VIX ETF (3 Meses)

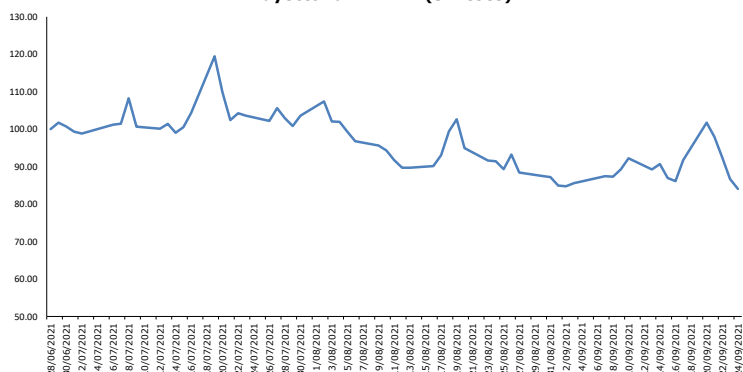

Fuente: Bloomberg

\*\*Representa la inversa de la percepción al riesgo

Base: 06/28/2021 = 100

Coordinador Laboratorio de Mercado de Capitales: Economista Bruno Bellido  
 Apoyo: María Camarena, Alonso García, Adrian Paredes y Jairo Valverde  
 email: pulsobursatil@ulima.edu.pe  
 facebook: www.facebook.com/pulsobursatil.ul

# EUROPA

## STOXX 600

El índice paneuropeo STOXX 600 terminó la semana con un rendimiento total de +0.31%, inicialmente arrancó la semana con una fuerte caída debido a los temores en torno a la inmobiliaria china Evergrande Group y un inicio de semana llena de reuniones de los principales bancos centrales. A su vez, el lunes registró su peor jornada en lo que va del año. Aunque, luego logró recuperar sus pérdidas a lo largo de la semana impulsados por las ganancias de Wall Street y nuevos datos publicados mostraron que la confianza del consumidor en la eurozona subió +1.3% puntos en setiembre, mejor que el -5.8% esperado según Reuters. Finalmente cerraron la semana con pérdidas y con un menor apetito al riesgo debido a las próximas elecciones Alemanas y un resurgimiento de los temores por el default de Evergrande.

Mejores y Peores Rendimientos a 7 Días - STOXX 600

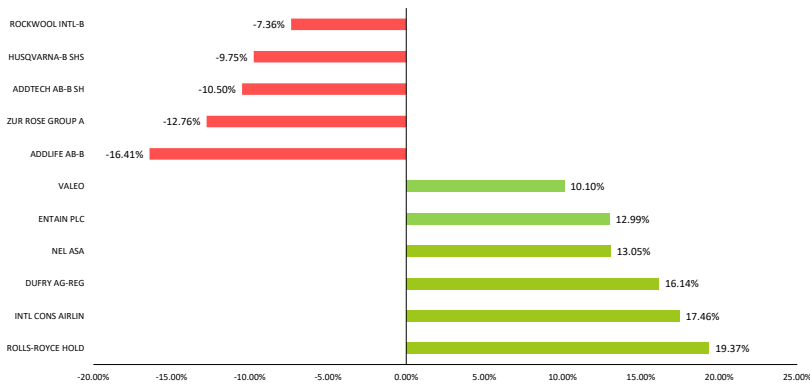

Mejores y Peores Rendimientos a 7 Días - DAX

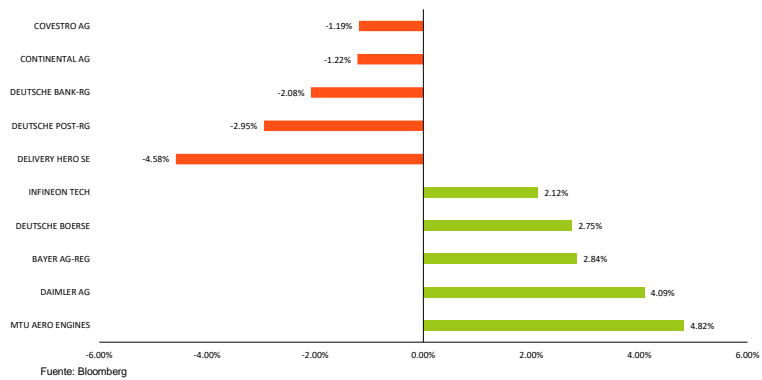

Trayectoria de los Índices a 7 Días

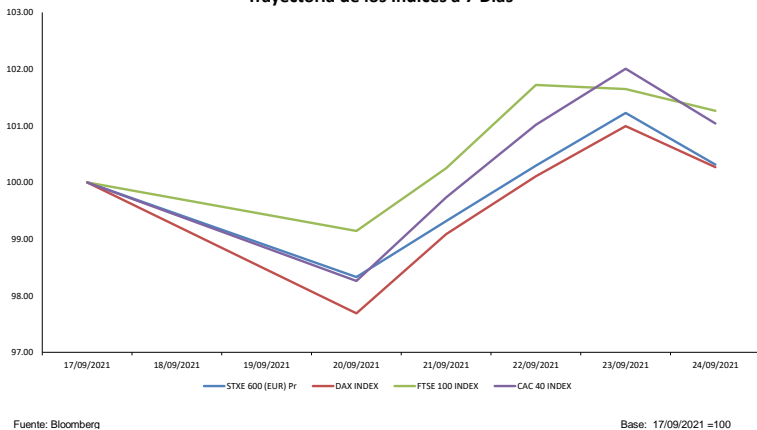

## Alemania



El índice alemán cerró la semana con un rendimiento positivo de 0.27%. La semana estuvo marcada por una fuerte caída que al igual de resto de mercados se debía a un temor por una futura crisis financiera. A su vez, hubo una recuperación influenciada por el mercado americano, aunque parcialmente contenida por las futuras elecciones y el discurso de la FED. Finalmente el viernes cerró la semana con pérdidas debido a una reducción del apetito por el riesgo de los inversionistas y las elecciones a realizarse este fin de semana.

## Reino Unido



El principal índice de Reino Unido cerró la semana con ganancias de 1.24%, aunque estuvo marcada por la tensión asiática. Inicialmente tuvo una fuerte caída la cual se reforzó con la caída de los precios de las materias primas. Luego la semana estuvo marcada por una recuperación, aunque retraída por el anuncio de la FED de recortar un poco más su apoyo monetario. Por último, el mercado cerró la jornada del viernes con pérdidas debido a una caída en los precios del oro.

## Francia



El principal indicador de la Bolsa de París cerró la semana con rendimientos positivos +1.04%. Al igual que el resto de la zona el lunes tuvo una caída bastante fuerte impulsada por el miedo a la caída del gigante asiático. Sin embargo, las ganancias en el mercado americano lograron impulsar al mercado francés y al resto de la zona. Los sectores que más destacaron fueron Servicios Públicos, Energía y Alimentos.

Trayectoria Divisas a 7 Días

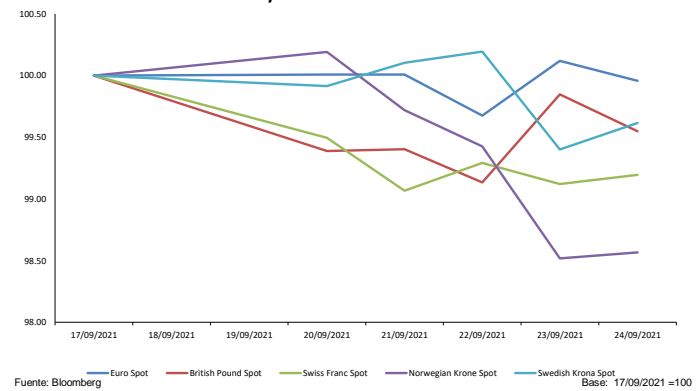

Tasa de Inflación BCE (5 Años)

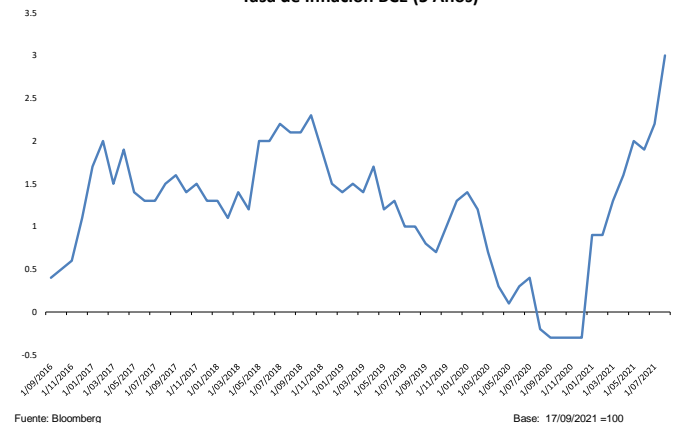

# ASIA - PACÍFICO

## China



La bolsa china cierra la semana con ligeras pérdidas no tan golpeado por el fenómeno de Evergrande, aunque también se debió a que el mercado de la China continental no abriera durante algunos días. Sin embargo, la presión del posible default de Evergrande ha generado bastante inestabilidad en los mercados mundiales y ha sido tendencia a lo largo de la semana. Ya para el jueves el mercado chino presentó ganancias por los semiconductores y el optimismo proveniente de Wall Street. Por último, el viernes cerró a la baja luego de que el país afirmara que cualquier actividad relacionada con el trading de criptomonedas es de carácter ilegal.

### Trayectoria Índices a 7 Días

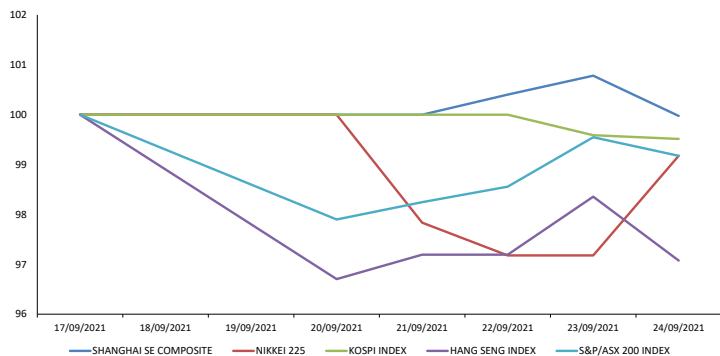

Fuente: Bloomberg Base: 17/09/2021 = 100

### Mejores y Peores Rendimientos a 7 Días - CSI 300

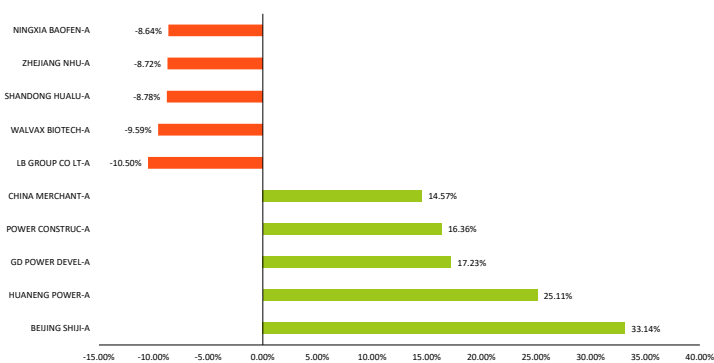

Fuente: Bloomberg Base: 17/09/2021 = 100

### Shanghai Composite Sectorial a 7 Días

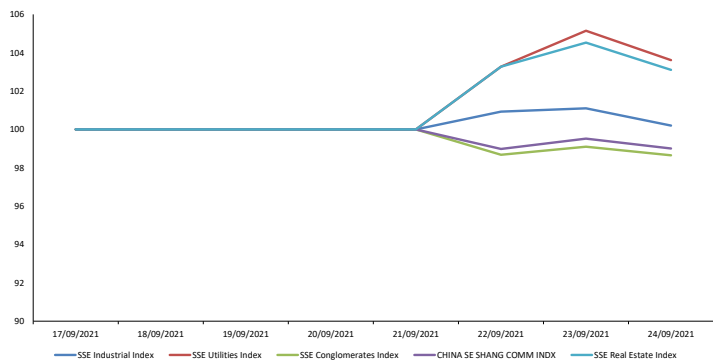

Fuente: Bloomberg Base: 17/09/2021 = 100

## Hong Kong



El mercado de Hong Kong cerró pérdidas de -2.924% gracias al desplome de la acción de Evergrande ante un posible default y una deuda de más de 300 mil millones de dólares. Aunque, para el martes tuvo una ligera recuperación la cual se mantuvo gracias a que el miércoles el mercado no abrió debido a festividades. A su vez, las ganancias de las acciones tecnológicas relacionadas a semiconductores contuvieron un poco las pérdidas. Aunque finalmente el viernes cerró a la baja luego de que Evergrande reiterara sus dificultades para cumplir con sus obligaciones.

## Japón



El mercado japonés cerró la semana con una pérdida de -0.824% arrancó la semana con pérdidas también con origen en el posible impago de Evergrande y la preocupación de que pueda generar una nueva crisis financiera de tamaño mundial. Por otra parte, las pérdidas se vieron contenidas por la decisión del Banco Central de Japón de mantener su tasa de política monetaria en 1% y su política de estímulos. El banco argumentaba que la rauda campaña de vacunación y el repunte económico aun necesita de una política monetaria expansiva. Finalmente el viernes cerró al alza impulsado por las acciones de cíclicas y una menor tensión con respecto a una posible crisis.

## Corea del Sur



El mercado surcoreano cerró la semana con una pérdida de -0.486% siguiendo de cerca las tendencias del mercado Chino y las noticias del gigante inmobiliario. Las pérdidas de este mercado fueron más pronunciadas que las de la China continental; sin embargo, ellos también no abrieron durante algunos días. La presión a la baja en este mercado se dio a notar más el día jueves después de un disgusto ante la noticia de que la FED reduciría sus estímulos.

## Australia



El mercado australiano cerró la semana con un retroceso de -0.825% inicialmente arrastrado por los movimientos del mercado asiático y con preocupaciones sobre el discurso de la FED su vez, el lunes tuvo su peor jornada gracias a una fuerte caída de los precios de los minerales. Aunque, luego el mercado logró recuperar parte de las pérdidas gracias al impulso de las acciones tecnológicas y energéticas. Por último, el viernes cerró con pérdidas debido a la caída de los precios del oro.

### Trayectoria de Divisas a 7 Días

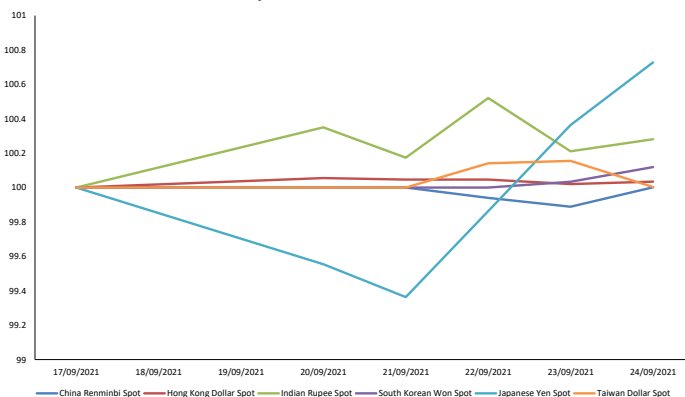

Fuente: Bloomberg Base: 17/09/2021 = 100

### Otros Índices

| Instrumento                | Precio  | 1D     | 5D     | YTD     |
|----------------------------|---------|--------|--------|---------|
| ▼ BBG AP BANKS INDEX       | 178.24  | -0.12% | -1.67% | 5.60%   |
| ▲ BBG AP AUTO MANUFACTURER | 329.48  | 0.96%  | -1.88% | 12.50%  |
| ▲ BBG AP AUTO PTS & EQUIP  | 333.91  | 0.25%  | -0.81% | 7.89%   |
| ▼ MSCI EM ASIA/INDUSTRIALS | 152.25  | -0.50% | -0.19% | 12.29%  |
| ▼ MSCI EM ASIA/FINANCIALS  | 349.85  | -0.20% | -1.08% | 2.21%   |
| ▼ MSCI EM ASIA/COMM SVC    | 228.53  | -0.36% | -0.64% | -13.44% |
| ▼ MSCI EM ASIA/MATERIALS   | 485.64  | -1.00% | -1.77% | 18.54%  |
| ▼ MSCI EM ASIA/UTILITIES   | 194.69  | -2.19% | -1.73% | 10.02%  |
| ▼ MSCI EM ASIA/HEALTH CARE | 1259.13 | -1.23% | -2.28% | -7.08%  |
| ▼ MSCI EM ASIA/ENERGY      | 733.27  | -0.71% | 1.77%  | 17.27%  |
| ▼ MSCI EM ASIA/CONSUM DISC | 711.35  | -1.51% | -4.20% | -22.62% |
| ▲ MSCI EM ASIA/CONSUM STAP | 578.36  | 0.07%  | -0.61% | -8.36%  |
| ▲ MSCI EM ASIA/INFO TECH   | 1139.08 | 0.63%  | -0.17% | 4.28%   |

Fuente: Bloomberg

Coordinador Laboratorio de Mercado de Capitales: Economista Bruno Bellido  
 Apoyo: Maria Camarena, Alonso Garcia, Adrian Paredes y Jairo Valverde  
 email: pulsobursatil@ulima.edu.pe  
 facebook: www.facebook.com/pulsobursatil.ul

**Trayectoria del Crudo y Derivados a 7 Días**

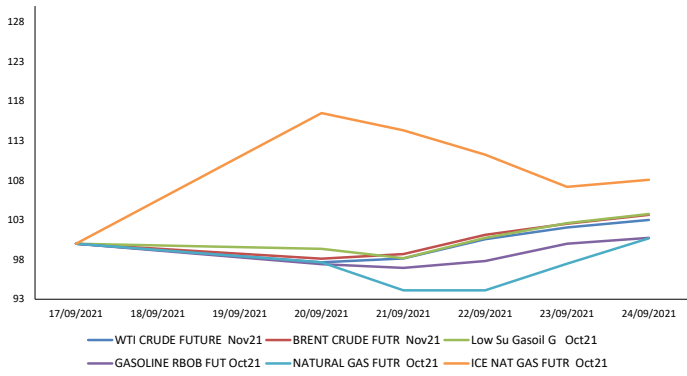

Fuente: Bloomberg Base: 17/09/2021 =100

**Trayectoria del BGCI vs Bitcoin & Ethereum (7 Días)**

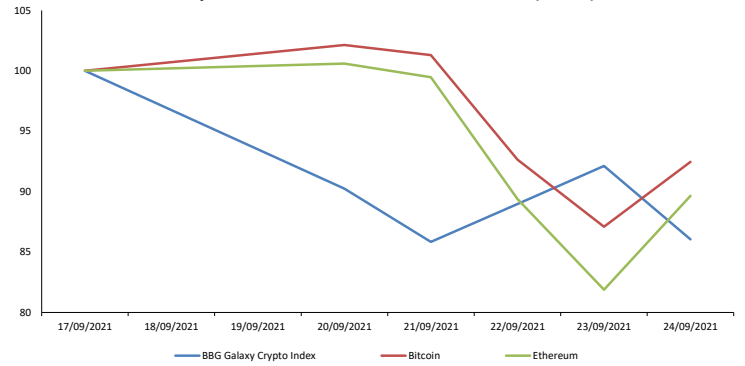

Fuente: Bloomberg Base: 17/09/2021 =100

**Trayectoria de los Metales a 7 Días**

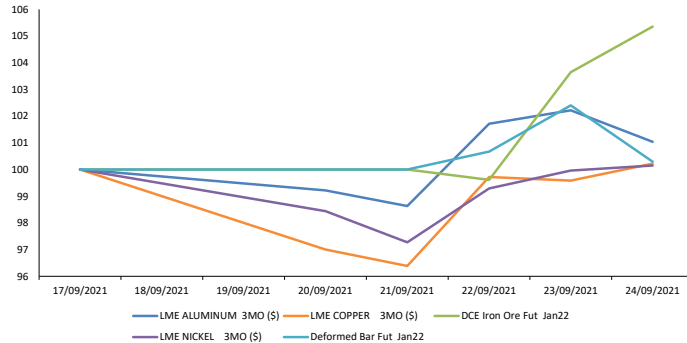

Fuente: Bloomberg Base: 17/09/2021 =100

**Trayectoria de las Altcoins a 7 Días**

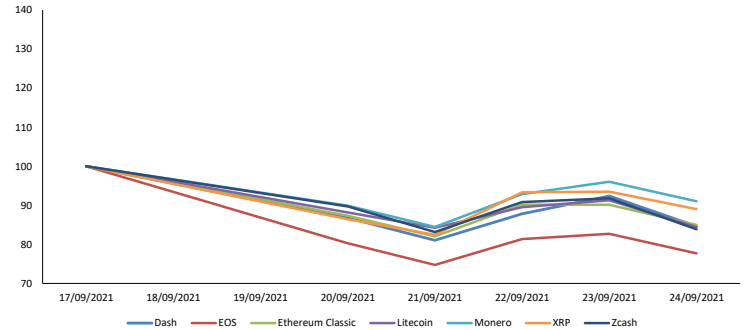

Fuente: Bloomberg Base: 17/09/2021 =100

**Trayectoria de Metales Preciosos a 7 Días**

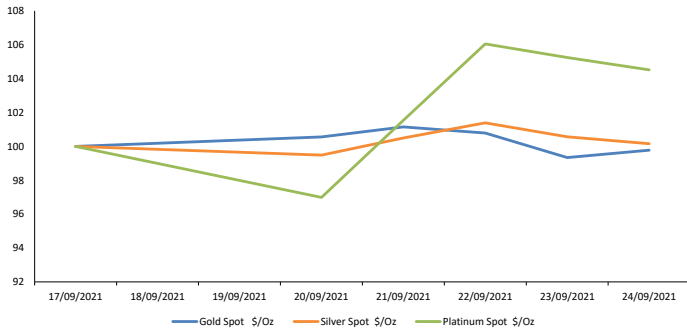

Fuente: Bloomberg Base: 17/09/2021 =100

**Fluctuaciones Diarias de Bitcoin & Ethereum a 6 Meses (%)**

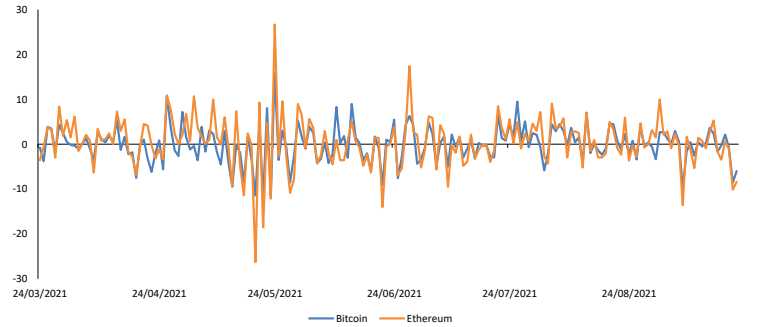

Base: 24/03/2021 =100

**Trayectoria de Commodities Agrícolas a 7 Días**

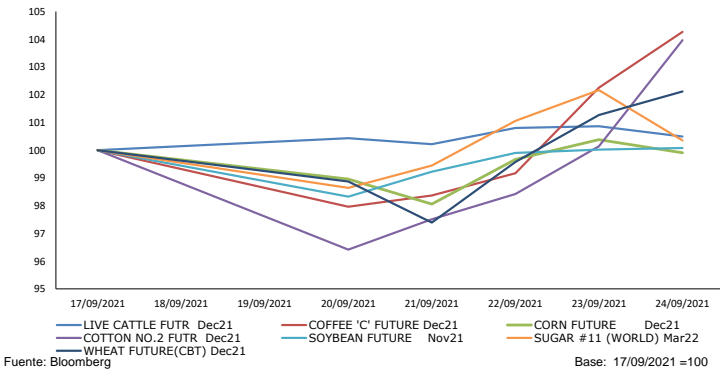

Fuente: Bloomberg Base: 17/09/2021 =100

**Contratos de Futuros a 7 Días**

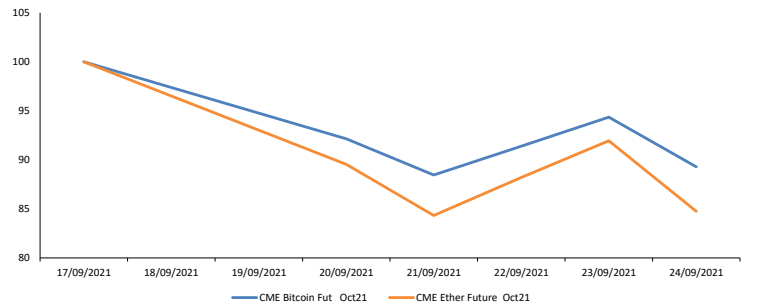

Base: 17/09/2021 =100

## DÓLAR ALCANZA NUEVA CIFRA RÉCORD



El precio del dólar sigue subiendo y alcanzando nuevas cifras récord. Por este motivo, Pedro Grados, director de la Carrera de Economía de la Universidad de Lima, brindó consejos en RPP sobre las alternativas que tienen las personas con deudas o que planean endeudarse en esa moneda.

Para leer la nota en Gestión, clic [aquí](#).

## ESTADOS UNIDOS ANUNCIA POSIBLE AUMENTO DE IMPUESTOS CORPORATIVOS



Los resultados macroeconómicos en Asia y el efecto del anuncio de nuevos impuestos corporativos en Estados Unidos son analizados en el informe bursátil presentado por Gestión y elaborado por la Carrera de Economía desde el Laboratorio de Mercado de Capitales de la Universidad de Lima. Asimismo, el reporte muestra la evolución de los principales índices, divisas y commodities en la última semana.

Para ver el comentario económico de RPP, clic [aquí](#).

## POBLACIÓN CONSIDERA QUE SUS INGRESOS SE MANTENDRÁN EN EL FUTURO PRÓXIMO



La encuestadora Datum realizó un sondeo de expectativas de la población, y Pedro Grados, director de la Carrera de Economía de la Universidad de Lima, comentó para RPP la información de este estudio sobre la visión económica de los ciudadanos. La encuestadora señala que el 43% de la población prevé que sus ingresos se mantendrán.

Para ver el comentario económico en RPP, clic [aquí](#).



## América Latina

| Fecha Hora     | Evento                            | Encues(M) | Efectivo | Anterior | Revisado | País/región |
|----------------|-----------------------------------|-----------|----------|----------|----------|-------------|
| 09/28/21 14:00 | Índice actividad económica MoM    | --        | --       | 2.50%    | --       | Argentina   |
| 09/28/21 14:00 | Índice de actividad económica YoY | --        | --       | 10.80%   | --       | Argentina   |
| 09/29/21       | Tipo de interés principal         | --        | --       | 0.0175   | --       | Guatemala   |
| 09/30/21 06:00 | FGV inflación IGPM MoM            | -0.45%    | --       | 0.66%    | --       | Brasil      |
| 09/30/21 07:00 | Producción de cobre               | --        | --       | 470262   | --       | Chile       |
| 09/30/21 07:00 | Tasa de desempleo                 | 8.60%     | --       | 8.90%    | --       | Chile       |
| 09/30/21 13:00 | Tipo de interés a un día          | 2.00%     | --       | 1.75%    | --       | Colombia    |
| 09/30/21 13:00 | Tipo int a un día                 | 4.75%     | --       | 4.50%    | --       | México      |
| 10/01/21       | Ingresos tributarios gobierno     | --        | --       | 1005.3b  | --       | Argentina   |
| 10/01/21 06:30 | Actividad económica YoY           | --        | --       | 18.10%   | --       | Chile       |
| 10/01/21 08:00 | Fabricación PMI de Brasil Markit  | --        | --       | 53.6     | --       | Brasil      |
| 10/01/21 09:30 | Fab PMI de México Markit          | --        | --       | 47.1     | --       | México      |



## Estados Unidos

| Fecha Hora     | Evento                                       | Encues(M) | Efectivo | Anterior | Revisado | País/región    |
|----------------|--|-----------|----------|----------|----------|----------------|
| 09/27/21 07:30 | Órdenes bienes duraderos                     | 0.60%     | --       | -0.10%   | --       | Estados Unidos |
| 09/28/21 07:30 | Inventarios al por mayor MoM                 | 0.80%     | --       | 0.60%    | --       | Estados Unidos |
| 09/28/21 09:00 | Confianza del consumidor del consejo de conf | 115       | --       | 113.8    | --       | Estados Unidos |
| 09/29/21 06:00 | Solicitudes de hipoteca MBA                  | --        | --       | 4.90%    | --       | Estados Unidos |
| 09/30/21 07:30 | Peticiones iniciales de desempleo            | 330k      | --       | 351k     | --       | Estados Unidos |
| 09/30/21 07:30 | PIB anualizado QoQ                           | 6.60%     | --       | 6.60%    | --       | Estados Unidos |
| 09/30/21 08:45 | PMI Chicago MNI                              | 65        | --       | 66.8     | --       | Estados Unidos |
| 10/01/21 07:30 | Ingresos personales                          | 0.20%     | --       | 1.10%    | --       | Estados Unidos |
| 10/01/21 07:30 | Gasto personal                               | 0.60%     | --       | 0.30%    | --       | Estados Unidos |
| 10/01/21 08:45 | Markit EEUU fabricación PMI                  | 60.5      | --       | 60.5     | --       | Estados Unidos |
| 10/01/21 09:00 | ISM manufacturero                            | 59.5      | --       | 59.9     | --       | Estados Unidos |
| 10/01/21 09:00 | Percepción de la U. de Michigan              | 71        | --       | 71       | --       | Estados Unidos |



## Europa

| Fecha Hora     | Evento                              | Encues(M) | Efectivo | Anterior | Revisado | País/región  |
|----------------|-------------------------------------|-----------|----------|----------|----------|--------------|
| 09/28/21 03:00 | Bank Austria PMI fabricación        | --        | --       | 61.8     | --       | Austria      |
| 09/29/21 02:00 | IPC YoY                             | 3.50%     | --       | 3.30%    | --       | España       |
| 09/29/21 02:00 | IPC UE armonizado YoY               | 3.50%     | --       | 3.30%    | --       | España       |
| 09/30/21 01:45 | IPC YoY                             | 2.20%     | --       | 1.90%    | --       | Francia      |
| 09/30/21 03:30 | IPC YoY                             | --        | --       | 2.10%    | --       | Eslovenia    |
| 09/30/21 04:00 | IPC UE armonizado YoY               | 3.00%     | --       | 2.50%    | --       | Italia       |
| 09/30/21 19:01 | PMI de fabricación, AIB Irlanda     | --        | --       | 62.8     | --       | Irlanda      |
| 10/01/21 02:00 | NEVI Países Bajos fabricación PMI   | --        | --       | 65.8     | --       | Países Bajos |
| 10/01/21 02:15 | Markit PMI fabricación España       | 58.2      | --       | 60       | --       | España       |
| 10/01/21 02:45 | PMI de fabricación de Italia Markit | 59.5      | --       | 60.9     | --       | Italia       |
| 10/01/21 02:50 | Markit PMI fabricación Francia      | 55.2      | --       | 55.2     | --       | Francia      |
| 10/01/21 02:55 | Markit/BME Alemania fabricación PMI | 58.5      | --       | 58.5     | --       | Alemania     |



## Asia

| Fecha Hora        | Evento                           | Encues(M) | Efectivo | Anterior | Revisado | País/región   |
|-------------------|----------------------------------|-----------|----------|----------|----------|---------------|
| 09/27/21 20:30    | Ventas al por menor MoM          | -2.50%    | --       | -2.70%   | --       | Australia     |
| 09/28/21-09/30/21 | BoP Balanza por cuenta corriente | --        | --       | --       | --       | Kazajstán     |
| 09/29/21 02:05    | BoT tipo de interés benchmark    | 0.50%     | --       | 0.50%    | --       | Tailandia     |
| 09/29/21 18:50    | Producción industrial MoM        | -0.50%    | --       | -1.50%   | --       | Japón         |
| 09/29/21 20:00    | PMI de fabricación               | 50.2      | --       | 50.1     | --       | China         |
| 09/29/21 20:30    | Permisos de construcción MoM     | -5.00%    | --       | -8.60%   | --       | Australia     |
| 09/29/21 20:45    | Fab PMI de China Caixin          | 49.5      | --       | 49.2     | --       | China         |
| 09/30/21 03:30    | Valor de ventas al por menor YoY | --        | --       | 2.90%    | --       | Hong Kong     |
| 09/30/21 18:30    | Desempleo                        | 2.90%     | --       | 2.80%    | --       | Japón         |
| 09/30/21 19:00    | Exportaciones YoY                | 10.80%    | --       | 34.90%   | 34.80%   | Corea del Sur |
| 09/30/21 19:30    | Fab PMI de Corea del Sur Markit  | --        | --       | 51.2     | --       | Corea del Sur |
| 09/30/21 19:30    | Fab PMI de Taiwán Markit         | --        | --       | 58.5     | --       | Taiwán        |

Coordinador Laboratorio de Mercado de Capitales: Economista Bruno Bellido

Apoyo: María Camarena, Alonso García, Adrian Paredes y Jairo Valverde

email: [pulsobursatil@ulima.edu.pe](mailto:pulsobursatil@ulima.edu.pe)

facebook: [www.facebook.com/pulsobursatil](https://www.facebook.com/pulsobursatil)