

PULSO SEMANAL

DEL 27/09 AL 01/10

[Universidad de Lima](#)

Facultad de Ciencias Empresariales y Económicas

Carrera de Economía

Laboratorio de Mercado de Capitales

Coordinador Laboratorio de Mercado de Capitales: Economista Bruno Bellido

Apoyo: Alonso García, Adrian Paredes, Maria Camarena y Jairo Valverde

email: pulsobursatil@ulima.edu.pe

facebook: www.facebook.com/pulsobursatil.ul

Teléfono: 4376767 Anexos: 35340

MERCADO INTEGRADO LATINOAMERICANO

Perú



El índice de la Bolsa de Valores de Lima cerró con +0.22%, mostrando cierta tendencia al alza en todo el mes de Setiembre. Las acciones que mejores rendimientos obtuvieron en la semana son Panoro Minerals +12.75% y Rimac Internacional +6.25%. Las acciones del mercado peruano tuvieron buenos rendimientos pese a los continuos registros de nuevos máximos históricos para el tipo de cambio, el cual alcanzó en la semana el valor de S/.4.1345.

A inicios de la semana, se destacó la casi reconfirmación de Julio Velarde como presidente del BCRP, quien vendió en la semana más de US\$ 489 millones para contener el alza del dólar por la incertidumbre que genera la inestabilidad política del país.

Mejores y Peores Rendimientos 7D - Peru

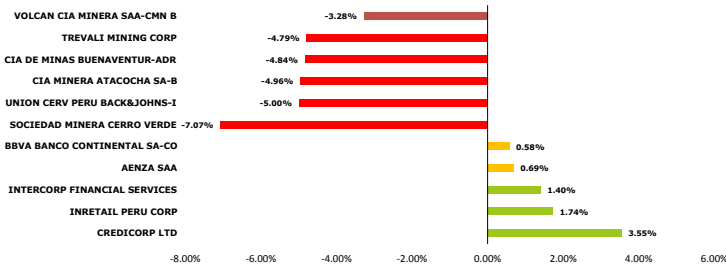

S&P BVL SECTORIAL A 7 DÍAS

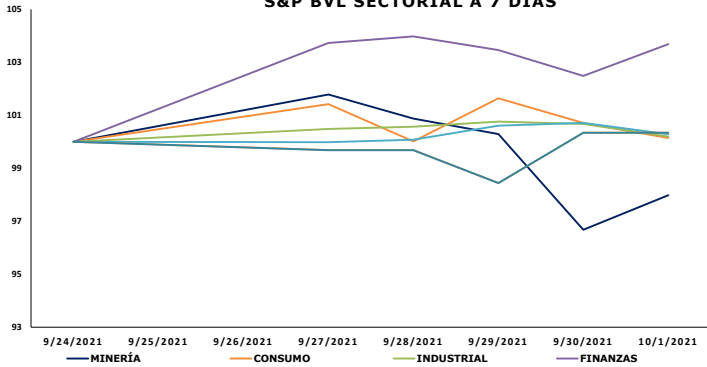

Fuente: Bloomberg

Base: 24/09/2021 = 100

TRAYECTORIA DE LAS DIVISAS A 7 DÍAS

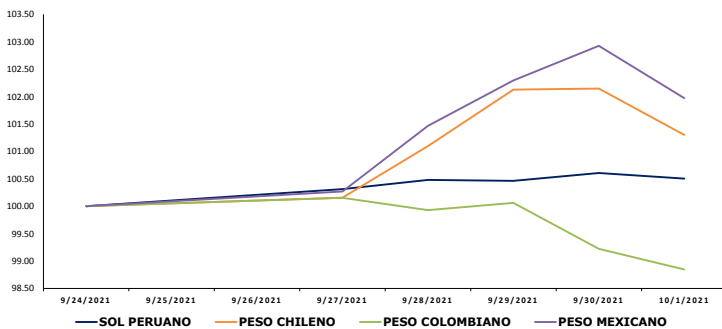

Fuente: Bloomberg

Base: 24/09/2021 = 100

Chile



El índice chileno IPSA registró una semana de pérdidas, lastrado por las fluctuaciones de los mercados globales. Al inicio de la semana, Hacienda anunció su pronóstico del crecimiento económico para el 2022, coincidiendo con el Banco Central que se viene una fuerte desaceleración en la economía. A su vez, el proyecto del cuarto retiro de las AFP logró superar la Cámara de Diputados. Pese a ello, el repunte del empleo en regiones claves generó cierto optimismo entre los inversionistas, lo que repercutió en el crecimiento mensual de la economía a doble dígito. Por último, el repunte del tipo de cambio originó debates sobre otro aumento histórico de la tasa de interés.

México



El principal índice mexicano IPC Mexbol registró una semana ligeramente a la baja, con -0.09%. Las acciones que peores resultados marcaron fueron Megacable Holdings -7.87% y El Puerto de Liverpool -7.05%. A inicio de la semana, las acciones registraron ganancias gracias al cambio de perspectiva del S&P sobre la empresa Cemex. Sin embargo, las decisiones políticas del gobierno de AMLO volvieron al mercado menos atractivo para las inversiones de energía limpia. A su vez, el Banco Central aumentó la tasa de interés para hacer frente a la inflación, que según Banxico podría seguir aumentando en los próximos meses.

Colombia



El principal índice colombiano COLCAP registró una de sus mejores semanas del año, cerrando en +4.65%, gracias al repunte internacional del precio del barril de petróleo. Las acciones tuvieron ganancias en todos los sectores en general, siendo las más ganadoras Ecopetrol SA +8.59% y Grupo de Inversiones Suramericanas +7.96%. Para inicios de la semana, ciertas empresas del sector transportes como Easyfly registraron noticias positivas sobre su consolidación en la industria. Entre otras noticias destacadas tenemos al incremento de las tasas de interés por primera vez desde el 2016 y a la apreciación del peso colombiano con respecto al dólar estadounidense.

TRAYECTORIA DE LOS ÍNDICES A 7 DÍAS

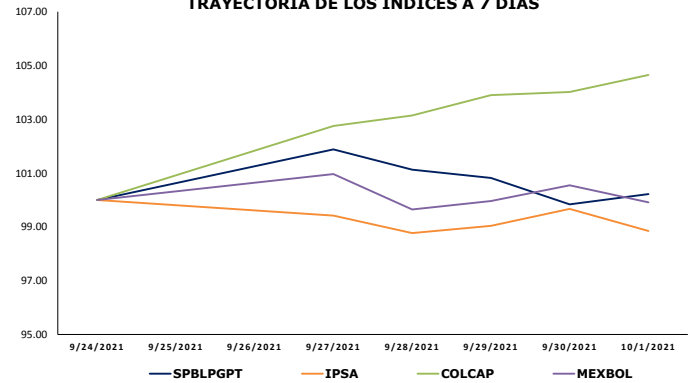

MILA: Tasas de Referencia de Política Monetaria

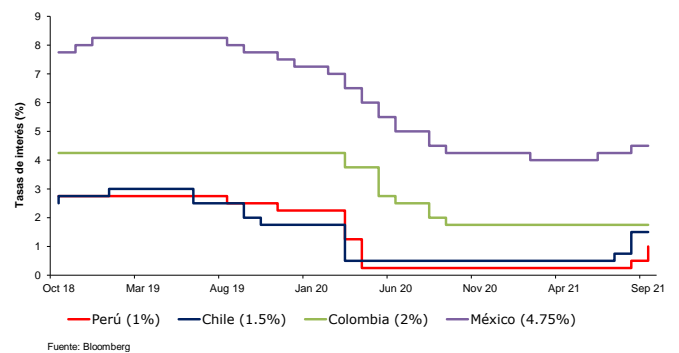

Fuente: Bloomberg

Coordinador Laboratorio de Mercado de Capitales: Economista Bruno Bellido
 Apoyo: Alonso García, Adrian Paredes, Miguel Solimano y Jairo Valverde
 email: pulsobursatil@ulima.edu.pe
 facebook: www.facebook.com/pulsobursatil.ul

ESTADOS UNIDOS

Hechos Importantes

Los principales índices de Estados Unidos cerraron una semana negativa, frenados en gran parte por el rendimiento de los bonos del Tesoro americano a 10 años, limitantes sobre las asignaciones del Gobierno y a los topes a la estructuración del presupuesto de gasto.

A inicios de la semana, las noticias de Evergrande seguían impactando de manera negativa ciertos sectores de la economía, sin embargo, el repunte de los futuros del petróleo, a raíz de un posible aumento en la producción por parte de la OPEP+ impulsó las acciones energéticas. Jerome Powell afirmó que la inflación seguirá siendo un problema hasta que se ajuste la política de compra de bonos. Sin embargo, las grandes caídas a inicios de semana las vivieron las acciones de tecnología debido al aumento del rendimiento de los bonos del Tesoro a 10 años. El rendimiento de los bonos superó los 1.50 puntos básicos, su nivel más alto desde junio.

Sin embargo, el aumento en el rendimiento significó el repunte para las acciones del sector bancario. Luego de una pausa en el crecimiento de los bonos, se presentó una tanda de problemas en el frente político. El Congreso estadounidense se enfrentó a un par de plazos para financiar el gobierno y abordar el tope de la deuda de 28.4 billones de dólares. Por el lado de las acciones, el sector tecnológico siguió registrando caídas por el rápido aumento en los costes de préstamos, ya que las valoraciones de las acciones de crecimiento y tecnológicas fueron consideradas como sobrevaluadas.

Para finalizar la semana, los índices mostraron tendencia positiva debido a una serie de datos económicos favorables. Entre ellos está el índice manufacturero PMI, gracias al incremento de la producción, al mayor registro de nuevos pedidos y al ligero repunte de los niveles de empleo. En el lado de la lucha contra el COVID-19, Merck publicó los resultados positivos de su fármaco de vía oral contra el coronavirus. Se espera que sea autorizado para finales de año. En resumen, los índices registraron una semana mixta, pero el consenso general de los índices reflejó una semana negativa para el DOW JONES -1.36%; S&P 500 -2.21% y NASDAQ -3.20%

Bonos del Tesoro (EEUU)

Instrumento	Moneda	Precio	Yield (%)	Duración
Nota 2 años	USD	99.973	0.264	1.985
Nota 3 años	USD	99.676	0.485	2.933
Nota 5 años	USD	99.734	0.928	4.892
Nota 7 años	USD	99.969	1.252	6.713
Nota 10 años	USD	98.055	1.462	9.288
Bono 20 años	USD	96.391	1.968	16.755
Bono 30 años	USD	99.320	2.029	22.539

Curva Soberana - Estados Unidos

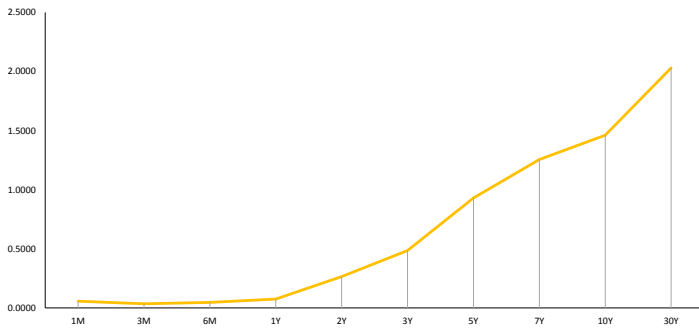

Fuente: Bloomberg

Trayectoria Índices a 7 Días

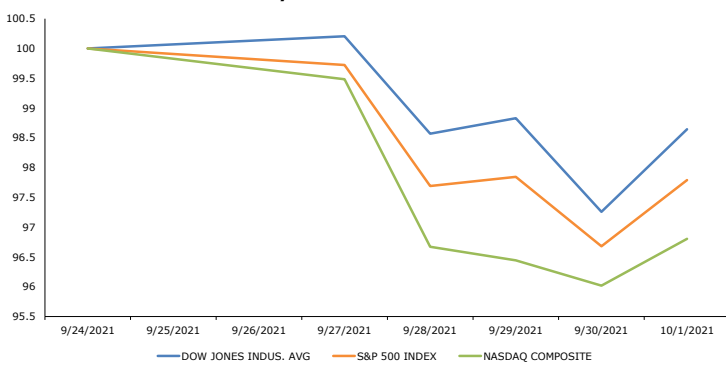

Fuente: Bloomberg

Base: 24/09/2021 = 100

Principales ETF's

Instrumento	Moneda	Precio	1D	5D	YTD
▲ SPDR S&P 500 ETF	USD	434.24	1.19%	-2.18%	16.14%
▼ ISHARES MSCI EME	USD	50.33	-0.10%	-0.89%	-2.59%
▼ ISHARES IBOXX HI	USD	87.41	-0.09%	-0.57%	0.13%
▲ SPDR-FINL SELECT	USD	38.15	1.65%	-0.18%	29.41%
▼ VANECK GOLD MINE	USD	29.33	-0.48%	-1.18%	-18.57%
▲ ISHARES RUSSELL	USD	222.28	1.61%	-0.35%	13.37%
▲ SPDR GOLD SHARES	USD	164.59	0.23%	0.79%	-7.72%
▲ ISHARES 20+ YEAR	USD	145.35	0.71%	-1.06%	-7.85%
▲ INVESCO OOO TRUS	USD	360.18	0.62%	-3.52%	14.80%
▼ ISHARES BIOTECHN	USD	158.93	-1.70%	-6.78%	4.91%
▲ SPDR-ENERGY SEL	USD	53.84	3.36%	5.78%	42.06%
▼ PRO ULTRA VIX ST	USD	23.21	-5.46%	13.27%	-78.21%

*Leyenda: Variación 1D: 1 Día; 5D: 5 Días; YTD: Var.% 31/12/20 a la fecha

Mejores y Peores Rendimientos S&P 500 a 7 Días

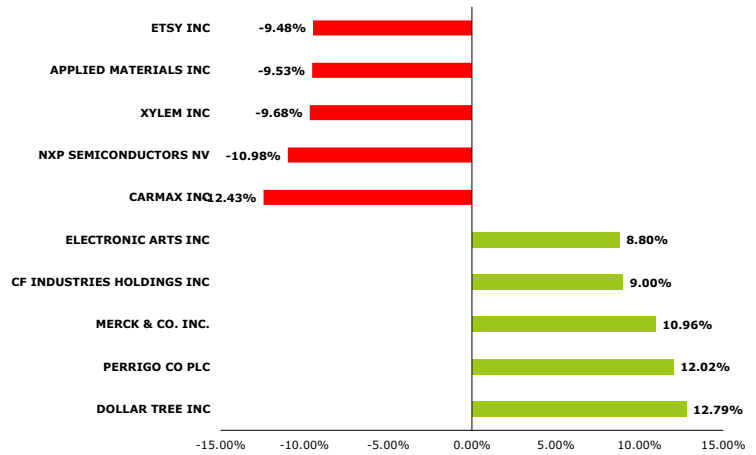

Fuente: Bloomberg

Tasa de Inflación % (5 años) - Estados Unidos

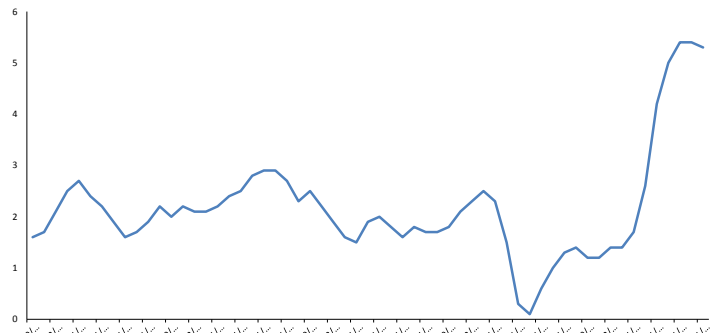

Fuente: Bloomberg

Trayectoria VIX ETF (3 Meses)



Fuente: Bloomberg

**Representa la inversa de la percepción al riesgo

Base: 07/06/2021 = 100

Coordinador Laboratorio de Mercado de Capitales: Economista Bruno Bellido
 Apoyo: Alonso Garcia, Adrian Paredes, Miguel Solimano y Jairo Valverde
 email: pulsobursatil@ulima.edu.pe
 facebook: www.facebook.com/pulsobursatil.ul

EUROPA

STOXX 600

El índice paneuropeo STOXX 600 terminó la semana con un rendimiento negativo de -2.49% siendo su peor resultado semanal desde febrero. Inicialmente arrancó la semana con una fuerte caída debido a las ventas masivas causadas por las preocupaciones en el mercado estadounidense, cayendo los sectores de tecnología y salud. Posteriormente, a mediados de semana, hubo una recuperación del índice gracias a la confianza de los inversionistas en las noticias del foro del Banco Central Europeo. Finalmente cerraron la semana con pérdidas, puesto que la crisis energética China golpeó fuertemente las acciones mineras. No obstante, recortó pérdidas Merck & Co. dijera que su píldora antiviral Covid-19 redujo el riesgo de hospitalización o muerte en un 50%.

Mejores y Peores Rendimientos a 7 Días - STOXX 600

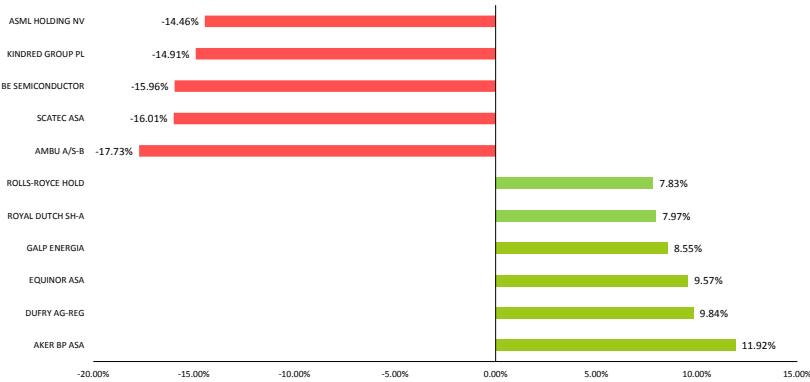

Mejores y Peores Rendimientos a 7 Días - DAX

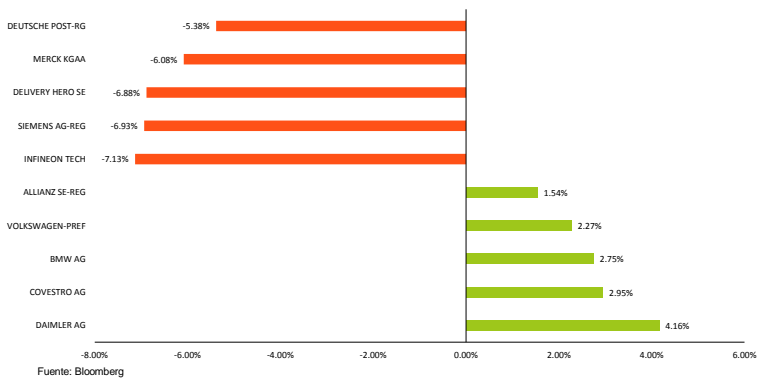

Trayectoria de los Índices a 7 Días

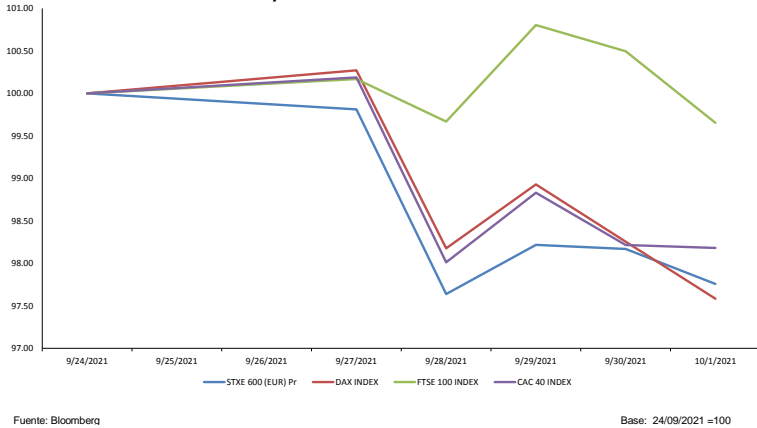

Alemania



El índice alemán cerró la semana con un rendimiento negativo de -2.42% siendo su peor mes desde hace un año. De esta manera, el lunes el índice terminó positivo gracias al alivio por los resultados electorales, posteriormente las preocupaciones por la caída de las acciones de tecnología y el aumento de la inflación causaron una caída total del mercado. El miércoles, las acciones fueron beneficiadas por los sólidos datos económicos y la confianza en la economía local. Finalmente, cerró a la baja los días posteriores con una caída general de sus sectores a excepción del sector Salud debido a la desaceleración del crecimiento y los temores de una inflación prolongada.

Reino Unido



El principal índice de Reino Unido cerró la semana con pérdidas de -0.35% siendo el menor caída de la región. Sorprendentemente, a inicios de la semana, hubo un crecimiento del sector energético el cual impulsó al mercado para luego ser mitigado por la caída en el índice de constructores de viviendas en -3% y en el índice de mediana capitalización en -1.7%. A mediados de la semana, hubo un crecimiento gracias al éxito de AstraZeneca en la compra de Caelum Biosciences, en un acuerdo que podría valer hasta 500 millones de dólares. Finalmente, el fin del plan de permisos y la crisis energética impactaron a los valores industriales lo cual llevo el mercado a la baja.

Francia



El principal indicador de la Bolsa de París cerró la semana con rendimientos negativos -1.82%. Al igual que el resto de la zona a inicios de la semana tuvo una caída bastante fuerte impulsada por la crisis energética y el alza del precio del petróleo, pasando por buenas noticias como el aumento del índice de confianza del consumidor. Asimismo, el gobierno francés anunció un control para la subida de precios del gas. Finalmente, el contexto actual de la economía mundial golpeó al índice los días restantes.

Trayectoria Divisas a 7 Días

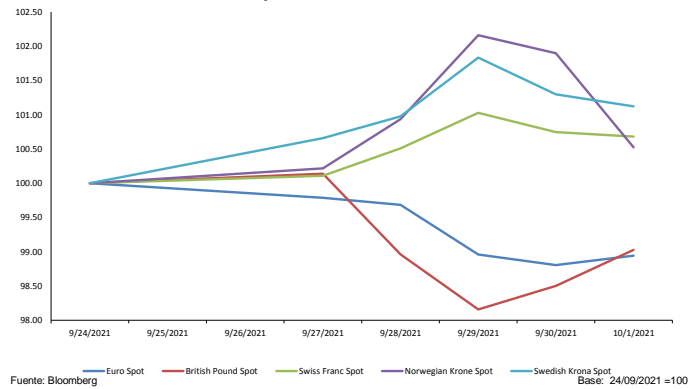

Tasa de Inflación BCE (5 Años)

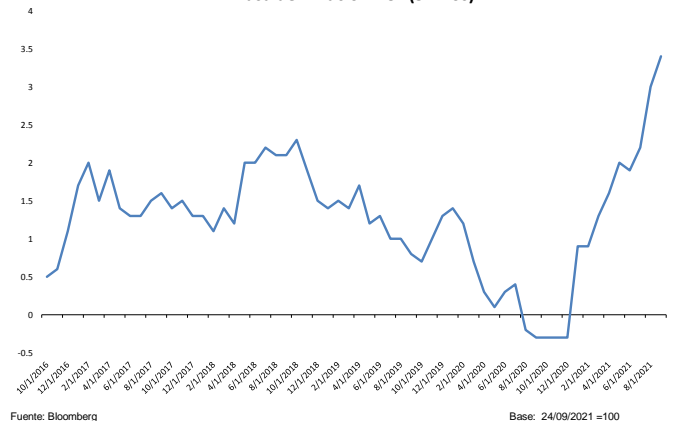

Coordinador Laboratorio de Mercado de Capitales: Economista Bruno Bellido
Apoyo: María Camarena, Alonso García, Adrian Paredes y Jairo Valverde
email: pulsobursatil@ulima.edu.pe
facebook: www.facebook.com/pulsobursatil.ul

ASIA - PACÍFICO

China



La bolsa china cerró la semana con acumulando ganancias de +0.27%. El anuncio de la falta de fondos de Evergrande Group hizo que inicie la semana cayendo. Aunque el martes vio una recuperación por las garantías del Banco Central hacia los consumidores, el miércoles cayó antes retrocesos en los sectores Energía y Materiales gracias a la reducción del empleo y las exportaciones. Para terminar, el jueves perdiendo antes del feriado nacional gracias a la reducción del empleo y las ventas de exportaciones.

Trayectoria Índices a 7 Días

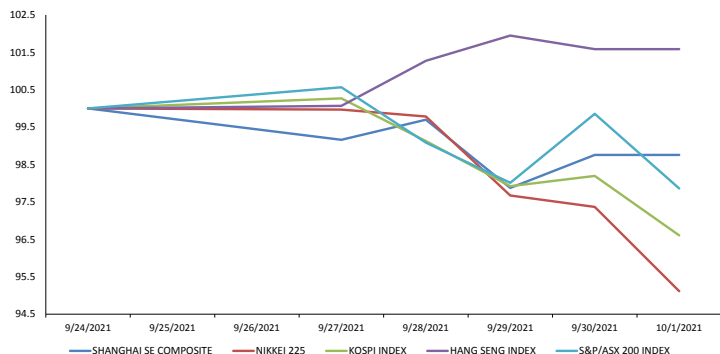

Fuente: Bloomberg Base: 24/09/2021 = 100

Mejores y Peores Rendimientos a 7 Días - CSI 300

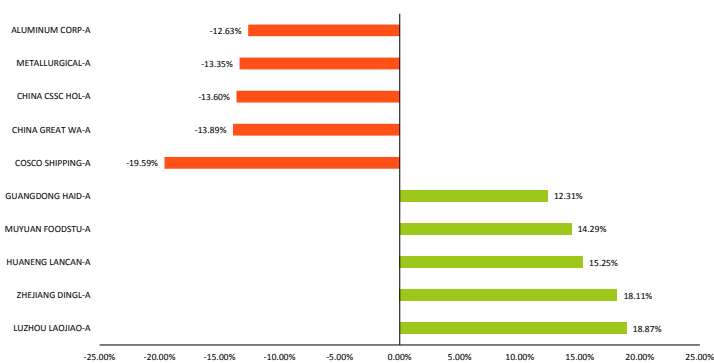

Fuente: Bloomberg Base: 24/09/2021 = 100

Shanghai Composite Sectorial a 7 Días

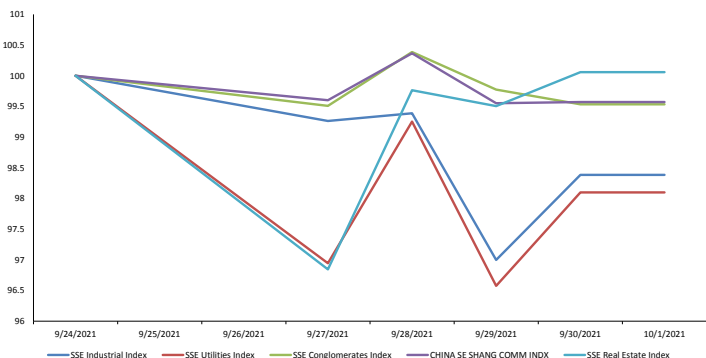

Fuente: Bloomberg Base: 24/09/2021 = 100

Hong Kong



El mercado de Hong Kong cerró pérdidas de -2.924% gracias al desplome de la acción de Evergrande ante un posible default y una deuda de más de 300 mil millones de dólares. Aunque, para el martes tuvo una ligera recuperación la cual se mantuvo gracias a que el miércoles el mercado no abrió debido a festividades. A su vez, las ganancias de las acciones tecnológicas relacionadas a semiconductores contuvieron un poco las pérdidas. Aunque finalmente el viernes cerró a la baja luego de que Evergrande reiterara sus dificultades para cumplir con sus obligaciones.

Japón



El mercado japonés cerró la semana acumulando pérdidas de -4.89%. Inició la semana a la baja debido a la incertidumbre sobre quién sería el nuevo primer ministro. El martes, debido a pérdidas de los fabricantes de chips y de transportistas por la menor posibilidad de un crecimiento económico. Los sectores Materiales e Industrial perdieron el miércoles ante el aumento de los rendimientos del tesoro americano. Terminando la semana, la caída de los datos de producción industrial y las ventas minoristas hizo que termine el día en rojo.

Corea del Sur



El mercado surcoreano acabó la semana acumulando pérdidas de -3.39%. Un menor ritmo de contagios de COVID-19 lo impulsó a iniciar su semana al alza. Sin embargo, retrocedió el martes ante las preocupaciones por la economía china. Acabando la semana con pérdidas debido a preocupaciones sobre una inflación temprana en EE.UU. y una aceleración en el ritmo de contagios, los cuales alcanzaron los 2,000 contagios por sexto día consecutivo.

Australia



El mercado australiano terminó la semana acumulando pérdidas de -2.14%. El lunes ganó terreno gracias a un impulso en las acciones financieras. Sin embargo, la escasez por la crisis energética en China afectó al sector minero, cerrando el martes con pérdidas. Continuando su tropiezo en la semana por el incremento en el rendimiento del tesoro estadounidense y por la caída de Wall Street. Sin embargo, el jueves, gracias a las declaraciones sobre el buen posicionamiento para recuperarse del COVID -19, cerró al alza. El viernes, a pesar de los mayores precios de los metales, la crisis energética China preocupó a los inversores locales.

Trayectoria de Divisas a 7 Días

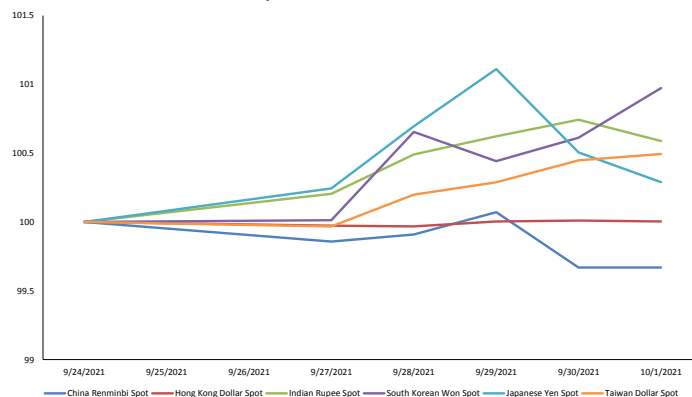

Fuente: Bloomberg Base: 24/09/2021 = 100

Otros Índices

Instrumento	Precio	1D	5D	YTD
▼ BBG AP BANKS INDEX	178.34	-0.75%	0.06%	5.05%
▼ BBG AP AUTO MANUFACTURER	320.21	-0.86%	-2.81%	8.78%
▼ BBG AP AUTO PTS & EQUIP	321.07	-0.81%	-3.85%	4.57%
▼ MSCI EM ASIA/INDUSTRIALS	145.58	-1.57%	-4.38%	7.37%
▼ MSCI EM ASIA/FINANCIALS	347.48	-0.61%	-0.68%	1.52%
▼ MSCI EM ASIA/COMM SVC	225.92	-0.59%	-1.14%	-14.43%
▼ MSCI EM ASIA/MATERIALS	463.76	-0.83%	-2.40%	15.70%
▲ MSCI EM ASIA/UTILITIES	200.44	0.28%	2.95%	13.27%
▼ MSCI EM ASIA/HEALTH CARE	1246.82	-0.68%	-0.98%	-7.99%
▲ MSCI EM ASIA/ENERGY	748.92	0.14%	2.13%	19.77%
▼ MSCI EM ASIA/CONSUM DISC	701.83	-0.61%	-1.34%	-23.66%
▼ MSCI EM ASIA/CONSUM STAP	577.81	-0.26%	0.25%	-8.13%
▼ MSCI EM ASIA/INFO TECH	1082.33	-1.38%	-4.96%	-0.92%

Fuente: Bloomberg

Trayectoria del Crudo y Derivados a 7 Días

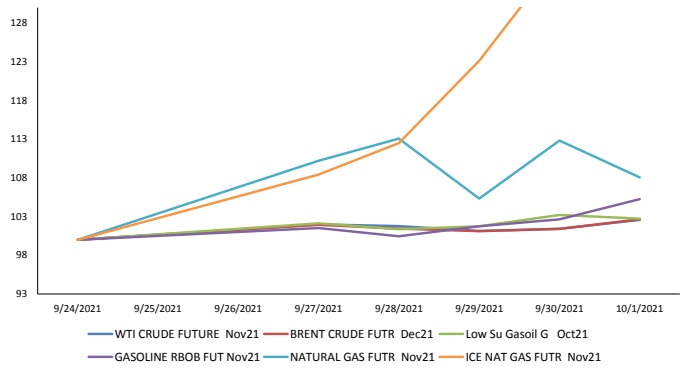

Fuente: Bloomberg Base: 24/09/2021 =100

Trayectoria del BGCI vs Bitcoin & Ethereum (7 Días)

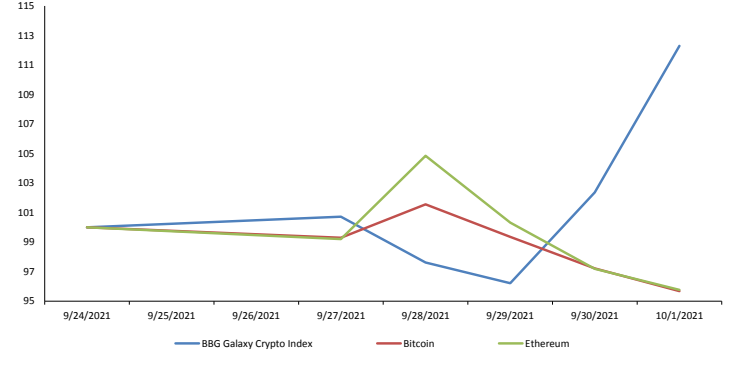

Fuente: Bloomberg Base: 24/09/2021 =100

Trayectoria de los Metales a 7 Días

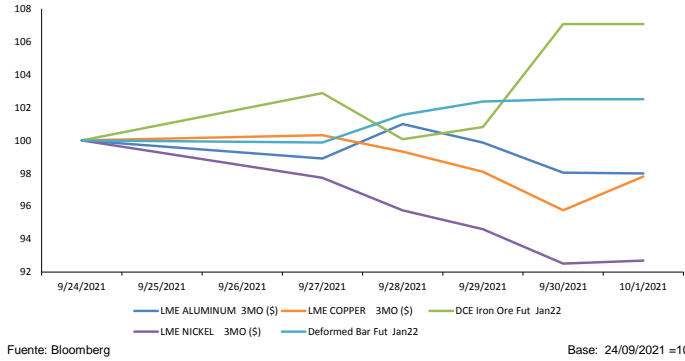

Fuente: Bloomberg Base: 24/09/2021 =100

Trayectoria de las Altcoins a 7 Días

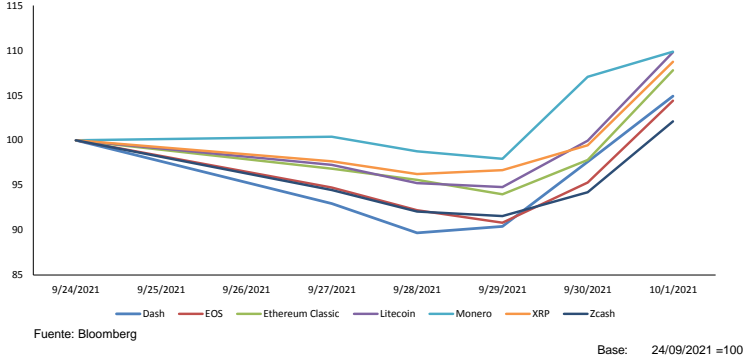

Fuente: Bloomberg Base: 24/09/2021 =100

Trayectoria de Metales Preciosos a 7 Días

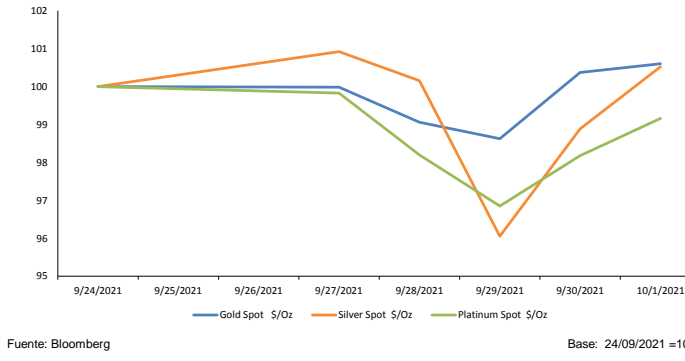

Fuente: Bloomberg Base: 24/09/2021 =100

Fluctuaciones Diarias de Bitcoin & Ethereum a 6 Meses (%)

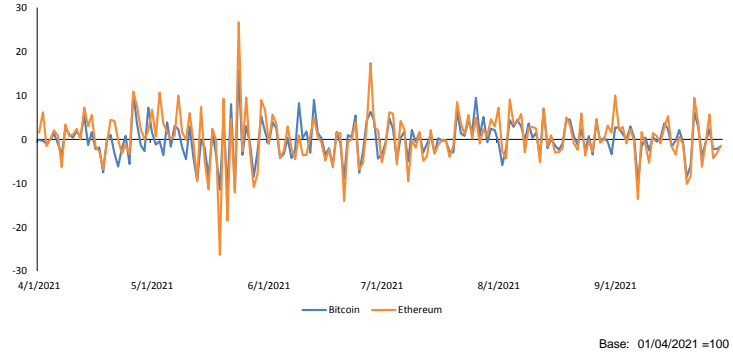

Base: 01/04/2021 =100

Trayectoria de Commodities Agrícolas a 7 Días

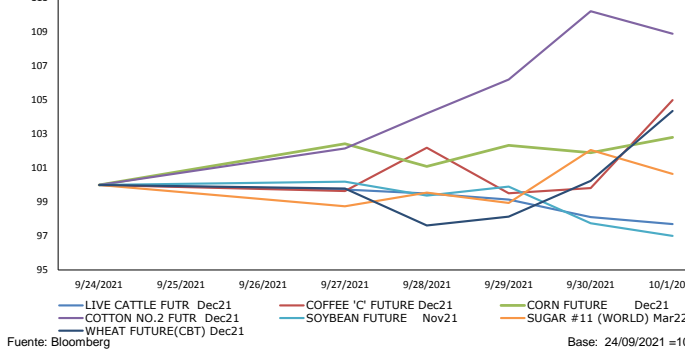

Fuente: Bloomberg Base: 24/09/2021 =100

Contratos de Futuros a 7 Días

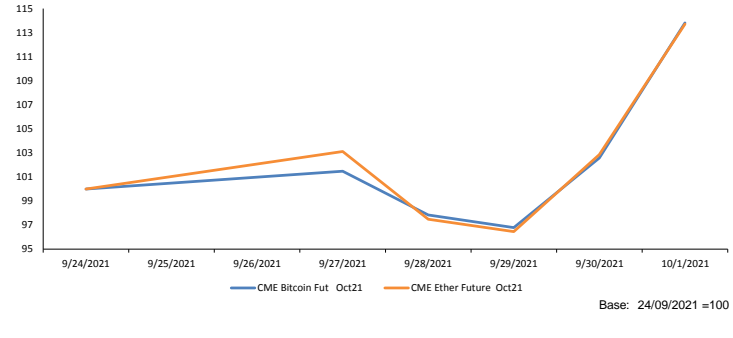

Base: 24/09/2021 =100

Coordinador Laboratorio de Mercado de Capitales: Economista Bruno Bellido
 Apoyo: Alonso Garcia, Adrian Paredes, Miguel Solimano y Jairo Valverde
 email: pulsobursatil@ulima.edu.pe
 facebook: www.facebook.com/pulsobursatil.ul

El contenido del presente documento es únicamente informativo. Los datos y opiniones expresados no deben ser interpretados como recomendaciones para la toma de decisiones futuras. Bajo ninguna circunstancia, el Laboratorio de Mercado de Capitales de la Universidad de Lima se hará responsable por el uso de lo expresado en este documento.

EL 89% DE PERUANOS REDUJO SUS GASTOS POR LA PANDEMIA



El incremento del desempleo, debido a la pandemia, hizo que el 89% de peruanos redujera sus gastos. Bruno Bellido Anicama, docente de la Carrera de Economía de la Universidad

Para ver el comentario económico de RPP, clic [aquí](#).

FLUCTUACIONES DE LOS PRECIOS DE LOS 'COMMODITIES' E INGRESOS FISCALES



El ciclo de encuentros "Acercándonos a la publicación: Evolution of the Effects of Mineral Commodity Prices on Fiscal Fluctuations: Empirical Evidence From TVP-VAR-SV...

Para ver la nota completa, clic [aquí](#).

DÓLAR PRESENTA UNA NUEVA CIFRA HISTÓRICA



Debido a los constantes incrementos en el precio del dólar, Pedro Grados, director de la Carrera de Economía de la Universidad de Lima, brindó consejos para RPP sobre cómo obtener el mejor tipo de cambio o cuidar sus finanzas en caso de presentar deudas o ahorros en dólares.

Para ver el comentario económico en RPP, clic [aquí](#).

América Latina

Fecha Hora	Evento	Periodo	Encues(M)	Efectivo	Anterior	País/región
10/01/21	Ingresos tributarios gobierno	Sep	--	976.3b	1005.3b	Argentina
10/01/21 08:00	Fabricación PMI de Brasil Markit	Sep	--	54.4	53.6	Brasil
10/01/21 09:30	Fab PMI de México Markit	Sep	--	48.6	47.1	México
10/04/21 19:00	IPC YoY	Sep	4.47%	--	4.44%	Colombia
10/04/21 19:00	IPC (MoM)	Sep	0.35%	--	0.45%	Colombia
10/05/21 07:00	Producción industrial YoY	Aug	0.00%	--	1.20%	Brasil
10/06/21 07:00	Ventas al por menor YoY	Aug	2.00%	--	5.70%	Brasil
10/07/21 06:00	IPC YoY	Sep	6.00%	--	5.59%	México
10/07/21 06:00	IPC (MoM)	Sep	0.60%	--	0.19%	México
10/07/21 06:00	IPC quincenal	Sep 30	0.21%	--	0.42%	México
10/08/21 07:00	IBGE IPCA inflación MoM	Sep	1.24%	--	0.87%	Brasil
10/08/21 07:00	IBGE inflación IPCA YoY	Sep	10.33%	--	9.68%	Brasil

Estados Unidos

Fecha Hora	Evento	Periodo	Encues(M)	Efectivo	Anterior	País/región
10/01/21 07:30	Ingresos personales	Aug	0.002	0.002	0.011	Estados Unidos
10/01/21 07:30	Gasto personal	Aug	0.007	0.008	0.003	Estados Unidos
10/01/21 08:45	Markit EEUU fabricación PMI	Sep F	60.5	60.7	60.5	Estados Unidos
10/01/21 09:00	ISM manufacturero	Sep	59.5	61.1	59.9	Estados Unidos
10/01/21 09:00	Percepción de la U. de Michigan	Sep F	71	72.8	71	Estados Unidos
10/04/21 09:00	Órdenes bienes duraderos	Aug F	0.018	--	0.018	Estados Unidos
10/04/21 09:00	Pedidos de fábrica	Aug	0.01	--	0.004	Estados Unidos
10/06/21 06:00	Solicitudes de hipoteca MBA	37165	--	--	-0.011	Estados Unidos
10/06/21 07:15	ADP Cambio de empleo	Sep	430k	--	374k	Estados Unidos
10/07/21 07:30	Peticiones iniciales de desempleo	37530	350k	--	362k	Estados Unidos
10/08/21 07:30	Cambio en nóminas no agrícolas	Sep	470k	--	235k	Estados Unidos
10/08/21 07:30	Tasa de desempleo	Sep	0.051	--	0.052	Estados Unidos

Europa

Fecha Hora	Evento	Periodo	Encues(M)	Efectivo	Anterior	País/región
10/01/21 02:00	NEVI Países Bajos fabricación PMI	Sep	--	62	65.8	Países Bajos
10/01/21 02:15	Markit PMI fabricación España	Sep	58.2	58.1	59.5	España
10/01/21 02:45	PMI de fabricación de Italia Markit	Sep	59.5	59.7	60.9	Italia
10/01/21 02:50	Markit PMI fabricación Francia	Sep F	55.2	55	55.2	Francia
10/05/21 01:45	Producción industrial MoM	Aug	0.004	--	0.003	Francia
10/06/21 01:00	Órdenes de fábricas MoM	Aug	-0.02	--	0.034	Alemania
10/06/21 05:00	Tasa de desempleo	Sep	--	--	0.064	Irlanda
10/06/21 23:30	IPC YoY	Sep	--	--	0.024	Países Bajos
10/07/21 01:00	Producción industrial SA MoM	Aug	-0.005	--	0.01	Alemania
10/08/21 01:00	IPC YoY	Sep	--	--	0.053	Lituania
10/08/21 02:00	Prod industrial WDA YoY	Aug	--	--	0.097	Austria
10/08/21 04:00	Producción industrial YoY	Aug	--	--	0.078	Grecia

Asia

Fecha Hora	Evento	Periodo	Encues(M)	Efectivo	Anterior	País/región
09/29/21-10/01/21	BoP Balanza por cuenta corriente	2Q F	--	--	-381.4m	Kazajstán
10/01/21 00:00	Fab PMI de India Markit	Sep	--	53.7	52.3	India
10/04/21 18:00	IPC YoY	Sep	2.30%	--	2.60%	Corea del Sur
10/04/21 18:30	IPC Tokio exc alim fres sa-YoY	Sep	0.20%	--	0.00%	Japón
10/04/21 19:30	Balanza comercial	Aug	A\$10000m	--	A\$12117m	Australia
10/04/21 22:30	Tipo en efectivo objetivo RBA	Oct-05	0.10%	--	0.10%	Australia
10/04/21 22:30	IPC YoY	Sep	0.52%	--	-0.02%	Tailandia
10/05/21 20:00	RBNZ Tasa efectivo oficial	Oct-06	0.50%	--	0.25%	Nueva Zelanda
10/06/21 03:00	IPC YoY	Sep	--	--	2.36%	Taiwán
10/06/21-10/14/21	PIB YoY	3Q A	--	--	14.70%	Singapur
10/07/21 18:50	BoP Balanza por cuenta corriente	Aug	¥1486.0b	--	¥1910.8b	Japón
10/07/21 23:30	Tipo de recompra RBI	Oct-08	4.00%	--	4.00%	India

Coordinador Laboratorio de Mercado de Capitales: Economista Bruno Bellido
 Apoyo: Alonso García, Adrian Paredes, Miguel Solimano y Jairo Valverde
 email: pulsobursatil@ulima.edu.pe
 facebook: www.facebook.com/pulsobursatil.ul