

PULSO SEMANAL

DEL 18/10 AL 22/10

[Universidad de Lima](#)

Facultad de Ciencias Empresariales y Económicas

Carrera de Economía

Laboratorio de Mercado de Capitales

Coordinador Laboratorio de Mercado de Capitales: Economista Bruno Bellido

Apoyo: Alonso García, Ariam Loayza, Miguel Solimano y Jairo Valverde

email: pulsobursatil@ulima.edu.pe

facebook: www.facebook.com/pulsobursatil.ul

Teléfono: 4376767 Anexos: 35340

MERCADO INTEGRADO LATINOAMERICANO

Perú



El índice de la Bolsa de Valores de Lima cerró la semana con una ganancia de +2.30% y un rendimiento ajustado a dólares de +1.40%. Las acciones que mejores rendimientos obtuvieron en la semana son Sociedad Minera El Brocal +31.53% y Rimac Internacional +17.24%. A su vez, el mercado cambiario cerró la semana con el spot rondando los 3.965 soles por dólar. Cabe recalcar, que a pesar de que Fitch bajara la calificación crediticia a "BBB" la Bolsa de Valores de Lima ha continuado positiva toda la semana.

Mejores y Peores Rendimientos 7D - Peru

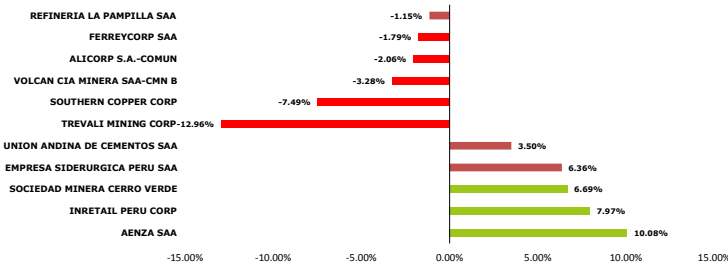

S&P BVL SECTORIAL A 7 DÍAS

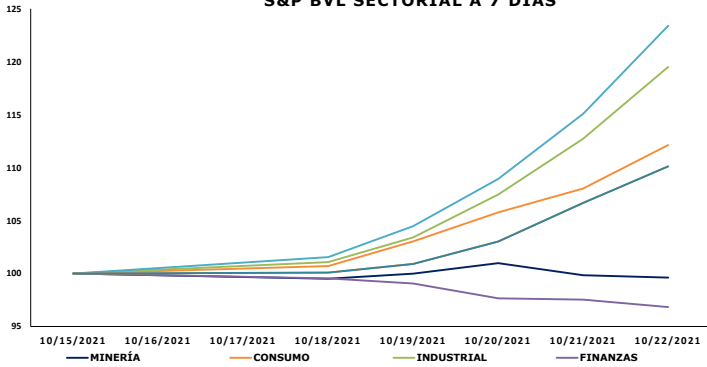

Fuente: Bloomberg

Base: 15/10/2021 = 100

TRAYECTORIA DE LAS DIVISAS A 7 DÍAS

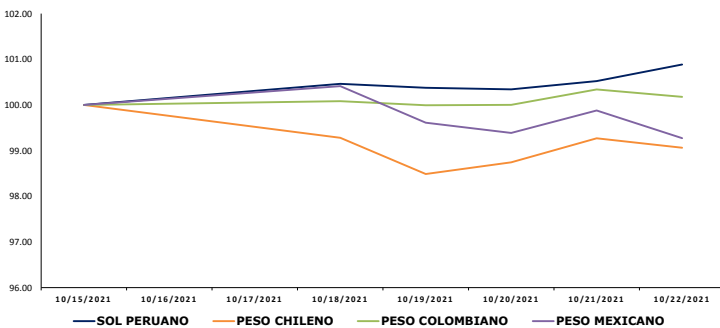

Fuente: Bloomberg

Base: 15/10/2021 = 100

Chile



El índice chileno IPSA cerró la semana al alza con un rendimiento positivo de +2.57% y un rendimiento ajustado a dólares de +3.53%. Esto se debe, al intento de Chile en la recuperación de la participación de mercado de litio. Asimismo, las acciones golpeadas han sido vistas como una opción de inversión lo cual también impulsó al índice. Por último, la corrección de los precios del cobre beneficio a las acciones mineras del país.

México



El principal índice mexicano IPC Mexbol registró pérdidas en la semana cerrando con una caída de -1.20% y un rendimiento ajustado a dólares de -1.00%. De esta manera, la bolsa de valores terminó cada día de la semana en terreno negativo, puesto que la constante subida de la inflación obliga al banco central a subir la tasa de interés continuamente, lo cual tiene cautelosos a los inversionistas. Por otro lado, el Índice Nacional de Precios al Consumidor aumentó en 6.12% superando la meta oficial.

Colombia



El principal índice colombiano COLCAP cerró la semana con pérdidas de -1.20% y un rendimiento ajustado a dólares de -1.44%. A pesar de buenas noticias como, una recuperación de la economía y un crecimiento del PBI de casi 10%, según BBVA Research, las ganancias se vieron mitigadas por el aumento de la inflación y que su economía se encuentra en reactivación lo que ha afectado la confianza de los inversionistas.

TRAYECTORIA DE LOS ÍNDICES A 7 DÍAS

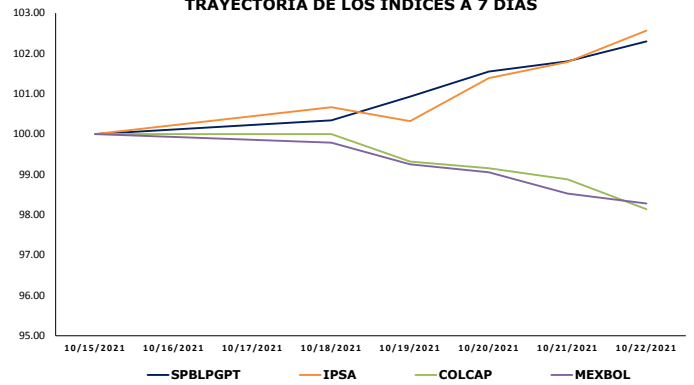

0

MILA: Tasas de Referencia de Política Monetaria

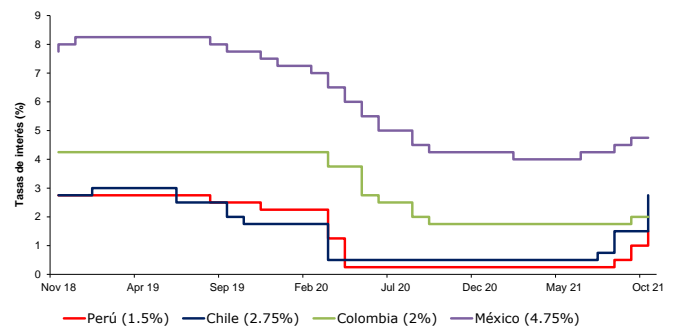

Fuente: Bloomberg

Coordinador Laboratorio de Mercado de Capitales: Economista Bruno Bellido
 Apoyo: Miguel Solimano, Alonso García, Ariam Loayza y Jairo Valverde
 email: pulsobursatil@ulima.edu.pe
 facebook: www.facebook.com/pulsobursatil.ul

ESTADOS UNIDOS

Hechos Importantes

Los principales índices de Estados Unidos cerraron la semana con rendimientos positivos gracias al repunte de las acciones tecnológicas. En el caso del DOW JONES cerró con una ganancia de 1.08% a 7 días, por otro lado, el S&P 500 cerró con una ganancia de 1.64% a 7 días y por último el NASDAQ cerró con una ganancia de 1.29%.

A inicios de semana los índices terminaron al alza, gracias al aumento de las acciones FAANG (Facebook, Apple, Amazon, Netflix, Alphabet Google). No obstante, los débiles datos económicos chinos mitigaron las ganancias. Posteriormente, a mitad de la semana, se obtuvieron resultados mixtos, puesto que, a pesar de las ganancias con respecto a los resultados trimestrales y la gran subida de Tesla Inc, los problemas con la cadena de suministros y el aumento de la inflación pesaron sobre las acciones.

Por último, al final de la semana, la jornada cierra en su mayoría negativa, luego de que el presidente de la FED, Jerome Powell, comentara sobre la reducción del estímulo económico y la reducción de compra de activos la cual podría ejecutarse a partir del próximo mes. A su vez, el presidente Joe Biden y los líderes del congreso están reduciendo sus visiones para el aumento de los impuestos para las personas con alto valor patrimonial.

Bonos del Tesoro (EEUU)

Instrumento	Moneda	Precio	Yield (%)	Duración
Nota 2 años	USD	99.605	0.453	1.928
Nota 3 años	USD	99.570	0.769	2.949
Nota 5 años	USD	98.465	1.196	4.833
Nota 7 años	USD	98.531	1.471	6.653
Nota 10 años	USD	96.531	1.632	9.225
Bono 20 años	USD	95.133	2.048	16.672
Bono 30 años	USD	98.445	2.068	22.443

Curva Soberana - Estados Unidos

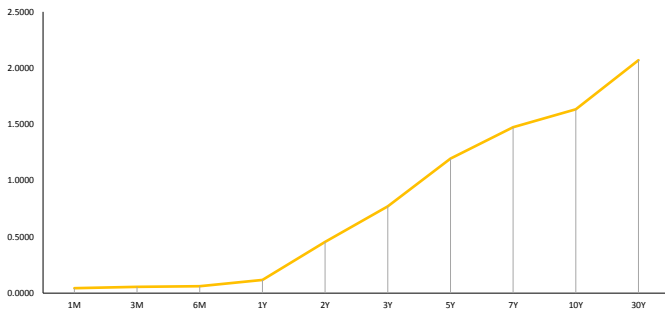

Fuente: Bloomberg

Trayectoria Índices a 7 Días

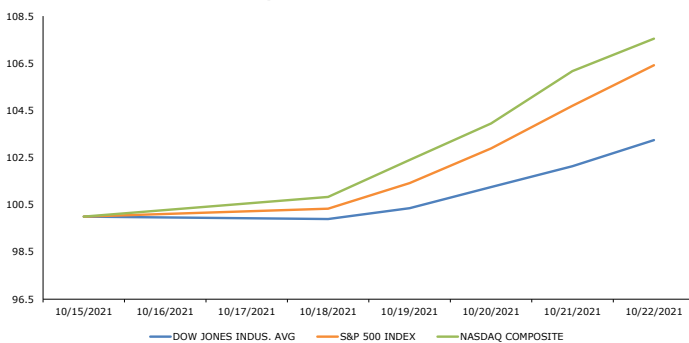

Fuente: Bloomberg

Base: 15/10/2021 =100

Principales ETF's

Instrumento	Moneda	Precio	1D	5D	YTD
▼ SPDR S&P 500 ETF	USD	453.12	-0.10%	1.63%	21.19%
▼ ISHARES MSCI EME	USD	52.04	-0.21%	0.19%	0.72%
▼ ISHARES IBOXX HI	USD	86.84	-0.24%	-0.44%	-0.53%
▲ SPDR-FINL SELECT	USD	40.62	1.40%	2.81%	37.79%
▲ VANECK GOLD MINE	USD	32.99	0.79%	1.45%	-8.41%
▲ ISHARES RUSSELL	USD	227.41	-0.24%	1.00%	15.99%
▲ SPDR GOLD SHARES	USD	167.77	0.61%	1.48%	-5.94%
▲ ISHARES 20+ YEAR	USD	144.13	1.10%	-0.62%	-8.62%
▼ INVESCO QQQ TRUS	USD	374.1	-0.84%	1.40%	19.24%
▼ ISHARES BIOTECHN	USD	158.44	-0.29%	0.88%	4.59%
▲ SPDR-ENERGY SEL	USD	57.95	0.94%	1.08%	52.90%
▲ PRO ULTRA VIX ST	USD	16.78	2.69%	-7.65%	-84.24%

*Leyenda: Variación 1D: 1 Día; 5D: 5 Días; YTD: Var. % 31/12/20 a la fecha

Mejores y Peores Rendimientos S&P 500 a 7 Días

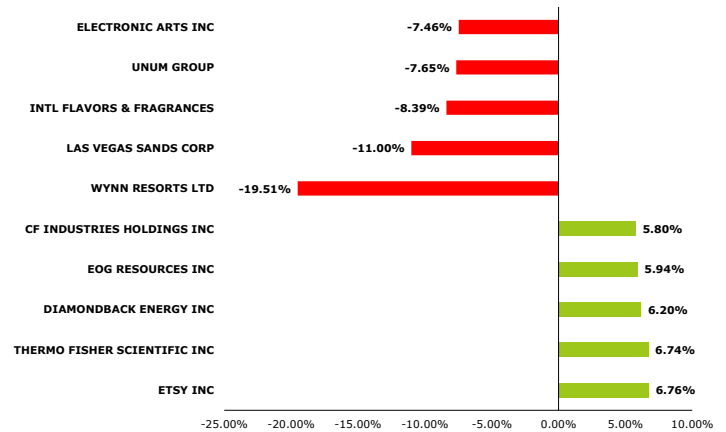

Fuente: Bloomberg

Tasa de Inflación % (5 años) - Estados Unidos

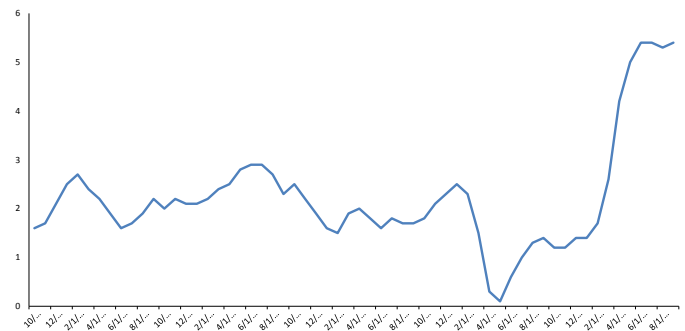

Fuente: Bloomberg

Trayectoria VIX ETF (3 Meses)

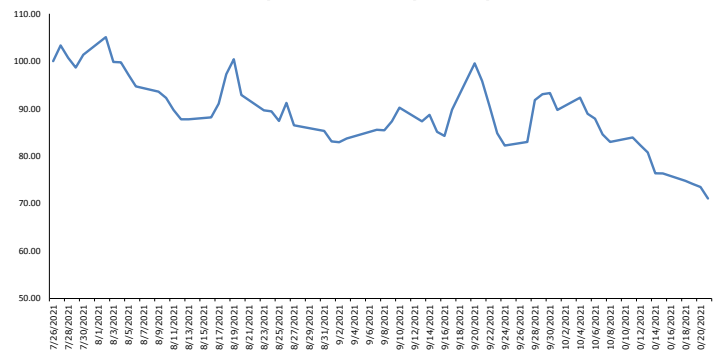

Fuente: Bloomberg

**Representa la inversa de la percepción al riesgo

Base: 07/26/2021 =100

Instrumento	Moneda	Precio	1D	5D	YTD
▲ UNITED STATES OI	USD	58.03	1.08%	1.54%	75.80%
▼ ISHARES MSCI BRA	USD	30.08	-0.07%	0.19%	-18.86%
▲ SPDR OIL&GAS EXP	USD	107.58	1.85%	-0.44%	83.90%
▲ SPDR-UTIL SELECT	USD	67.25	0.51%	2.81%	7.26%
▲ ISHARES US REAL	USD	110.02	0.54%	1.45%	28.45%
▲ SPDR S&P BIOTECH	USD	124.18	0.27%	1.00%	-11.79%
▲ ISHARES IBOXX IN	USD	132.31	0.40%	1.48%	-4.21%
▲ ISHARES JP MORGAN	USD	109.51	0.39%	-0.62%	-5.52%
▲ REAL EST SEL SEC	USD	47.69	0.72%	1.40%	30.44%
▲ ISHARES CHINA LA	USD	42.2	0.12%	0.88%	-9.11%
▲ SPDR-CONS STAPLE	USD	71.29	0.78%	1.08%	5.69%
▲ V/E JR GLD MINER	USD	44.44	1.18%	-7.65%	-18.07%

*Leyenda: Variación 1D: 1 Día; 5D: 5 Días; YTD: Var. % 31/12/20 a la fecha

Coordinador Laboratorio de Mercado de Capitales: Economista Bruno Bellido
Apoyo: Miguel Solimano, Alonso García, Ariam Loayza y Jairo Valverde
email: pulsobursatil@ulima.edu.pe
facebook: www.facebook.com/pulsobursatil.ul

EUROPA

STOXX 600

El índice paneuropeo STOXX 600 terminó la semana con un rendimiento positivo acumulado de +0.53%. La semana estuvo marcada por el ritmo de crecimiento de China, el cual fue más bajo de lo esperado en el tercer trimestre del año. Además, el incremento en el precio de los commodities provocó una mayor preocupación por un aumento de la inflación. A su vez, la temporada de presentación de informes del tercer trimestre en Europa se pone en marcha. Por último, cerró la jornada en positivo, alcanzando su máximo de seis semanas y registrando su tercera semana consecutiva de ganancias.

Mejores y Peores Rendimientos a 7 Días - STOXX 600

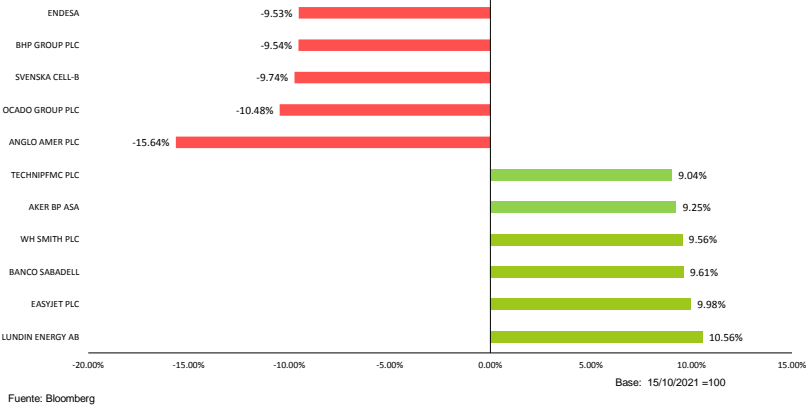

Mejores y Peores Rendimientos a 7 Días - DAX

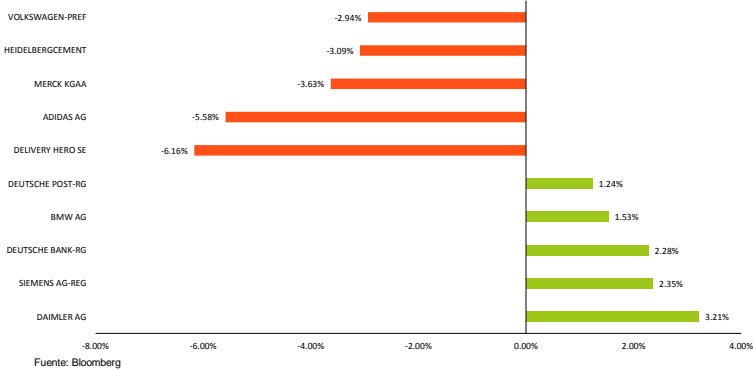

Trayectoria de los índices a 7 Días

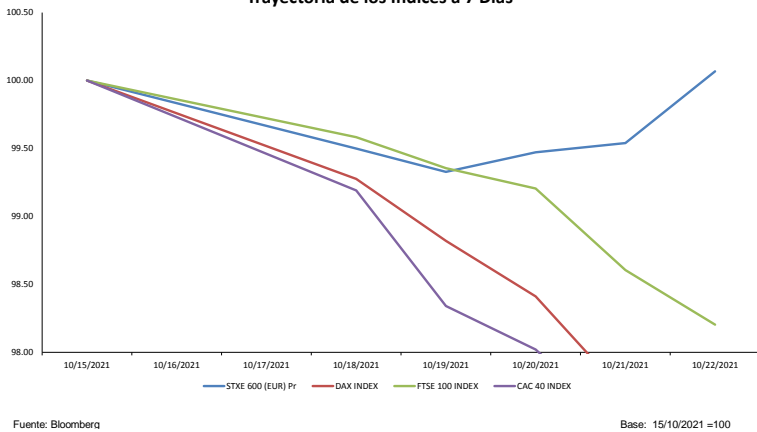

Alemania



El índice alemán cerró la semana con un rendimiento negativo acumulado de -0.28%. La semana empezó con resultados negativos ante la caída de las acciones de automotrices, como Volkswagen. Luego, el índice se recuperó gracias al crecimiento de los sectores medios de comunicación, transportes y logística, y servicios públicos. A su vez, al final de la semana cerró con rendimientos positivos ganancias ante el anuncio de que Evergrande ha pagado el cupón de un bono en dólares antes del vencimiento del período de gracia este 23 de octubre.

Reino Unido



El principal índice de Reino Unido cerró la semana con pérdidas acumuladas de -0.41%. La semana estuvo marcada por las preocupaciones sobre si el Banco de Inglaterra subirá las tasas de interés de forma consecutiva y por la caída de los commodities. Sin embargo, cerró la semana en positivo ya que las encuestas mostraron que la economía británica recuperó inesperadamente el impulso en octubre.

Francia



El principal indicador de la Bolsa de París cerró la semana con rendimientos positivos acumulados de +0.09%. Inicialmente, empezó la semana con pérdidas ante su exposición al mercado chino y por la caída de las acciones de lujo. Las pérdidas continuaron por preocupaciones inflacionarias y por el endurecimiento monetario de los Bancos Centrales. No obstante, cerró la semana con rendimientos positivos por las ganancias trimestrales de L'Oreal, quien superó las expectativas por primera vez durante la pandemia.

Trayectoria Divisas a 7 Días

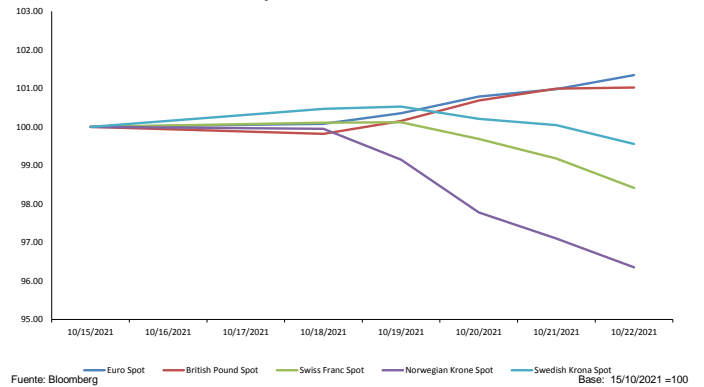

Tasa de Inflación BCE (5 Años)

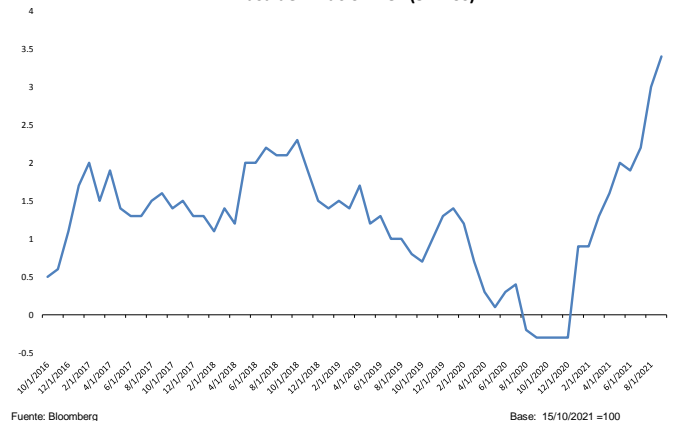

Coordinador Laboratorio de Mercado de Capitales: Economista Bruno Bellido
 Apoyo: Miguel Solimano, Alonso García, Ariam Loayza y Jairo Valverde
 email: pulsobursatil@ulima.edu.pe
 facebook: www.facebook.com/pulsobursatil.ul

ASIA - PACÍFICO

China



El mercado chino cerró la semana con un rendimiento positivo de +0.287%. La semana estuvo marcada por un inicio en terreno negativo debido a una tasa de crecimiento menor de la esperada de la economía china. Este crecimiento fue de un 4.9% de julio a septiembre. Otro factor que detuvo las ganancias de la semana fueron los crecientes precios de los commodities energéticos como el crudo y el carbón. Sin embargo, las acciones tecnológicas lograron contener las pérdidas. Por último, Evergrande pagó los cupones vencidos del 23 de septiembre los cuales equivalían a 83.5 millones de dólares lo cual alivió parte de las tensiones y logró que la jornada del viernes cerrara en terreno positivo.

Trayectoria Índices a 7 Días

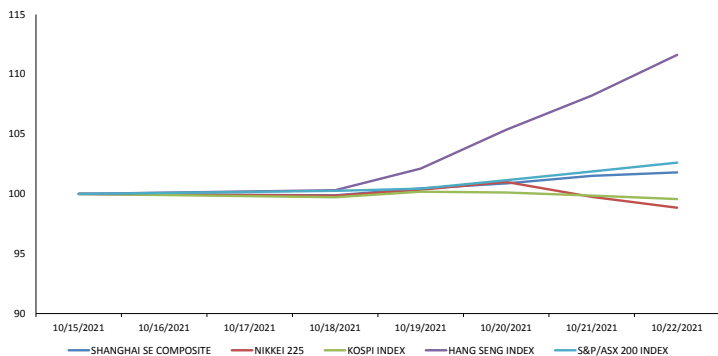

Fuente: Bloomberg

Base: 15/10/2021 = 100

Mejores y Peores Rendimientos a 7 Días - CSI 300

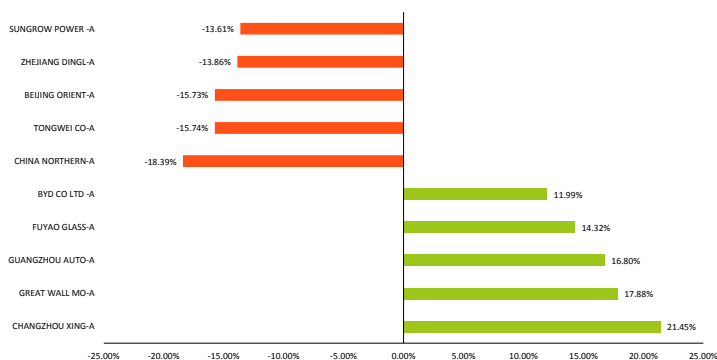

Fuente: Bloomberg

Base: 15/10/2021 = 100

Shanghai Composite Sectorial a 7 Días

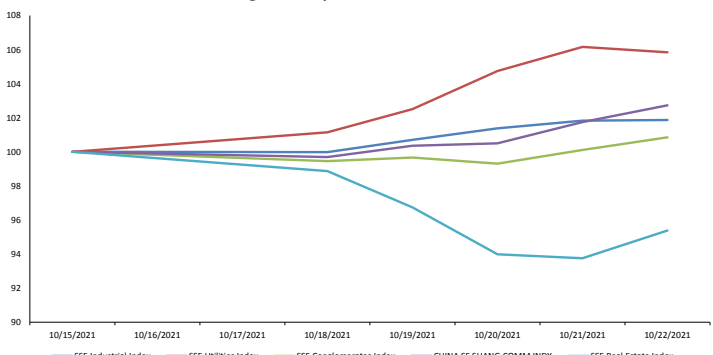

Fuente: Bloomberg

Base: 15/10/2021 = 100

Hong Kong



El mercado de Hong Kong cerró la semana con un rendimiento positivo de +3.142%. La semana estuvo marcada también por los datos de crecimiento de la china continental; embargo, la influencia del buen desempeño del mercado americano logró impulsar las acciones tecnológicas. Por otra parte, la empresa Evergrande reanudó sus operaciones y anunció que venta de una de sus unidades de servicios inmobiliarios fue un fracaso; sin embargo, también anunció el pago de los cupones de sus bonos y que estos fondos serían desembolsados en los próximos días.

Japón



El mercado japonés cerró con un rendimiento negativo de -0.907%. La semana tuvo comienzo a la baja luego de que China publicara datos decepcionantes sobre el crecimiento su economía. Esto alimentó el sentimiento de que la recuperación económica está llegando a fin. A su vez, la preocupación por el nivel de inflación aumenta luego de un crecimiento de precios de los insumos energéticos. Por otra parte, las elecciones dentro del país generan ambiente de incertidumbre y cautela acentuando aún más las pérdidas. Sin embargo, el pago de los bonos de la inmobiliaria china Evergrande logró que en la jornada del viernes el mercado cerrara en terreno positivo.

Corea del Sur



El mercado surcoreano cerró con un rendimiento negativo de -0.295%. Los hechos más relevantes de la semana fueron el crecimiento de los precios del carbón y del crudo en conjunto con sus derivados. A su vez, los débiles datos del crecimiento de la economía china presionaron el mercado a la baja. Por otra parte, la escasez de chips arrastró algunas acciones tecnológicas a pesar del alza de las mismas a mitad de semana.

Australia



El mercado australiano cerró la semana con un rendimiento positivo de 0.727%. Las noticias más relevantes fue el beneficio para las empresas energéticas y mineras luego de que los precios de los minerales e insumos energéticos elevaran su precio. A su vez, el fabricante de máquinas de póquer, Aristocrat Leisure, comunicó que compraría una empresa británica de juegos de azar en línea por 3,900 millones de dólares, permitiéndole expandirse a nuevas áreas. Por otra parte, otro factor que acentuó más las ganancias fue el incremento del rendimiento soberano australiano a 10 años en 13 puntos básicos.

Trayectoria de Divisas a 7 Días

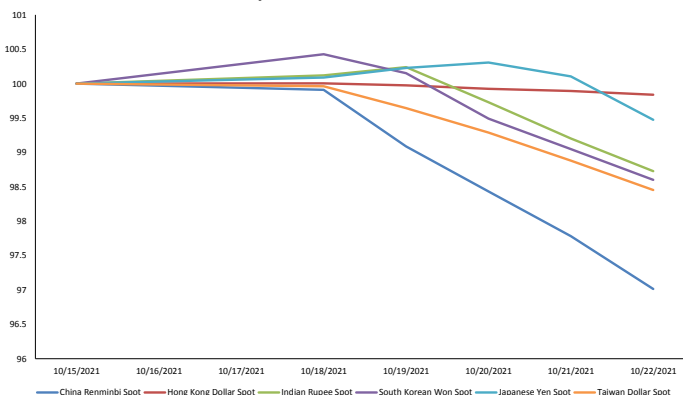

Fuente: Bloomberg

Base: 15/10/2021

Otros Índices

Instrumento	Precio	1D	5D	YTD
▲ BBG AP BANKS INDEX	186.86	0.32%	1.63%	10.07%
▲ BBG AP AUTO MANUFACTURER	344.8	1.30%	1.83%	17.13%
▼ BBG AP AUTO PTS & EQUIP	337.88	-0.34%	-0.71%	10.05%
▼ MSCI EM ASIA/INDUSTRIALS	146.03	-0.75%	-0.32%	7.70%
▲ MSCI EM ASIA/FINANCIALS	363.78	0.23%	2.21%	6.28%
▲ MSCI EM ASIA/COMM SVC	248.64	0.24%	3.57%	-5.83%
▼ MSCI EM ASIA/MATERIALS	483.23	-1.10%	-2.14%	15.57%
▼ MSCI EM ASIA/UTILITIES	191.84	-0.75%	-0.68%	8.41%
▲ MSCI EM ASIA/HEALTH CARE	1198.19	0.16%	0.87%	-11.58%
▼ MSCI EM ASIA/ENERGY	763.76	-0.88%	-1.89%	22.14%
▲ MSCI EM ASIA/CONSUM DISC	798.61	0.25%	3.65%	-13.13%
▲ MSCI EM ASIA/CONSUM STAP	584.6	0.38%	-1.38%	-7.05%
▲ MSCI EM ASIA/INFO TECH	1096.78	0.40%	1.13%	0.41%

Fuente: Bloomberg

Trayectoria del Crudo y Derivados a 7 Días

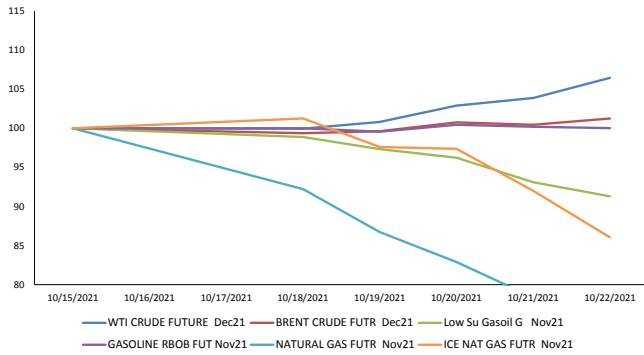

Fuente: Bloomberg

Base: 15/10/2021 =100

Trayectoria del BGCI vs Bitcoin & Ethereum (7 Días)

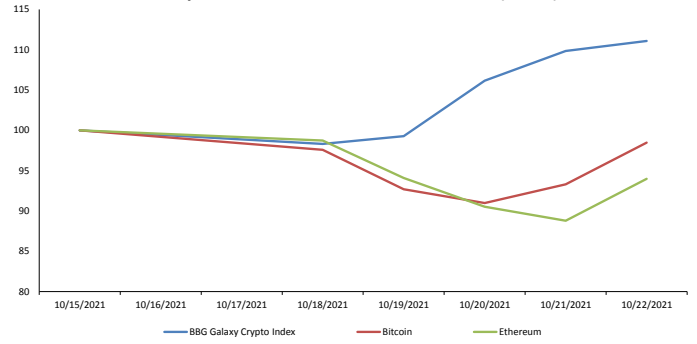

Fuente: Bloomberg

Base: 15/10/2021 =100

Trayectoria de los Metales a 7 Días

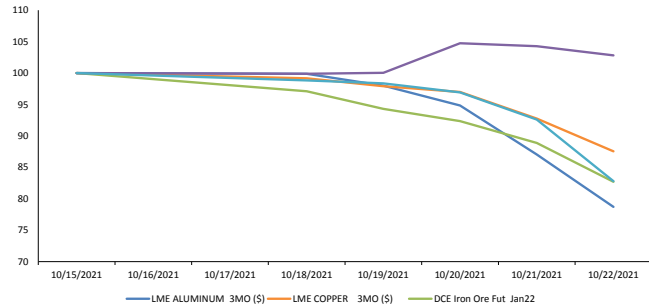

Fuente: Bloomberg

Base: 15/10/2021 =100

Trayectoria de las Altcoins a 7 Días

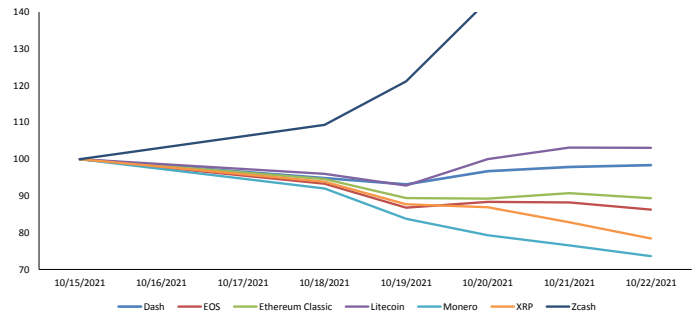

Fuente: Bloomberg

Base: 15/10/2021 =100

Trayectoria de Metales Preciosos a 7 Días

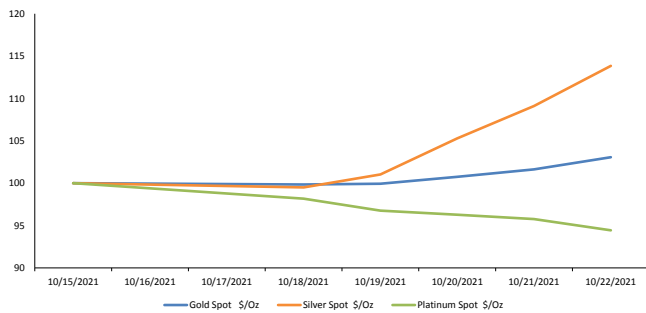

Fuente: Bloomberg

Base: 15/10/2021 =100

Fluctuaciones Diarias de Bitcoin & Ethereum a 6 Meses (%)

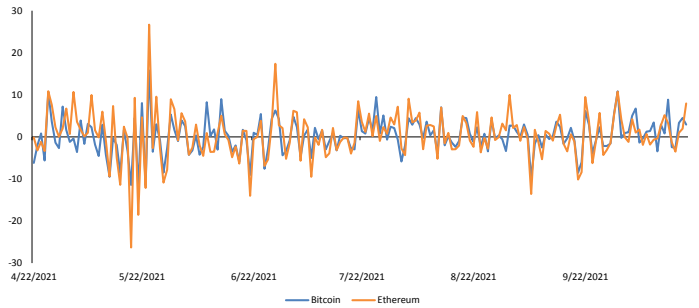

Base: 22/04/2021 =100

Trayectoria de Commodities Agrícolas a 7 Días

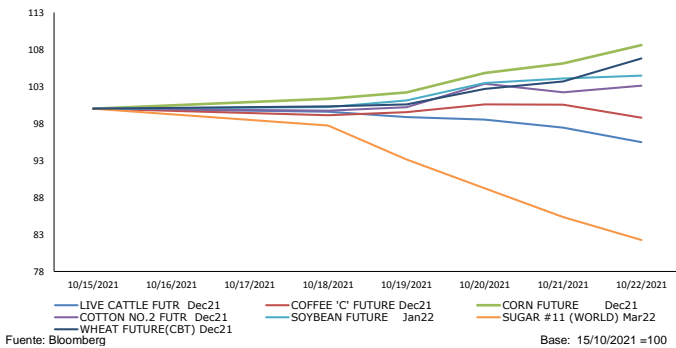

Fuente: Bloomberg

Base: 15/10/2021 =100

Contratos de Futuros a 7 Días

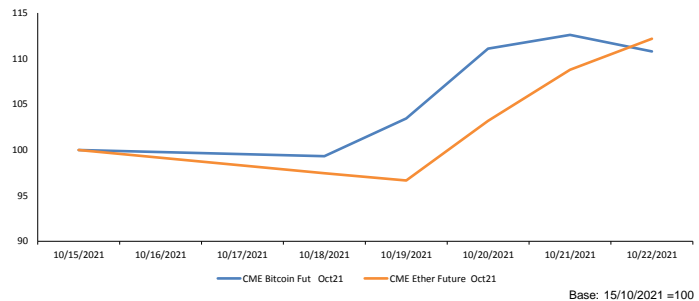

Base: 15/10/2021 =100

Coordinador Laboratorio de Mercado de Capitales: Economista Bruno Bellido
Apoyo: Miguel Solimano, Alonso Garcia, Ariam Loayza y Jairo Valverde
email: pulsobursatil@ulima.edu.pe
facebook: www.facebook.com/pulsobursatil.ul

El contenido del presente documento es únicamente informativo. Los datos y opiniones expresados no deben ser interpretados como recomendaciones para la toma de decisiones futuras. Bajo ninguna circunstancia, el Laboratorio de Mercado de Capitales de la Universidad de Lima se hará responsable por el uso de lo expresado en este documento.

SUBEN PRECIOS DE ACEITE, TRIGO Y MAÍZ EN MERCADOS INTERNACIONALES



El Banco Central de Reserva (BCR) informó en su resumen semanal sobre el incremento en los precios de los precios de los alimentos en los mercados internacionales. Así, en la tercera semana de octubre, el precio del aceite de soja subió 6%, alcanzando los US\$ /ton. 1,584.9 por tonelada.

Para ver el comentario económico en Gestión, clic [aquí](#).

FITCH REBAJA CALIFICACIÓN DE MUNICIPALIDAD DE LIMA Y



Fitch Ratings rebajó el viernes las calificaciones Issuer Default Ratings (IDR) a largo plazo en moneda local y extranjera de la Municipalidad Metropolitana de Lima (MML) y el Seguro Social de Salud del Perú (Essalud) a "BBB" desde "BBB+", y revisó sus perspectivas de calificación a "estable" de "negativa" luego de la rebaja de las IDR del Perú hace unos días.

Para ver el comentario económico en Gestión, clic [aquí](#).

¿QUÉ COMBUSTIBLES SUBIERON DE PRECIO ESTA SEMANA?



El Organismo Peruano de Consumidores y Usuarios (Opecu) advierte que ayer las petroleras reportaron nuevas alzas en los precios de los combustibles. Las petroleras Petroperú y Repsol publicaron el jueves una nueva lista de precios de los combustibles, que implican nuevas alzas, según informa el Organismo Peruano de Consumidores y Usuarios (Opecu).

Para ver el comentario económico de RPP, clic [aquí](#).

América Latina

Fecha Hora	Evento	Periodo	Encues(M)	Efectivo	Anterior	País/región
10/25/21 07:00	Tasa de desempleo NSA	Sep	--	--	4.33%	México
10/25/21 08:30	Total de préstamos pendientes	Sep	--	--	4335b	Brasil
10/26/21	Creación de empleo formal total	Sep	3750000	--	372265	Brasil
10/26/21 08:00	IBGE inflación IPCA-15 MoM	Oct	1.00%	--	1.14%	Brasil
10/27/21 07:00	Balanza comercial	Sep	-2114.2m	--	-3902.2m	México
10/27/21 17:30	Tipo Selic	27-Oct	7.25%	--	6.25%	Brasil
10/28/21 07:00	FGV inflación IGPM MoM	Oct	-0.11%	--	-0.64%	Brasil
10/29/21 07:00	PIB NSA YoY	3Q P	6.20%	--	19.60%	México
10/29/21 08:00	Tasa de desempleo	Sep	--	--	8.50%	Chile
10/29/21 08:00	Producción de cobre	Sep	--	--	466928	Chile
10/29/21 08:00	Ventas al por menor YoY	Sep	--	--	25.10%	Chile
10/29/21 14:00	Tipo de interés a un día	Oct-21	2.25%	--	2.00%	Colombia

Estados Unidos

Fecha Hora	Evento	Periodo	Encues(M)	Efectivo	Anterior	País/región
10/26/21 10:00	Confianza del consumidor del consejo de conf	Oct	108.50	--	109.30	Estados Unidos
10/26/21 10:00	Ventas viviendas nuevas	Sep	756k	--	740k	Estados Unidos
10/27/21 07:00	Solicitudes de hipoteca MBA	Oct-21	--	--	-6.30%	Estados Unidos
10/27/21 08:30	Órdenes bienes duraderos	Sep P	-1.00%	--	1.80%	Estados Unidos
10/27/21 08:30	Inventarios al por mayor MoM	Sep P	1.00%	--	1.20%	Estados Unidos
10/28/21 08:30	Peticiones iniciales de desempleo	Oct-21	292k	--	290k	Estados Unidos
10/28/21 08:30	PIB anualizado QoQ	3Q A	2.70%	--	6.70%	Estados Unidos
10/28/21 08:30	Índice de precios PIB	3Q A	5.30%	--	6.10%	Estados Unidos
10/29/21 08:30	Gasto personal	Sep	0.60%	--	0.80%	Estados Unidos
10/29/21 08:30	Ingresos personales	Sep	-0.20%	--	0.20%	Estados Unidos
10/29/21 09:45	PMI Chicago MNI	Oct	64	--	64.7	Estados Unidos
10/29/21 10:00	Percepción de la U. de Michigan	Oct F	71.4	--	71.4	Estados Unidos

Europa

Fecha Hora	Evento	Periodo	Encues(M)	Efectivo	Anterior	País/región
10/25/21 04:00	Situación empresarial IFO	Oct	98	--	98.8	Alemania
10/27/21 04:00	Bank Austria PMI fabricación	Oct	--	--	62.8	Austria
10/28/21 03:00	IPC YoY	Oct P	4.40%	--	4.00%	España
10/28/21 03:00	IPC UE armonizado YoY	Oct P	4.60%	--	4.00%	España
10/28/21 04:00	Confianza de fabricación	Oct	112.3	--	113	Italia
10/28/21 07:45	Tipo de refinanciación principal BCE	28-Oct	0.00%	--	0.00%	Eurozona
10/29/21 02:45	IPC YoY	Oct P	2.50%	--	2.20%	Francia
10/29/21 04:30	PIB YoY	3Q P	--	--	15.50%	Portugal
10/29/21 04:30	IPC YoY	Oct	--	--	2.40%	Eslovenia
10/29/21 05:00	IPC UE armonizado YoY	Oct P	3.20%	--	2.90%	Italia
10/29/21 05:00	PIB SA QoQ	3Q A	2.10%	--	2.20%	Eurozona
10/29/21 05:00	PIB SA YoY	3Q A	3.50%	--	14.30%	Eurozona

Asia

Fecha Hora	Evento	Periodo	Encues(M)	Efectivo	Anterior	País/región
10/24/21-10/31/21	IPC YoY	Oct	3.10%	--	2.06%	Vietnam
10/25/21 01:00	IPC YoY	Sep	2.40%	--	2.40%	Singapur
10/25/21 19:00	PIB YoY	3Q P	4.30%	--	6.00%	Corea del Sur
10/26/21 17:45	Balanza comercial NZD	Sep	--	--	-2144m	Nueva Zelanda
10/26/21 20:30	IPC QoQ	3Q	0.80%	--	0.80%	Australia
10/26/21 20:30	IPC YoY	3Q	3.10%	--	3.80%	Australia
10/28/21 19:30	Desempleo	Sep	2.80%	--	2.80%	Japón
10/28/21 19:30	IPC Tokio exc alim fres sa-YoY	Oct	0.30%	--	0.10%	Japón
10/28/21 19:30	Ratio trabajo-candidato	Sep	1.14	--	1.14	Japón
10/28/21 19:50	Producción industrial MoM	Sep P	-2.50%	--	-3.60%	Japón
10/28/21 20:30	Ventas al por menor MoM	Sep	0.30%	--	--	Australia
10/29/21 03:00	BoP Balanza por cuenta corriente	Sep	--	--	-\$2536m	Tailandia

Coordinador Laboratorio de Mercado de Capitales: Economista Bruno Bellido

Apoyo: Miguel Solimano, Alonso García, Ariam Loayza y Jairo Valverde

email: pulsobursatil@ulima.edu.pe

facebook: www.facebook.com/pulsobursatil.ul

El contenido del presente documento es únicamente informativo. Los datos y opiniones expresados no deben ser interpretados como recomendaciones para la toma de decisiones futu ras. Bajo ninguna circunstancia, el Laboratorio de Mercado de Capitales de la Universidad de Lima se hará responsable por el uso de lo expresado en este documento.