

PULSO SEMANAL

DEL 21/02 AL 25/02

[Universidad de Lima](#)

Facultad de Ciencias Empresariales y Económicas

Carrera de Economía

Laboratorio de Mercado de Capitales

Coordinador Laboratorio de Mercado de Capitales: Economista Javier Penny

Apoyo: Fabrizio Lavalle, Sebastián Oré, Jhonatan Cueva, Miguel Solimano

email: pulsobursatil@ulima.edu.pe

facebook: www.facebook.com/pulsobursatil.ul

Teléfono: 4376767 Anexos: 35340

MERCADO INTEGRADO LATINOAMERICANO

Perú



El índice de la Bolsa de Valores de Lima cerró la semana con un rendimiento acumulado de +0.27% y un rendimiento ajustado a dólares de +0.48%. La semana estuvo marcada por el anuncio sobre el ingreso de 3,592 millones de dólares en remesas del exterior en 2021 al país, además de que PetroTal prevé realizar inversiones por S/ 450 millones en Perú. Sin embargo, la crisis geopolítica entre Rusia y Ucrania se volvió el centro de atención, haciendo que Credicorp Capital pidiese a inversionistas de fondos mutuos mantener la calma por invasión rusa y no empezar con "rescates".

Mejores y Peores Rendimientos 7D - Peru

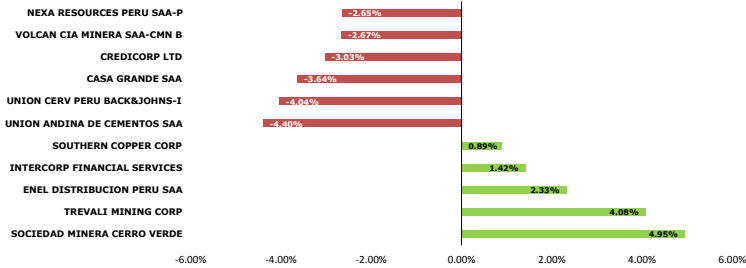

S&P BVL SECTORIAL A 7 DÍAS

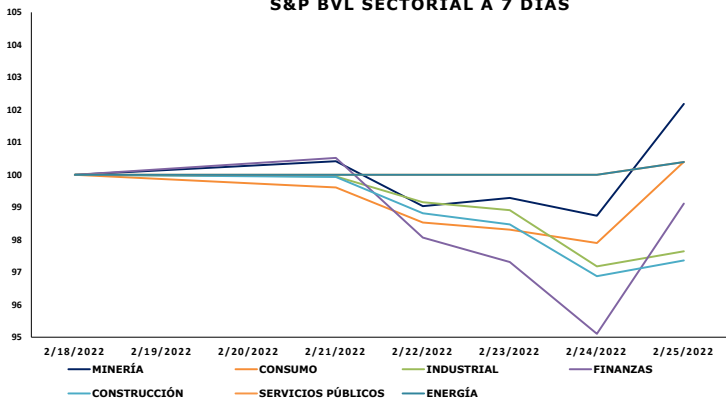

Fuente: Bloomberg

Base: 18/02/2022 =100

TRAYECTORIA DE LAS DIVISAS A 7 DÍAS

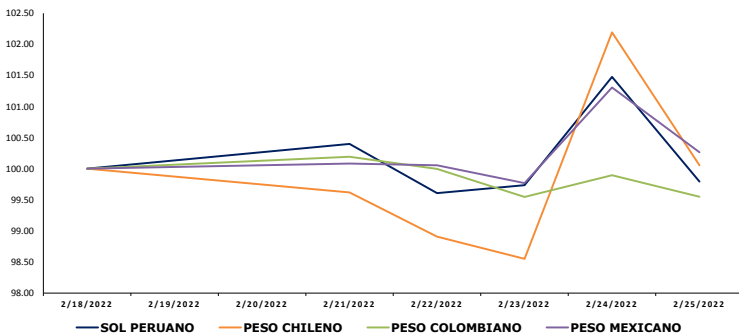

Fuente: Bloomberg

Base: 18/02/2022 =100

Chile



El índice chileno IPSA cerró la semana con un rendimiento acumulado de -1.84% y un rendimiento ajustado a dólares de -1.89%. Entre los eventos de la semana se encuentra que Chile se mantiene como uno de los sistemas tributarios más complejos para las empresas multinacionales, en donde las principales barreras son el tratamiento de las pérdidas y las medidas contra la evasión. Por otro lado, Banchile subió los pronósticos para el año 2022, en donde ve que la inflación este en 5.2% y la tasa sobre 8%. Asimismo, ante las tensiones geopolíticas, la bolsa chilena reflejó los mercados internacionales hacia la baja. Por su parte, la incertidumbre y el mayor costo de la inversión este año.

México



El principal mexicano IPC Mexbol cerró la semana con un rendimiento acumulado de +0.52% y un rendimiento ajustado a dólares de +0.27%. A inicios de la semana, la OCDE baja nuevamente el pronóstico para México a 2.3% para 2022. Sin embargo, según la Secretaría de Economía, la inversión extranjera aumentó en un 9% en 2021, pero se mantiene a niveles de hace un lustro. A causa del conflicto entre Rusia y Ucrania, se espera que México experimente una mayor inflación, una subida de precios del petróleo, un alza en las tarifas eléctricas y mayores tasas de interés. El viernes Cenagas declaró "estado de alerta" como consecuencia de la suspensión en la inyección de gas natural en dos nodos comerciales.

Colombia



El principal índice colombiano COLCAP cerró la semana con un rendimiento acumulado de +1.50% y un rendimiento ajustado a dólares de +1.90%. Entre los eventos significativos de la semana, los informes del Dane mostraron que el crecimiento de Colombia en 2021 duplicó el promedio de los países de la OCDE, además, el gobierno destinará \$8,000 millones para pagar deudas del hospital San Francisco de Asís. El impacto de la crisis geopolítica, de acuerdo con MinHacienda, podría generar más aumento de costos, ya que gran parte de los insumos que se utilizan para fertilizantes en el país vienen de Rusia. El viernes se informó que el Banco de la República cerró 2021 con una utilidad de \$632,000 millones.

TRAYECTORIA DE LOS ÍNDICES A 7 DÍAS

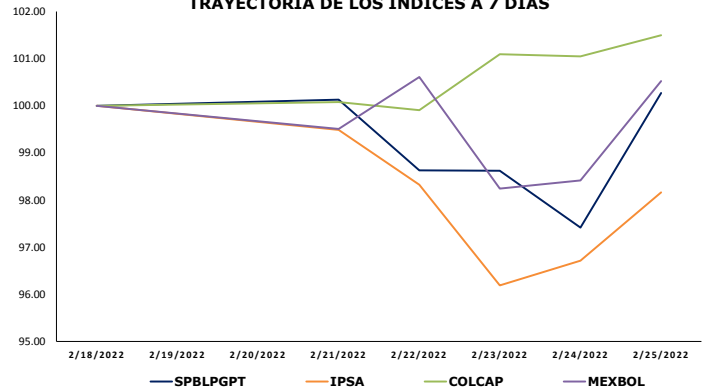

MILA: Tasas de Referencia de Política Monetaria

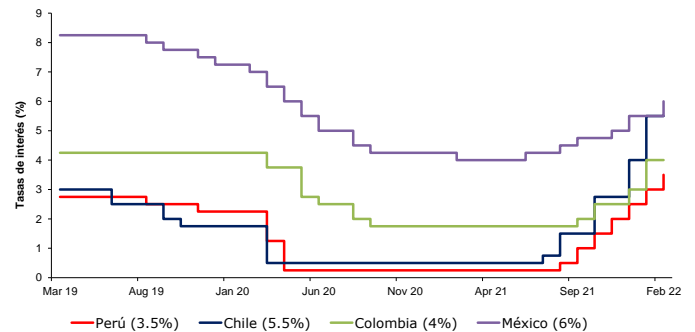

Fuente: Bloomberg

Coordinador Laboratorio de Mercado de Capitales: Economista Javier Penny
 Apoyo: Fabrizio Lavallo, Sebastián Oré, Jhonatan Cueva, Miguel Solimano
 email: pulsobursatil@ulima.edu.pe
 facebook: www.facebook.com/pulsobursatil.ul

ESTADOS UNIDOS

Hechos Importantes

Los principales índices de Estados Unidos cerraron la semana con rendimientos negativos. En el caso del DOW JONES, cerró con un rendimiento de -0.74% a 5 días. Por otro lado, el S&P 500 cerró con un rendimiento de +0.10% a 5 días y por último el NASDAQ cerró con rendimiento de -0.16%.

El lunes el mercado norteamericano no cotizó debido a la celebración del natalicio de su primer presidente, George Washington. Durante el martes, los índices tendieron a la baja en lo que se esperaban las respuestas internacionales luego de que Rusia enviara tropas a partes de Ucrania. Por su parte, el presidente Biden anunció las primeras sanciones contra Rusia al considerar el inicio de invasión de Ucrania y prometió mayor severidad si continuaba la situación.

La tendencia continuó el miércoles luego de que Ucrania se declaró en estado de emergencia. Esto llevó a que se expandieran las sanciones en contra de Rusia por parte de Estados Unidos, que podrían afectar la tubería de Nord Stream 2. El jueves los índices recuperaron terreno ante el anuncio del presidente Biden sobre el congelamiento de los activos de los cuatro bancos rusos más importantes que representan aproximadamente 1 billón de dólares; así como a la liberación de más barriles de petróleo de la reserva estadounidense si el contexto así lo permite.

El viernes el mercado, si bien se enfrentó a ventas masivas por la invasión rusa a Ucrania a inicios de la sesión, cerró con rendimientos positivos. Esto se debe a que hay nuevas señales de que Rusia estaría dispuesta a mantener conversaciones de alto nivel con Ucrania, junto con que la confianza del consumidor se revisó al alza, colocándose en un 62.8 para febrero.

Bonos del Tesoro (EEUU)

Instrumento	Moneda	Precio	Yield (%)	Duración
Nota 2 años	USD	99.859	1.570	1.978
Nota 3 años	USD	99.246	1.761	2.909
Nota 5 años	USD	100.039	1.865	4.796
Nota 7 años	USD	99.484	1.949	6.591
Nota 10 años	USD	99.195	1.962	9.125
Bono 20 años	USD	100.289	2.353	16.008
Bono 30 años	USD	99.438	2.274	21.914

Curva Soberana - Estados Unidos

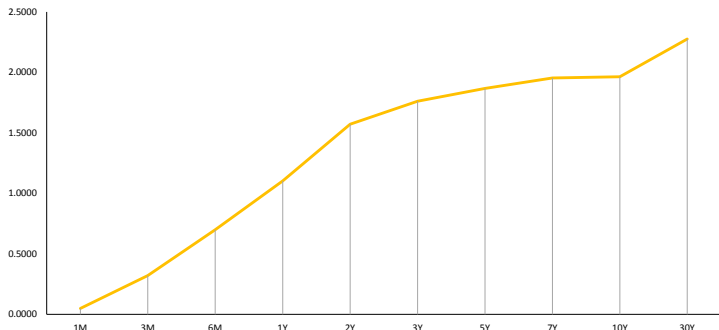

Fuente: Bloomberg

Trayectoria Índices a 7 Días

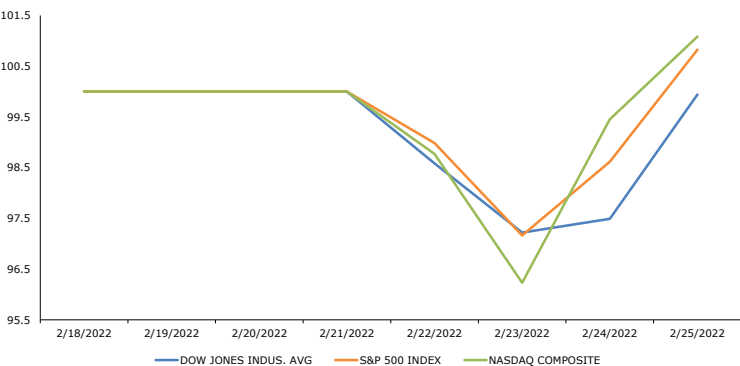

Fuente: Bloomberg

Base: 18/02/2022 =100

Principales ETF's

Instrumento	Moneda	Precio	1D	5D	YTD
▲ SPDR S&P 500 ETF	USD	437.75	2.21%	0.16%	-7.83%
▲ ISHARES MSCI EME	USD	47.35	1.85%	-3.78%	-3.07%
▲ ISHARES IBOXX HI	USD	83.61	0.57%	1.01%	-3.91%
▲ SPDR-FINL SELECT	USD	39.1	3.22%	-0.33%	0.13%
▲ VANECK GOLD MINE	USD	34.39	0.94%	-1.12%	7.37%
▲ ISHARES RUSSELL	USD	202.5	2.25%	0.65%	-8.97%
▼ SPDR GOLD SHARES	USD	176.55	-0.33%	-0.39%	3.27%
▲ ISHARES 20+ YEAR	USD	136.87	0.07%	0.06%	-7.64%
▲ INVESCO QQQ TRUS	USD	345.77	1.55%	0.09%	-13.09%
▲ ISHARES BIOTECHN	USD	126.29	1.36%	0.23%	-17.25%
▲ SPDR-ENERGY SEL	USD	68.88	2.64%	0.60%	24.11%
▼ PRO ULTRA VIX ST	USD	16.37	-6.14%	-0.30%	31.70%

*Leyenda: Variación 1D: 1 Día; 5D: 5 Días; YTD: Var.% 31/12/21 a la fecha

Mejores y Peores Rendimientos S&P 500 a 7 Días

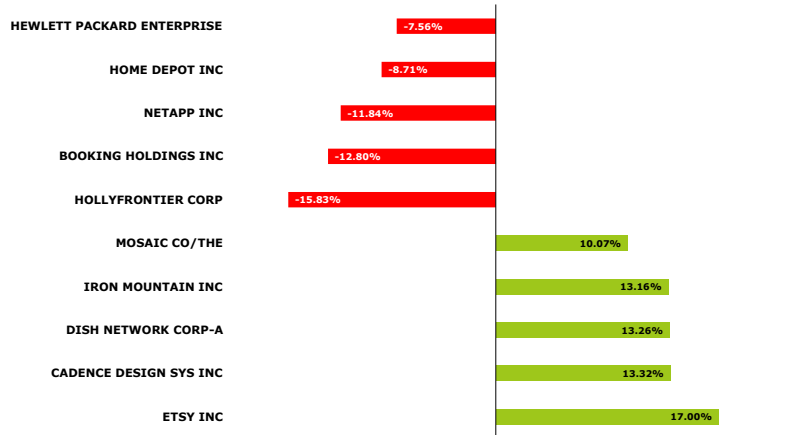

Fuente: Bloomberg

Tasa de Inflación % (5 años) - Estados Unidos

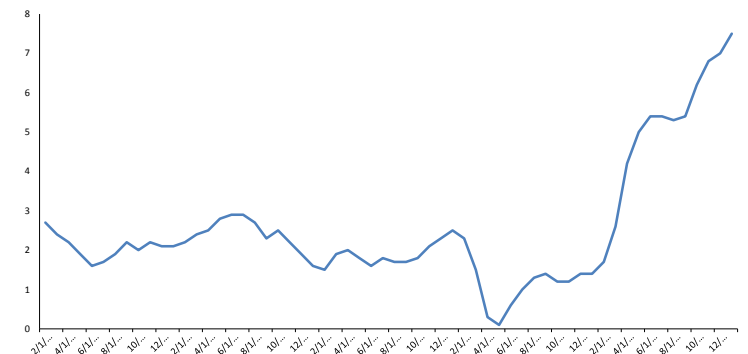

Fuente: Bloomberg

Trayectoria VIX ETF (3 Meses)

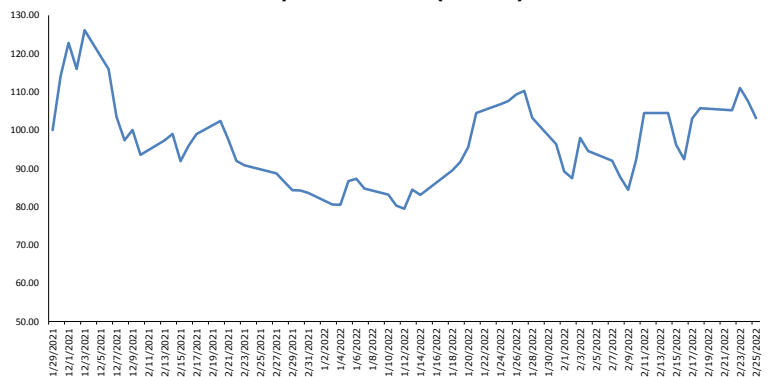

Fuente: Bloomberg

**Representa la inversa de la percepción al riesgo

Base: 11/29/2021 =100

Instrumento	Moneda	Precio	1D	5D	YTD
▼ UNITED STATES OI	USD	65.8	-0.81%	2.54%	21.04%
▲ ISHARES MSCI BRA	USD	33.06	1.16%	-3.78%	17.78%
▲ SPDR OIL&GAS EXP	USD	111.07	1.01%	1.01%	15.85%
▲ SPDR-UTIL SELECT	USD	67.58	3.10%	-0.33%	-5.59%
▲ ISHARES US REAL	USD	103.4	2.41%	-1.12%	-10.97%
▲ SPDR S&P BIOTECH	USD	89.8	0.90%	0.65%	-19.79%
▲ ISHARES IBOXX IN	USD	123.48	0.41%	-0.39%	-6.82%
▲ ISHARES JP MORG	USD	100.17	1.20%	0.06%	-8.15%
▲ REAL EST SEL SEC	USD	45.86	2.50%	0.09%	-11.48%
▲ ISHARES CHINA LA	USD	35.22	0.49%	0.23%	-3.72%
▲ SPDR-CONS STAPLE	USD	75.91	3.22%	0.60%	-1.56%
▲ V/E JR GLD MINER	USD	42.92	1.20%	-0.30%	2.36%

*Leyenda: Variación 1D: 1 Día; 5D: 5 Días; YTD: Var.% 31/12/21 a la fecha

EUROPA

STOXX 600

El índice paneuropeo STOXX 600 termina con rendimiento semanal negativo de -1.58% en moneda local, mientras que el rendimiento ajustado en dólares es de -2.00%. Su semana partió a la baja luego de que el Kremlin dijera que no estaba planeada una reunión entre Putin y Biden para resolver el problema sobre Ucrania. El martes, se obtuvo rendimientos positivos por un buen desempeño del sector inmobiliario y el tecnológico. Durante los siguientes días, las sanciones por parte de Estados Unidos contra Rusia se intensificaron hasta que el jueves Vladimir Putin lanzó una operación de invasión en Ucrania que derrumbó los mercados. No obstante, el STOXX 600 se recuperó el día de hoy debido a que el presidente ruso señaló que está dispuesto a enviar una delegación a Minsk para negociar con los representantes ucranianos.

Mejores y Peores Rendimientos a 7 Días - STOXX 600

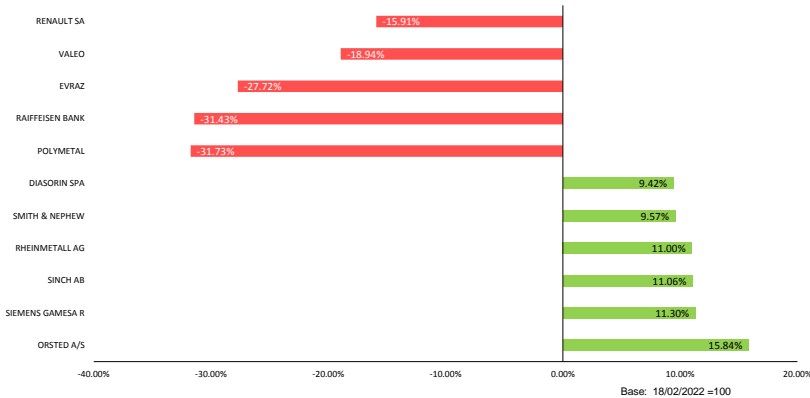

Mejores y Peores Rendimientos a 7 Días - DAX

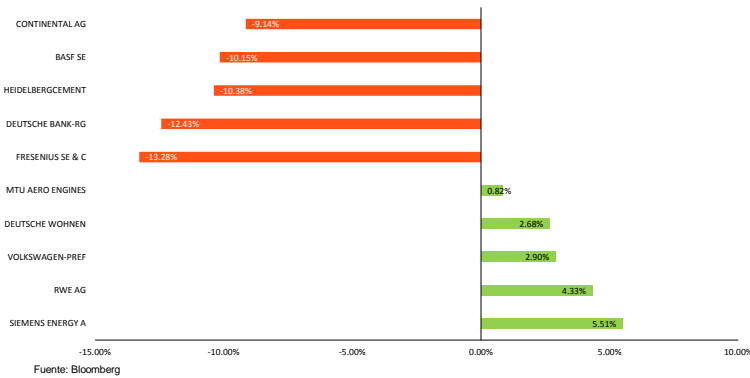

Trayectoria de los índices a 7 Días

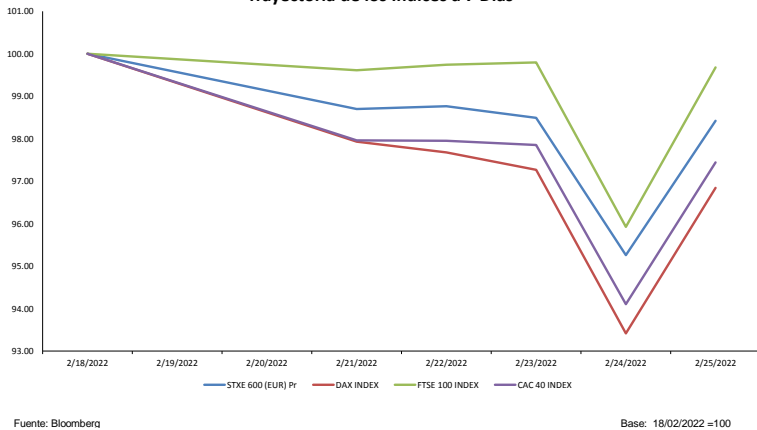

Alemania



El índice alemán DAX termina con rendimiento semanal negativo de -3.16% en moneda local, mientras que el rendimiento ajustado en dólares es de -3.57%. Los primeros días de la semana el mercado bursátil alemán estuvo profundamente afectado por el aumento de los precios debido al aumento del costo de energía. Esta dinámica se acentuó el martes con el aumento del precio de gas natural en vista a la intensificación de las relaciones en Europa. Posteriormente, durante el miércoles, el sentimiento de mercado empeoró significativamente hasta la invasión rusa del jueves que terminó de sepultar los rendimientos del mercado durante la semana. La recuperación del día de hoy del DAX no fue suficiente para compensar las pérdidas de los días anteriores.

Reino Unido



El índice inglés FTSE 100 termina con rendimiento semanal ligeramente negativo de -0.32% en moneda local, y rendimiento ajustado en dólares de -1.61%. Durante la jornada del lunes el mercado inglés había reaccionado negativamente ante las declaraciones de Putin de que estaba considerando reconocer la independencia de ciudades ucranianas separatistas. Los dos días siguientes, la tendencia se había revertido por sólidos reportes corporativos y un mercado que reaccionó favorablemente a las sanciones inglesas contra Rusia. Sin embargo, la invasión rusa del jueves socavó los rendimientos del FTSE 100 y de toda la semana.

Francia



El índice francés CAC 40 termina con rendimiento semanal negativo de -2.56% en moneda local, mientras que el rendimiento ajustado en dólares es de -2.97%. De manera similar al rendimiento del mercado alemán, el CAC 40 tuvo un desempeño negativo hasta el jueves. Esto estuvo caracterizado principalmente por las tensiones geopolíticas que tuvieron mayor repercusión que mejoras en el IPM manufacturero y de servicios. El día de la invasión rusa, el mercado francés cerró en negativo por el mal comportamiento de activos franceses con filiales en territorio ruso. El día de hoy los inversionistas mejoraron los rendimientos del mercado bursátil tras las sanciones económicas contra Rusia y después de saber que la economía francesa creció un 0.7% en el último trimestre del 2021.

Trayectoria Divisas a 7 Días

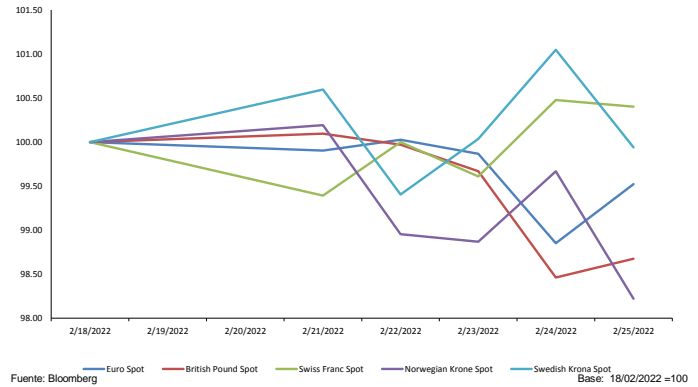

Tasa de Inflación BCE (5 Años)

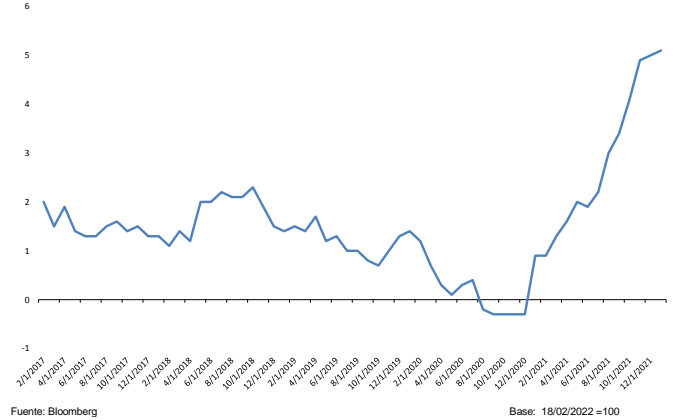

Coordinador Laboratorio de Mercado de Capitales: Economista Javier Penny
 Apoyo: Fabrizio Lavalle, Sebastián Oré, Jhonatan Cueva, Miguel Solimano
 email: pulsobursatil@ulima.edu.pe
 facebook: www.facebook.com/pulsobursatil.ul

ASIA - PACÍFICO

China



En el transcurso de la semana, el mercado bursátil chino termina con rendimiento semanal negativo -1.67% en moneda local, y rendimiento ajustado en dólares de -1.55%. Inició la semana con caídas por anuncios de la empresa Zhenro Properties Group con una gran posibilidad de default al no tener dinero para cubrir sus obligaciones financieras. Los siguientes días se encontraron resultados mixtos debido a medidas tomadas por parte de Rusia al reconocer separatistas ucranianos, sanciones y restricciones por parte de EE. UU. y sus aliados, además de la operación militar rusa a Ucrania. Por último, China acabó con resultados positivos el último día luego de otorgar una de las mayores inyecciones semanales en efectivo en más de dos años.

Traectoria Índices a 7 Días

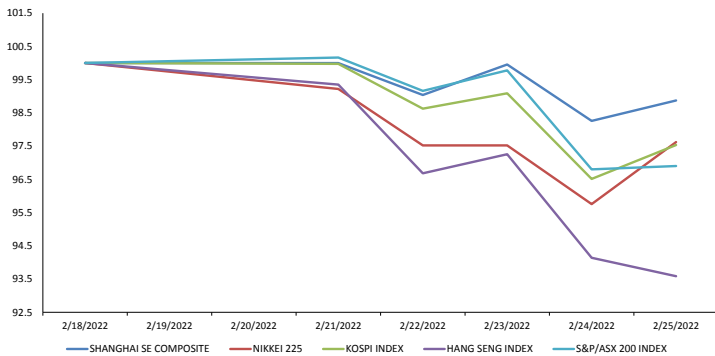

Fuente: Bloomberg

Base: 18/02/2022 =100

Mejores y Peores Rendimientos a 7 Días - CSI 300

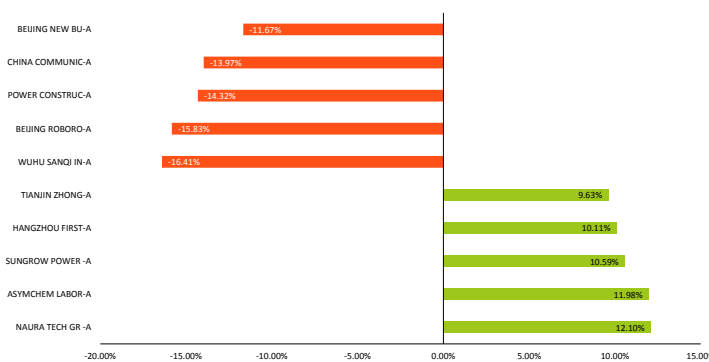

Fuente: Bloomberg

Base: 18/02/2022 =100

Shanghai Composite Sectorial a 7 Días

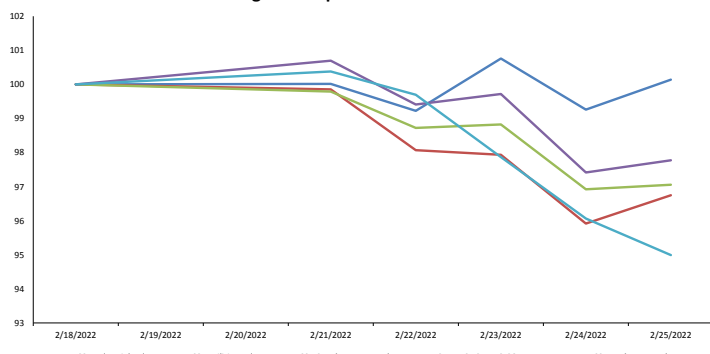

Fuente: Bloomberg

Base: 18/02/2022 =100

Hong Kong



En el transcurso de la semana, el mercado bursátil de Hong Kong termina con rendimiento semanal negativo de -6.41% en moneda local, y rendimiento ajustado en dólares de -6.51%. El HANG SENG, terminó a la baja sus primeros 2 días, a pesar de las disminuciones en las tasas hipotecarias en 20 puntos básicos. Por otro lado, los inversionistas estiman mayores restricciones en contra de las empresas tecnológicas de China, puesto que se encuentra una campaña de Xi Jinping para obligarlas a repartir su riqueza. Finalmente, el viernes cerró negativo ante reportes del gigante en e-commerce Alibaba, presentando una ralentización en el crecimiento de sus ingresos, puesto que se vio afectado su giro de negocio..

Japón



En el transcurso de la semana, el mercado bursátil japonés termina con rendimiento semanal negativo de -2.78% en moneda local, y rendimiento ajustado en dólares de -3.22%. El NIKKEI japonés empezó la semana con el pie izquierdo, a pesar de que se haya demostrado una mayor actividad por parte de los productores antes una caída en los casos del nuevo virus. Además, debido a las tensiones geopolíticas, el mercado japonés tocó su mínimo en 15 meses, ante el conflicto armado en Europa. Por último, al finalizar la semana cerró con rendimientos positivos, debido a que se anunció que el creciente aumento en los precios del consumidor seguirá por debajo a la tendencia global y también debajo de lo que el objetivo planteado por el Banco de Japón el cual es 2%.

Corea del Sur



En el transcurso de la semana, el mercado bursátil surcoreano termina con rendimiento semanal negativo de -2.47% en moneda local, y rendimiento ajustado en dólares de -2.97%. En un principio, el mercado surcoreano se encontró con resultados ligeramente negativos, en un contexto de aumento en la oferta de dinero. Por otra parte, a medida que las tensiones en Europa aumentaban, también los casos del coronavirus empeoraban, generando la peor ola de pacientes con el COVID-19. El miércoles y jueves, se vio presentado por resultados mixtos, en un escenario con un aumento en el Índice Business Survey el cual se incrementó a 91 y una tasa de interés constante en 1.25%. Finalmente, el KOSPI acabó la semana con resultados positivos, por un reporte de Reuters el cual menciona que podrá seguir con crecimientos en las exportaciones por décimo sexta vez consecutiva.

Australia



En el transcurso de la semana, el mercado bursátil australiano termina con rendimiento semanal negativo de -3.10% en moneda local, y rendimiento ajustado en dólares de -2.35%. El lunes, el mercado australiano aumentó esa sesión debido a la aparente flexibilización en las tensiones geopolíticas; sin embargo, al día siguiente esta efímera paz se derrumbó con sanciones del presidente Joe Biden a Rusia. Por otro lado, el miércoles Australia consiguió rendimientos positivos a pesar de que los salarios crecieron en 2.3% anual, algo que no iba de acuerdo con las expectativas. Como conclusión de la semana, se demostró que sanciones al país ruso, no generarían un gran problema para la economía australiano, por lo que terminó con un alza de +0.10%.

Traectoria de Divisas a 7 Días

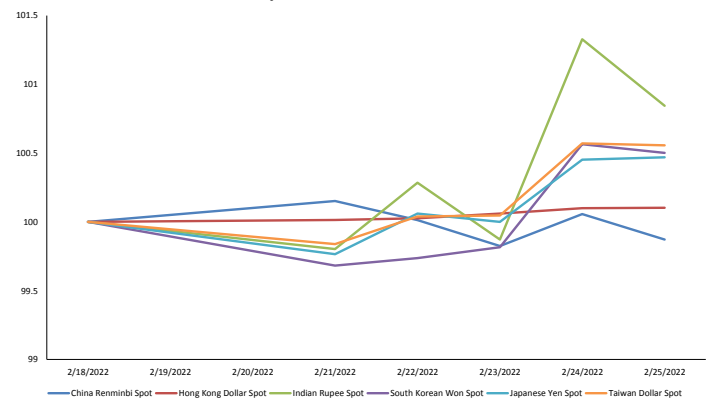

Fuente: Bloomberg

Base: 18/02/2022 =100

Otros Índices

Instrumento	Precio	1D	5D	YTD
▼ BBG AP BANKS INDEX	183.51	-0.21%	-3.62%	2.66%
▲ BBG AP AUTO MANUFACTURER	311.79	0.73%	-3.91%	-6.74%
▲ BBG AP AUTO PTS & EQUIP	319.99	1.09%	-2.69%	-10.67%
▲ MSCI EM ASIA/INDUSTRIALS	141.54	0.98%	-2.56%	-4.33%
▲ MSCI EM ASIA/FINANCIALS	357.18	0.44%	-4.06%	1.82%
▲ MSCI EM ASIA/COMM SVC	210.75	0.40%	-5.58%	-6.44%
▲ MSCI EM ASIA/MATERIALS	444.64	1.40%	-3.40%	-2.22%
▲ MSCI EM ASIA/UTILITIES	193.82	2.67%	-2.83%	-5.59%
▲ MSCI EM ASIA/HEALTH CARE	901.21	2.71%	-0.53%	-15.39%
▲ MSCI EM ASIA/ENERGY	708.04	0.31%	-4.67%	0.65%
▲ MSCI EM ASIA/CONSUM DISC	571.74	0.93%	-7.05%	-12.11%
▲ MSCI EM ASIA/CONSUM STAP	544.92	1.02%	-3.38%	-4.53%
▲ MSCI EM ASIA/INFO TECH	1075.32	0.78%	-4.13%	-8.64%

Fuente: Bloomberg

Trayectoria del Crudo y Derivados a 7 Días

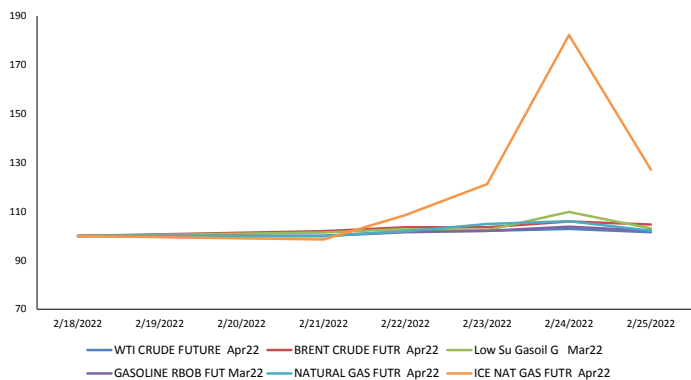

Fuente: Bloomberg Base: 18/02/2022 =100

Trayectoria del BGCI vs Bitcoin & Ethereum (7 Días)

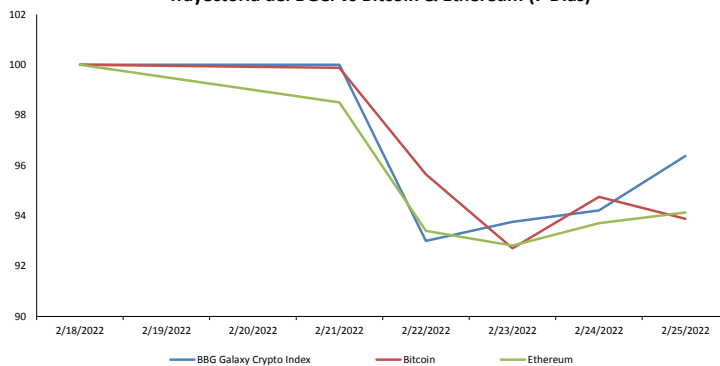

Fuente: Bloomberg Base: 18/02/2022 =100

Trayectoria de los Metales a 7 Días

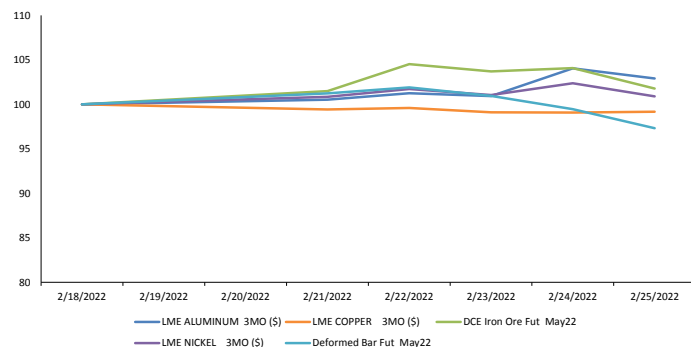

Fuente: Bloomberg Base: 18/02/2022 =100

Trayectoria de las Altcoins a 7 Días

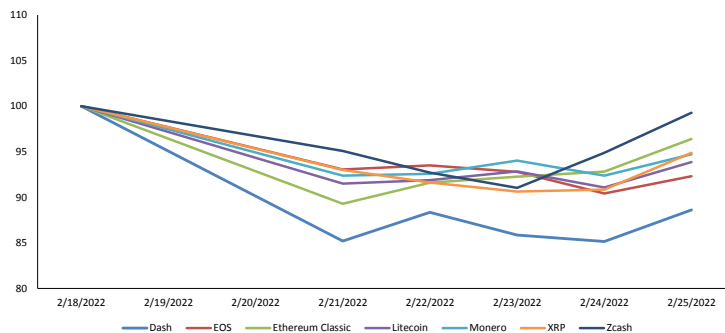

Fuente: Bloomberg Base: 18/02/2022 =100

Trayectoria de Metales Preciosos a 7 Días

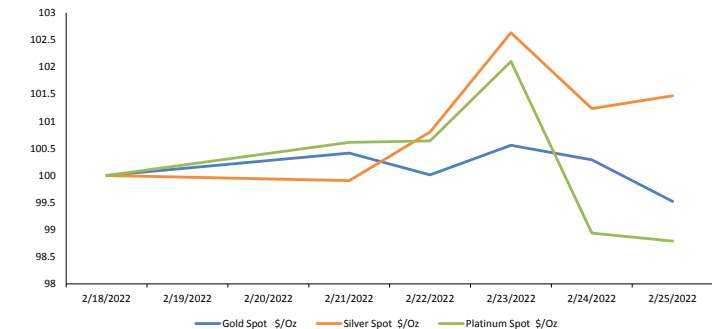

Fuente: Bloomberg Base: 18/02/2022 =100

Fluctuaciones Diarias de Bitcoin & Ethereum a 6 Meses (%)

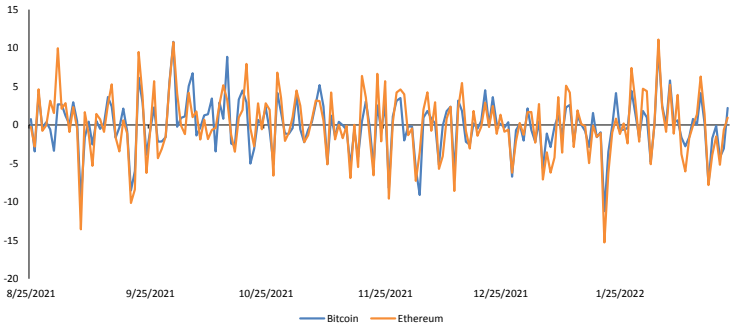

Base: 25/08/2021 =100

Trayectoria de Commodities Agrícolas a 7 Días

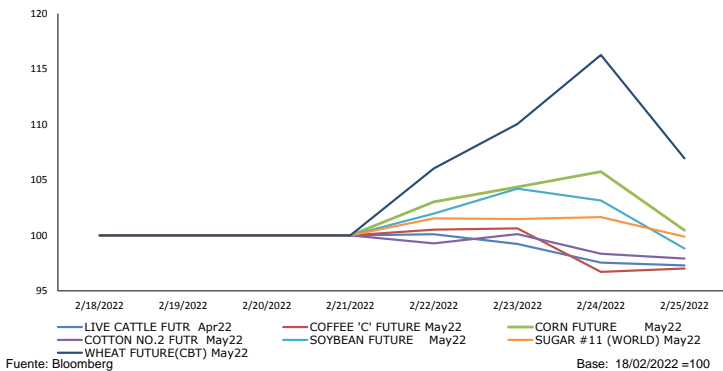

Fuente: Bloomberg Base: 18/02/2022 =100

Contratos de Futuros a 7 Días

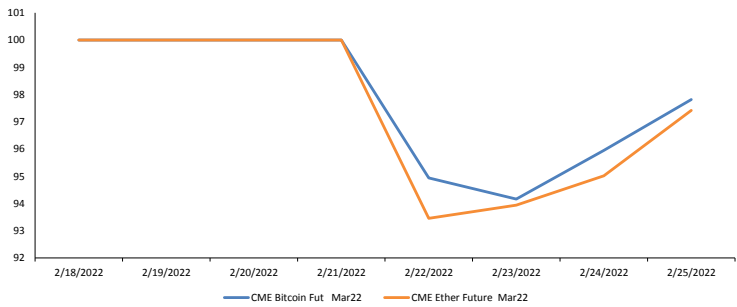

Base: 18/02/2022 =100

CRISIS ENTRE RUSIA Y UCRANIA AFECTA A LOS PRINCIPALES



Desde el Laboratorio de Mercado de Capitales de la Universidad de Lima, Javier Penny, docente de la Carrera de Economía de la Universidad de Lima, mostró para el diario Gestión los resultados de los principales mercados bursátiles en el mundo al cierre de la semana. En el caso de la bolsa estadounidense, su cierre fue negativo debido a la delicada situación política mundial por el conflicto entre Rusia y Ucrania.

Para ver el comentario económico en Gestión, clic [aquí](#).

ALUMNOS DE ECONOMÍA ULIMA DESTACAN EN EL CONCURSO CFA RESEARCH CHALLENGE 2022



Un equipo integrado por alumnos de la Facultad de Economía de la Universidad de Lima ha obtenido el tercer puesto en la edición local del concurso CFA 2022. Nuestra Casa de Estudios estuvo representada por Robert Matos Cangalaya (líder del equipo), Alia Gonzales Hernández, Camila Liñán Cadenas, Álvaro Macuri León y Sebastián Oré Álvarez. Ellos contaron con las asesorías de Javier Penny, docente Ulíma, y Alonso Chocecoa, consultor y profesor.

Para ver el reporte institucional, clic [aquí](#).

BCR: CREDITO AL SECTOR PRIVADO CRECIO 6.2% INTERANUAL EN FEBRERO DEL 2022



El Banco Central de Reserva del Perú informó que el crédito en el sector privado que incluye préstamos otorgados por bancos, cajas municipales y rurales y cooperativas disminuyó 0.3% en enero de 2022 respecto al mes anterior, correspondiendo dicha evaluación a factores estacionales.

Para ver el programa de este evento, clic [aquí](#).



América Latina

Fecha Hora	Evento	Periodo	Encues(M)	Efectivo	Anterior	País/región
03/04/22 07:00	PIB YoY	4Q	1.10%	--	4.00%	Brasil
02/28/22 07:00	Tasa de desempleo	Jan	7.20%	--	7.20%	Chile
03/03/22 08:00	Fabricación PMI de Brasil Markit	Feb	--	--	47.8	Brasil
03/01/22 10:30	Fab PMI de México Markit	Feb	--	--	46.1	México
03/01/22-03/04/22	Ingresos tributarios gobierno	Feb	--	--	1171.9b	Argentina
02/28/22 07:00	Producción de cobre	Jan	--	--	503605	Chile
03/04/22 07:00	PIB QoQ	4Q	0.10%	--	-0.10%	Brasil
03/01/22 06:30	Actividad económica YoY	Jan	11.80%	--	10.10%	Chile
02/28/22 07:00	Tasa de desempleo NSA	Jan	4.24%	--	3.51%	México
02/28/22 07:00	Ventas al por menor YoY	Jan	18.50%	--	15.30%	Chile
03/04/22 12:00	IPC (MoM)	Feb	--	--	1.78%	Uruguay
03/02/22-03/03/22	Creación de empleo formal total	Jan	179445	--	-265811	Brasil



Estados Unidos

Fecha Hora	Evento	Periodo	Encues(M)	Efectivo	Anterior	País/región
03/04/22 08:30	Cambio en nóminas no agrícolas	Feb	400k	--	467k	Estados Unidos
03/03/22 08:30	Peticiones iniciales de desempleo	26-Feb	225k	--	232k	Estados Unidos
03/01/22 10:00	ISM manufacturero	Feb	58	--	57.6	Estados Unidos
03/03/22 10:00	Órdenes bienes duraderos	Jan F	--	--	1.60%	Estados Unidos
03/02/22 07:00	Solicitudes de hipoteca MBA	25-Feb	--	--	-13.10%	Estados Unidos
03/01/22 09:45	Markit EEUU fabricación PMI	Feb F	57.5	--	57.5	Estados Unidos
03/04/22 08:30	Tasa de desempleo	Feb	3.90%	--	4.00%	Estados Unidos
03/02/22 08:15	ADP Cambio de empleo	Feb	375k	--	-301k	Estados Unidos
03/03/22 10:00	Pedidos de fábrica	Jan	0.50%	--	-0.40%	Estados Unidos
02/28/22 09:45	PMI Chicago MNI	Feb	62	--	65.2	Estados Unidos
02/28/22 08:30	Inventarios al por mayor MoM	Jan P	1.20%	--	2.20%	Estados Unidos
03/01/22 10:00	Gasto en construcción (MoM)	Jan	-0.10%	--	0.20%	Estados Unidos



Europa

Fecha Hora	Evento	Periodo	Encues(M)	Efectivo	Anterior	País/región
03/01/22 03:50	Markit PMI fabricación Francia	Feb F	57.6	--	57.6	Francia
02/28/22 03:00	IPC YoY	Feb P	7.10%	--	6.10%	España
03/02/22 06:00	Tasa de desempleo	Feb	--	--	5.30%	Irlanda
03/03/22 02:00	Tasa de desempleo SA	Jan	--	--	2.10%	Dinamarca
03/01/22 05:00	IPC UE armonizado YoY	Feb P	5.40%	--	5.10%	Italia
02/28/22 06:00	PIB YoY	4Q F	--	--	5.80%	Portugal
03/01/22 02:30	Fabricación PMI Swedbank/Silf	Feb	62	--	62.4	Suecia
02/28/22 03:00	IPC UE armonizado YoY	Feb P	7.00%	--	6.20%	España
02/28/22 04:30	IPC YoY	Feb	--	--	5.80%	Eslovenia
03/04/22 02:45	Producción industrial MoM	Jan	0.50%	--	-0.20%	Francia
03/01/22 04:00	Markit Grecia PMI fabricación	Feb	--	--	57.9	Grecia
03/01/22 04:00	Markit Eurozona fabricación PMI	Feb F	58.4	--	58.4	Eurozona



Asia

Fecha Hora	Evento	Periodo	Encues(M)	Efectivo	Anterior	País/región
02/28/22 22:30	Tipo en efectivo objetivo RBA	1-Mar	0.10%	--	0.10%	Australia
03/03/22 18:30	Desempleo	Jan	2.70%	--	2.70%	Japón
03/04/22 03:30	Valor de ventas al por menor YoY	Jan	--	--	6.20%	Hong Kong
03/02/22 18:00	PIB YoY	4Q P	4.10%	--	4.10%	Corea del Sur
03/01/22 19:30	PIB SA QoQ	4Q	3.00%	--	-1.90%	Australia
02/28/22 20:30	PMI de fabricación	Feb	49.8	--	50.1	China
03/02/22 19:30	Permisos de construcción MoM	Jan	-3.50%	--	8.20%	Australia
03/03/22 22:30	IPC YoY	Feb	4.10%	--	3.23%	Tailandia
03/03/22 02:00	Tipo política a un día BNM	3-Mar	1.75%	--	1.75%	Malasia
02/28/22 20:45	Fab PMI de China Caixin	Feb	49.2	--	49.1	China
02/28/22 19:00	Exportaciones YoY	Feb	18.30%	--	15.20%	Corea del Sur
03/02/22 00:00	Fab PMI de India Markit	Feb	--	--	54	India

Coordinador Laboratorio de Mercado de Capitales: Economista Javier Penny
 Apoyo: Fabrizio Lavalle, Sebastián Oré, Jhonatan Cueva, Miguel Solimano
 email: pulsobursatil@ulima.edu.pe
 facebook: www.facebook.com/pulsobursatil.ul