

PULSO SEMANAL

DEL 18/04 AL 22/04

[Universidad de Lima](#)
Facultad de Ciencias Empresariales y Económicas
Carrera de Economía
Laboratorio de Mercado de Capitales

Coordinador Laboratorio de Mercado de Capitales: MS Javier Penny
Apoyo: Fabrizio Lavallo, Sebastián Oré, Jhonatan Cueva, Miguel Solimano
email: pulsobursatil@ulima.edu.pe
facebook: www.facebook.com/pulsobursatil.ul
Teléfono: 4376767 Anexos: 35340

MERCADO INTEGRADO LATINOAMERICANO

Perú



El índice de la Bolsa de Valores de Lima cerró la semana con un rendimiento acumulado de -0.91% y un rendimiento ajustado en dólares de -1.92%. En un contexto semanal donde el sol inició con una fuerte alza tras una perspectiva negativa para el crecimiento mundial. Para el miércoles, la situación se mantuvo dado que el precio del cobre cayó tras los confinamientos realizados en China por la Covid-19. Así mismo, en la sesión de ayer el riesgo país subió en tres puntos básicos conduciendo a un cierre de 1.54 y afectado por la caída de valores mineros tras los problemas en las Bambas y Cuajone.

Mejores y Peores Rendimientos 7D - Peru

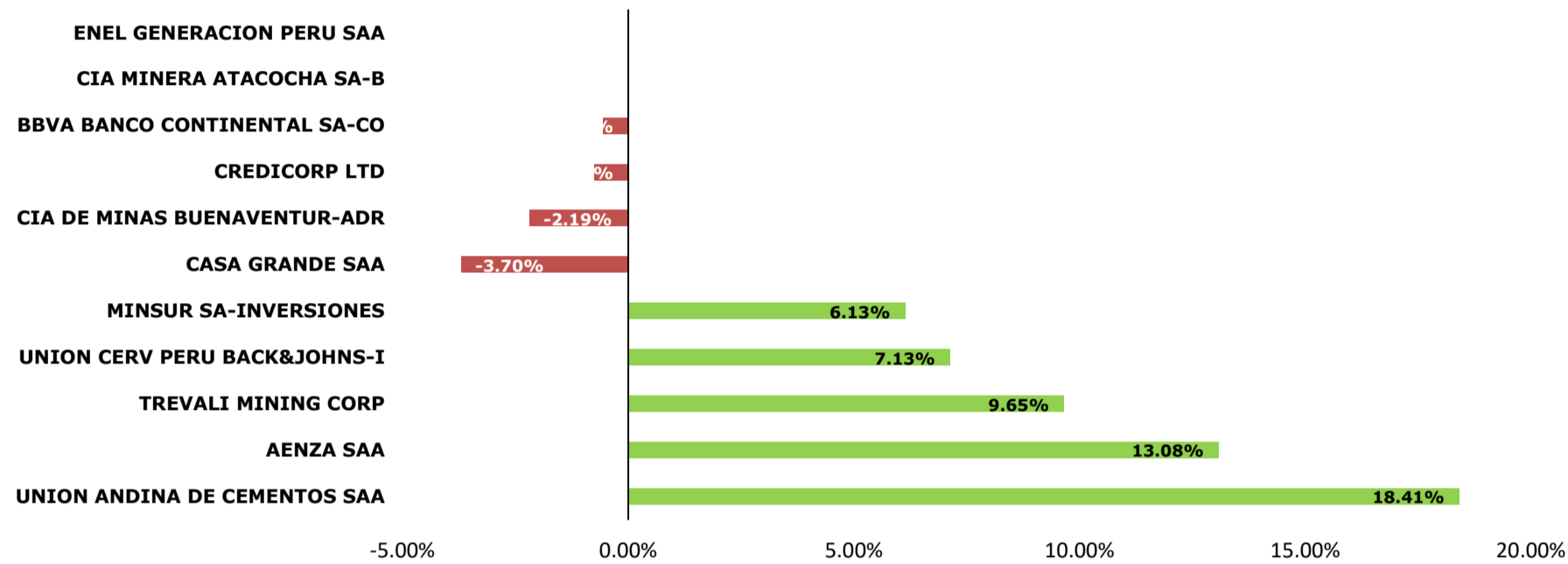

S&P BVL SECTORIAL A 7 DÍAS

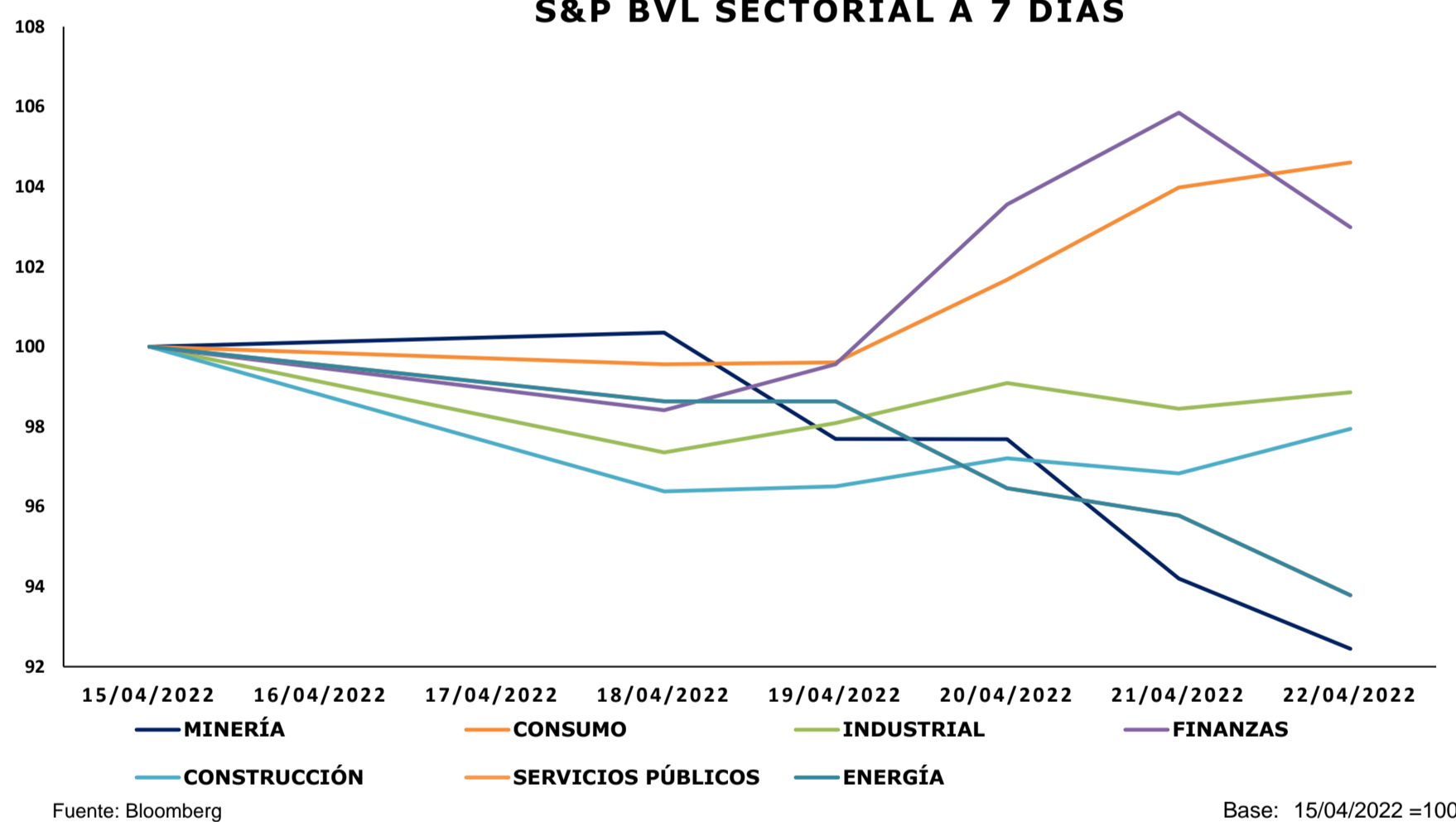

Chile



El índice chileno IPSA cerró la semana con un rendimiento acumulado de 0.00% y un rendimiento ajustado a dólares de -2.04%. El mercado chileno inició la semana con pie izquierdo puesto se estima un alza de 100 pb sobre la tasa clave y otros 50 pbs en junio. No obstante, el comportamiento se revirtió al día siguiente a pesar de que el costo de la canasta básica se disparó en marzo alcanzando una cifra récord. Además, el FMI moderó las proyecciones de crecimiento para la economía nacional, sin embargo, los ingresos laborales registraron un tercer alza.

México



El principal índice mexicano IPC Mexbol cerró la semana con un rendimiento acumulado de -1.75% y un rendimiento ajustado a dólares de -3.47%. El índice inició con ganancias aun cuando el FMI redujo las proyecciones económicas en 2%. Así mismo, las mayores expectativas sobre un aumento más rápido por parte de la FED implicaría un reto para México conduciendo a que el peso retrocediera.

Colombia



El príncipe índice colombiano COLCAP cerró la semana con un rendimiento acumulado de +0.68% y un rendimiento ajustado a dólares de -2.25%. En un contexto donde el costo de combustible sigue afectado la industria de aerolínea. No obstante, registraron el tercer mejor crecimiento en Lationamerica y con las mejores previsiones para este año. Sin embargo, una mayor probabilidad por parte de los responsables de la política monetaria sobre la necesidad de subir los tipos de interés avivaron el temor finalizando con un retorno negativo.

TRAYECTORIA DE LOS ÍNDICES A 7 DÍAS

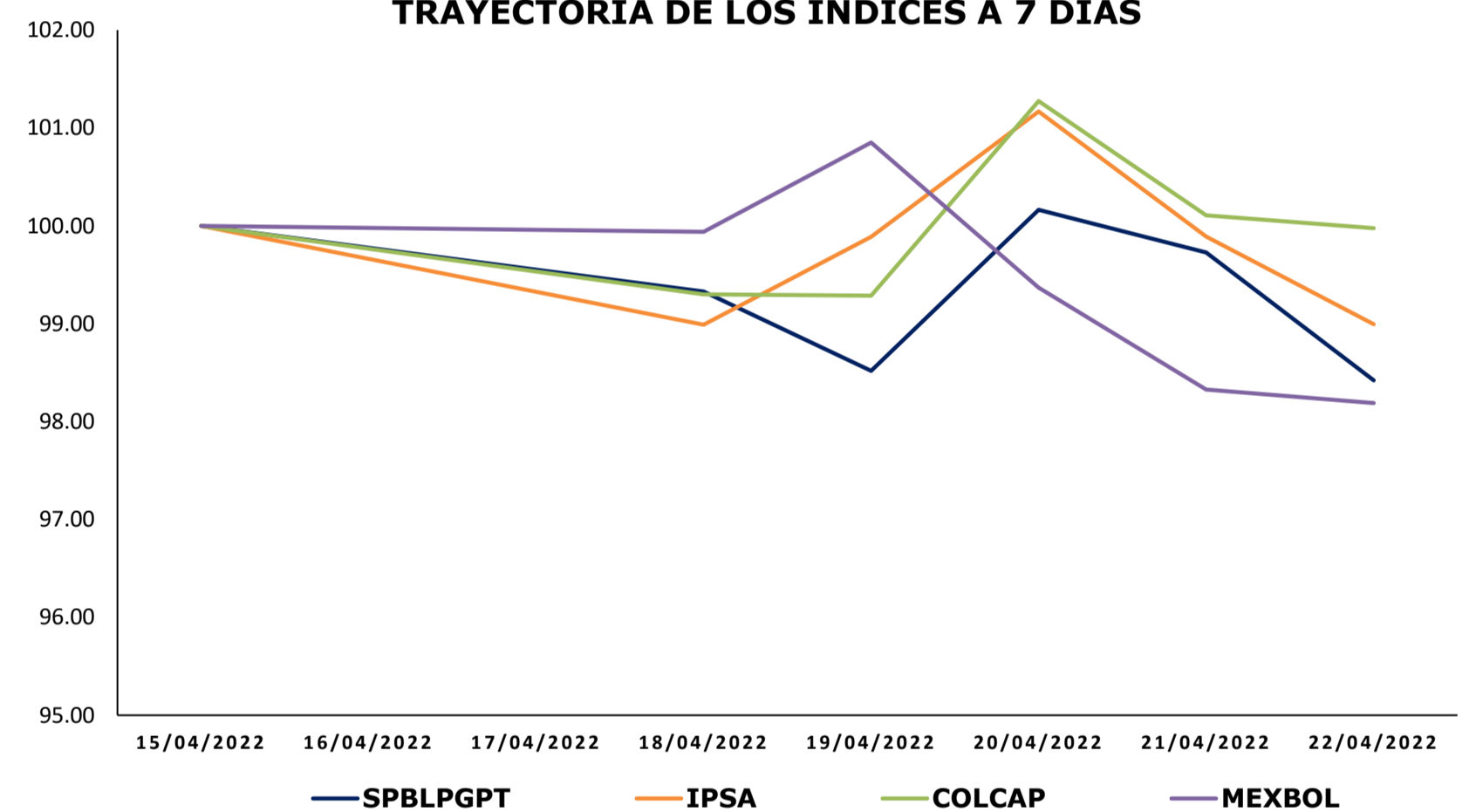

TRAYECTORIA DE LAS DIVISAS A 7 DÍAS

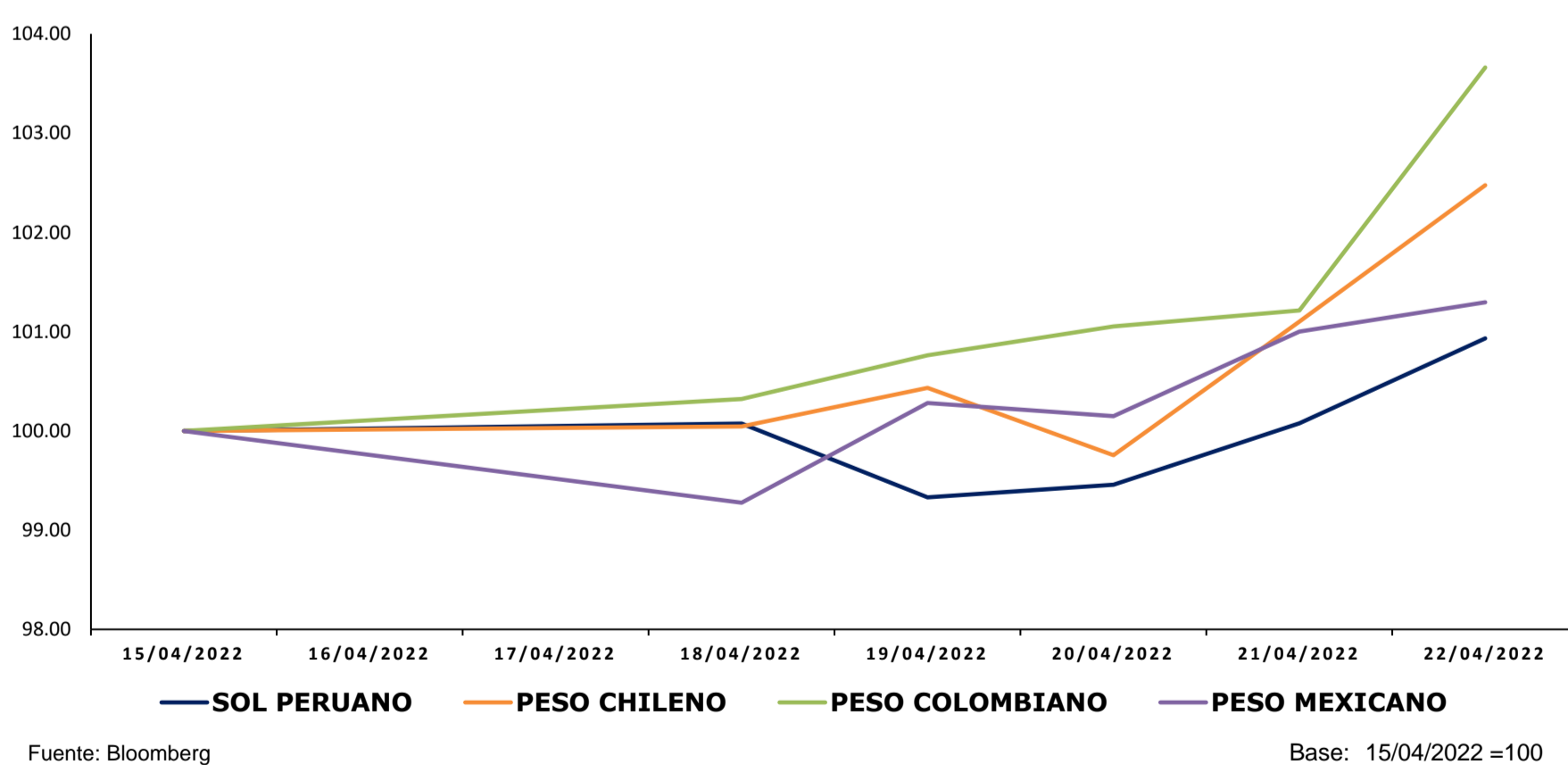

MILA: Tasas de Referencia de Política Monetaria

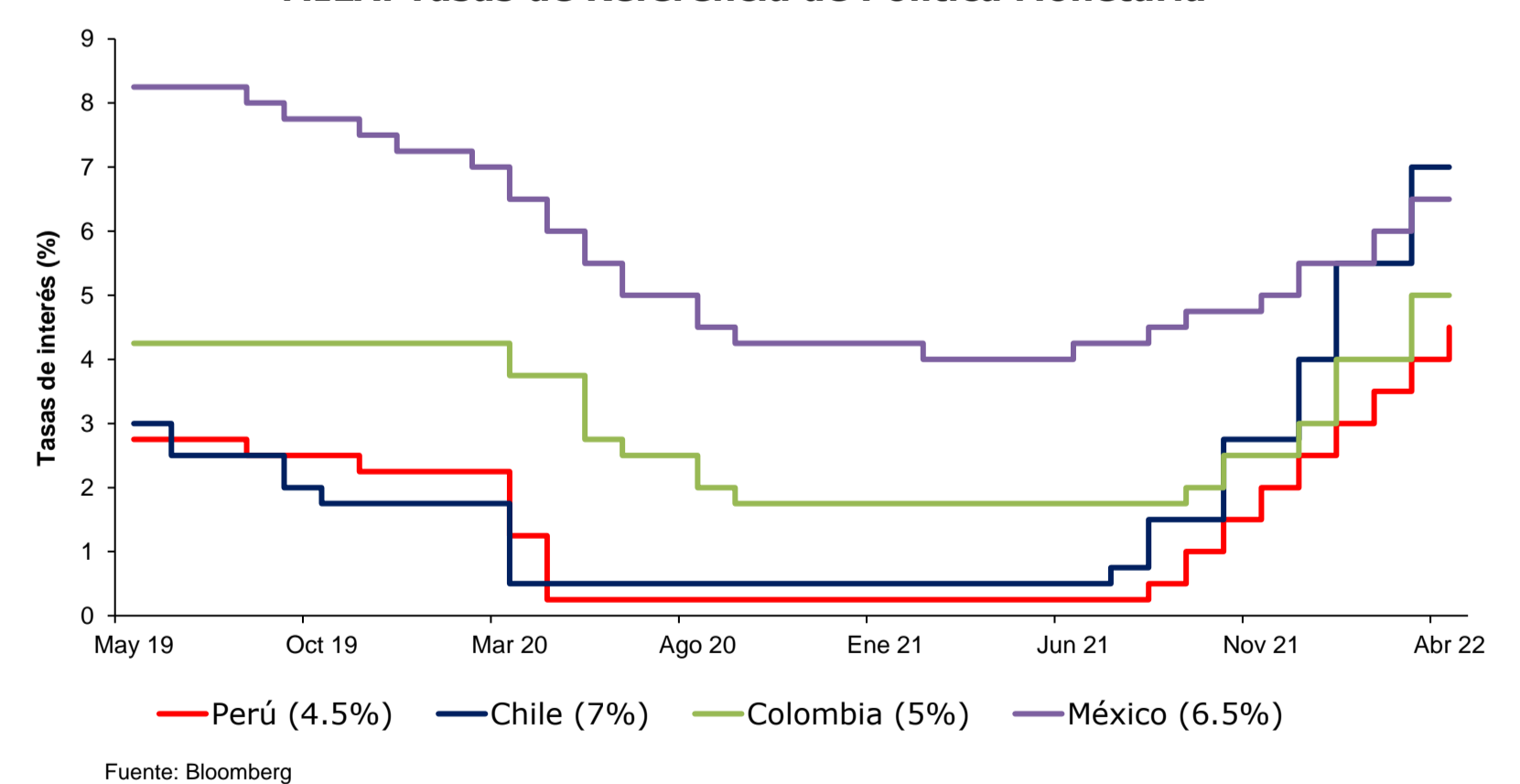

Coordinador Laboratorio de Mercado de Capitales: Javier Penny
 Apoyo: Fabrizio Lavalle, Sebastián Oré, Jhonatan Cueva, Miguel Solimano
 email: pulsobursatil@ulima.edu.pe
 facebook: www.facebook.com/pulsobursatil.ul

ESTADOS UNIDOS

Hechos Importantes

Los principales índices de Estados Unidos cerraron la semana con rendimientos negativos. En el caso del DOW JONES, cerró con un rendimiento de -1.74% a 5 días. Asimismo, el S&P 500 cerró con un rendimiento de -2.73% a 5 días y por último el NASDAQ cerró con rendimiento de -3.70%.

El mercado comenzó su semana la baja tras las declaraciones del presidente de la Fed de St. Louis, puesto indicó que es probable una subida de 75 puntos básicos sobre la tasa de referencia. Así mismo, el rendimiento de las notas del tesoro superó los 2.94% indicando un encarecimiento de los costos de endeudamiento para las empresas y hogares. Por otro lado, en lo que respecta al frente corporativo, Netflix fue la más golpeada durante la semana tras una caída en el número de suscriptores. Por último, el número de subsidios por desempleo presentó una caída, nivel no visto desde 1960.

Bonos del Tesoro (EEUU)

Instrumento	Moneda	Precio	Yield (%)	Duración
Nota 2 años	USD	99.215	2.667	1.898
Nota 3 años	USD	99.344	2.854	2.877
Nota 5 años	USD	98.023	2.931	4.659
Nota 7 años	USD	96.422	2.947	6.410
Nota 10 años	USD	91.289	2.899	8.924
Bono 20 años	USD	88.664	3.144	15.544
Bono 30 años	USD	86.242	2.944	21.057

Curva Soberana - Estados Unidos

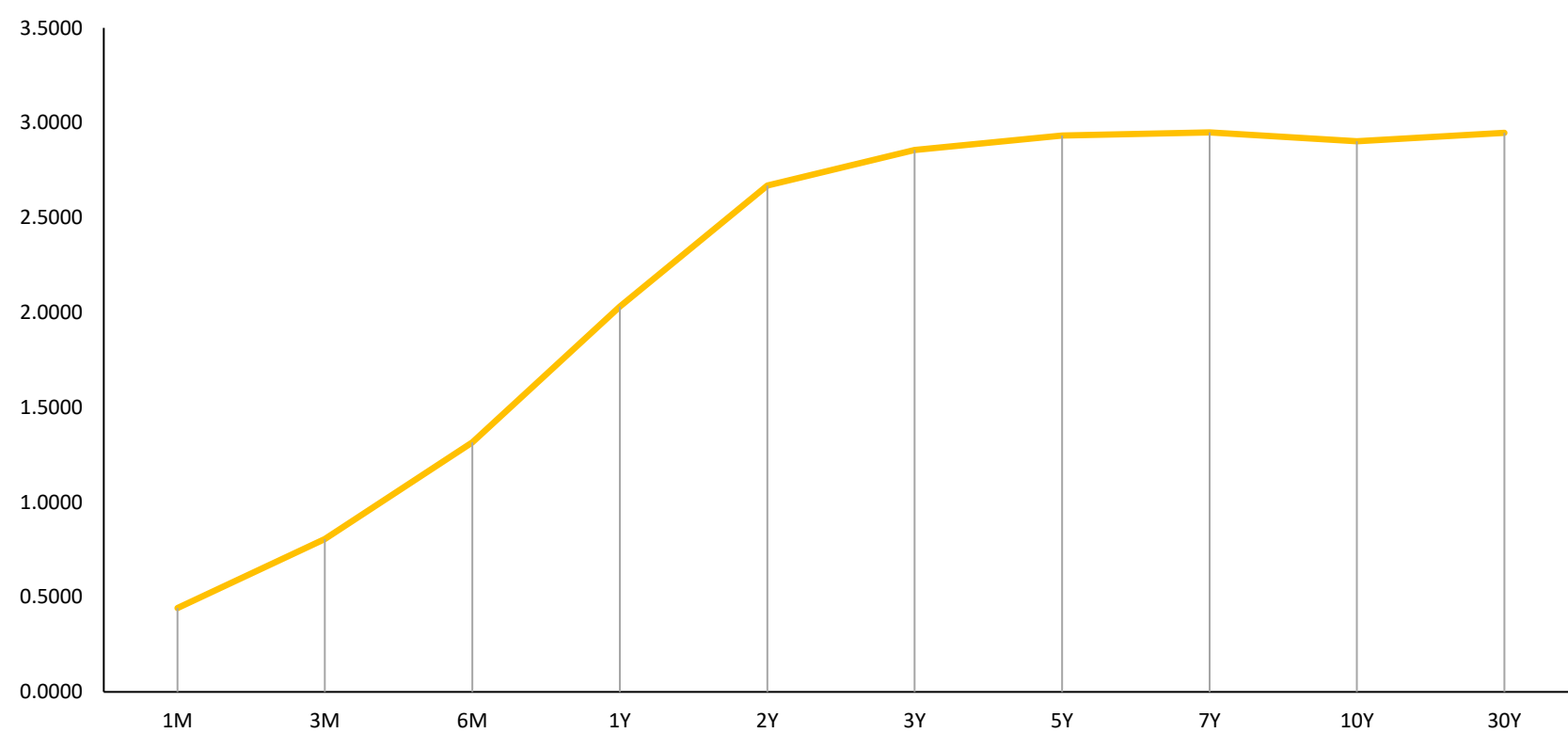

Fuente: Bloomberg

Trayectoria Índices a 7 Días

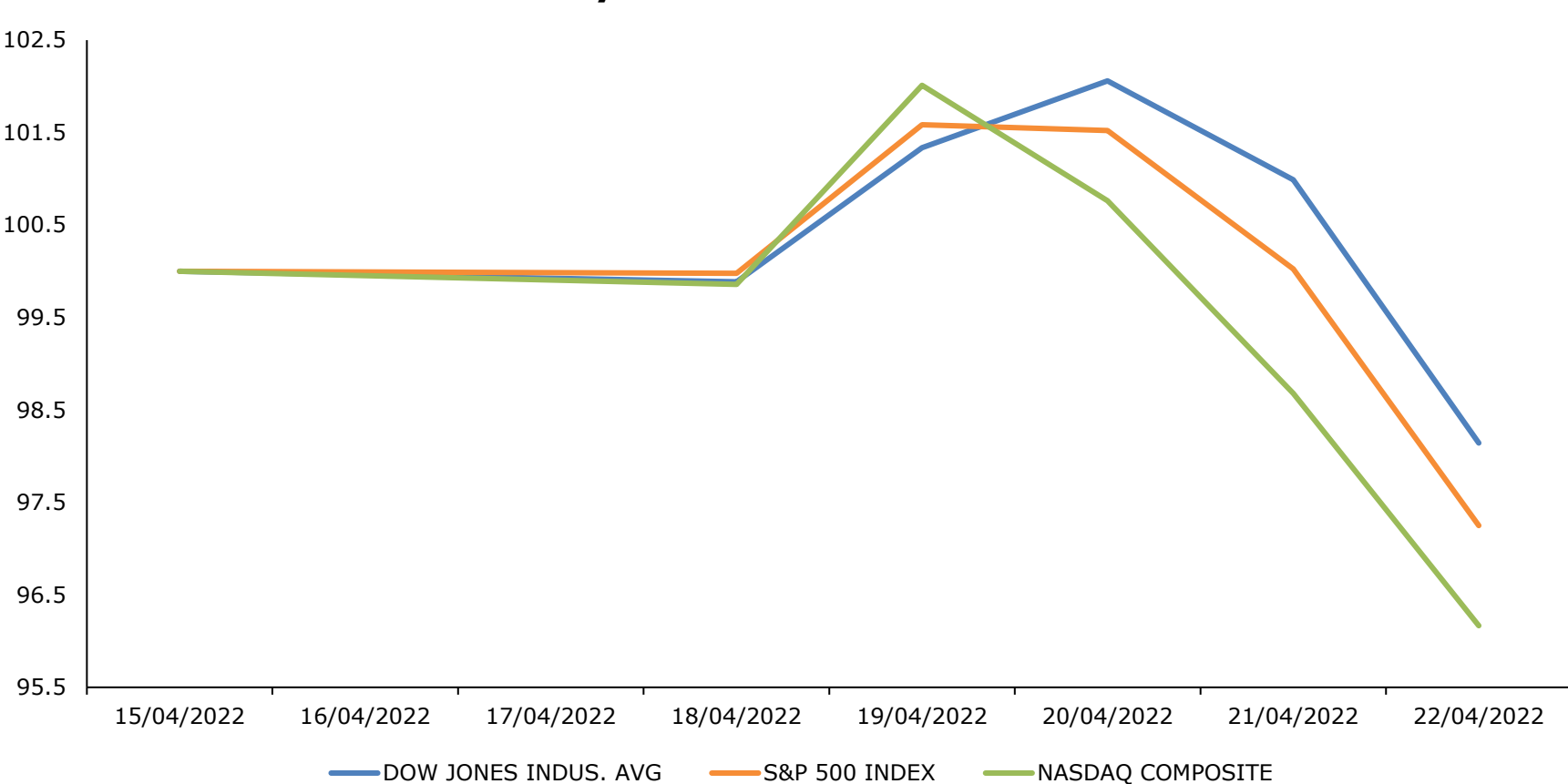

Fuente: Bloomberg

Base: 15/04/2022 =100

Principales ETF's

Instrumento	Moneda	Precio	1D	5D	YTD
▼ SPDR S&P 500 ETF	USD	426.04	-2.74%	-2.68%	-10.30%
▼ ISHARES MSCI EME	USD	42.38	-0.89%	-4.18%	-13.24%
▼ ISHARES IBOX HI	USD	79.26	-0.60%	-1.22%	-8.91%
▼ SPDR-FINL SELECT	USD	36.17	-2.98%	-1.95%	-7.38%
▼ VANECK GOLD MINE	USD	36.94	-3.02%	-9.59%	15.33%
▼ ISHARES RUSSELL	USD	192.68	-2.59%	-3.16%	-13.38%
▼ SPDR GOLD SHARES	USD	180.29	-0.97%	-2.04%	5.46%
▼ ISHARES 20+ YEAR	USD	119.99	-0.63%	-0.63%	-19.03%
▼ INVESCO QQQ TRUS	USD	325.4	-2.62%	-3.85%	-18.21%
▼ ISHARES BIOTECHN	USD	123.04	-2.32%	-5.98%	-19.38%
▼ SPDR-ENERGY SEL	USD	76.2	-2.45%	-4.57%	37.30%
▲ PRO ULTRA VIX ST	USD	15.39	18.20%	15.37%	23.81%

*Leyenda: Variación 1D: 1 Día; 5D: 5 Días; YTD: Var.% 31/12/20 a la fecha

Mejores y Peores Rendimientos S&P 500 a 7 Días

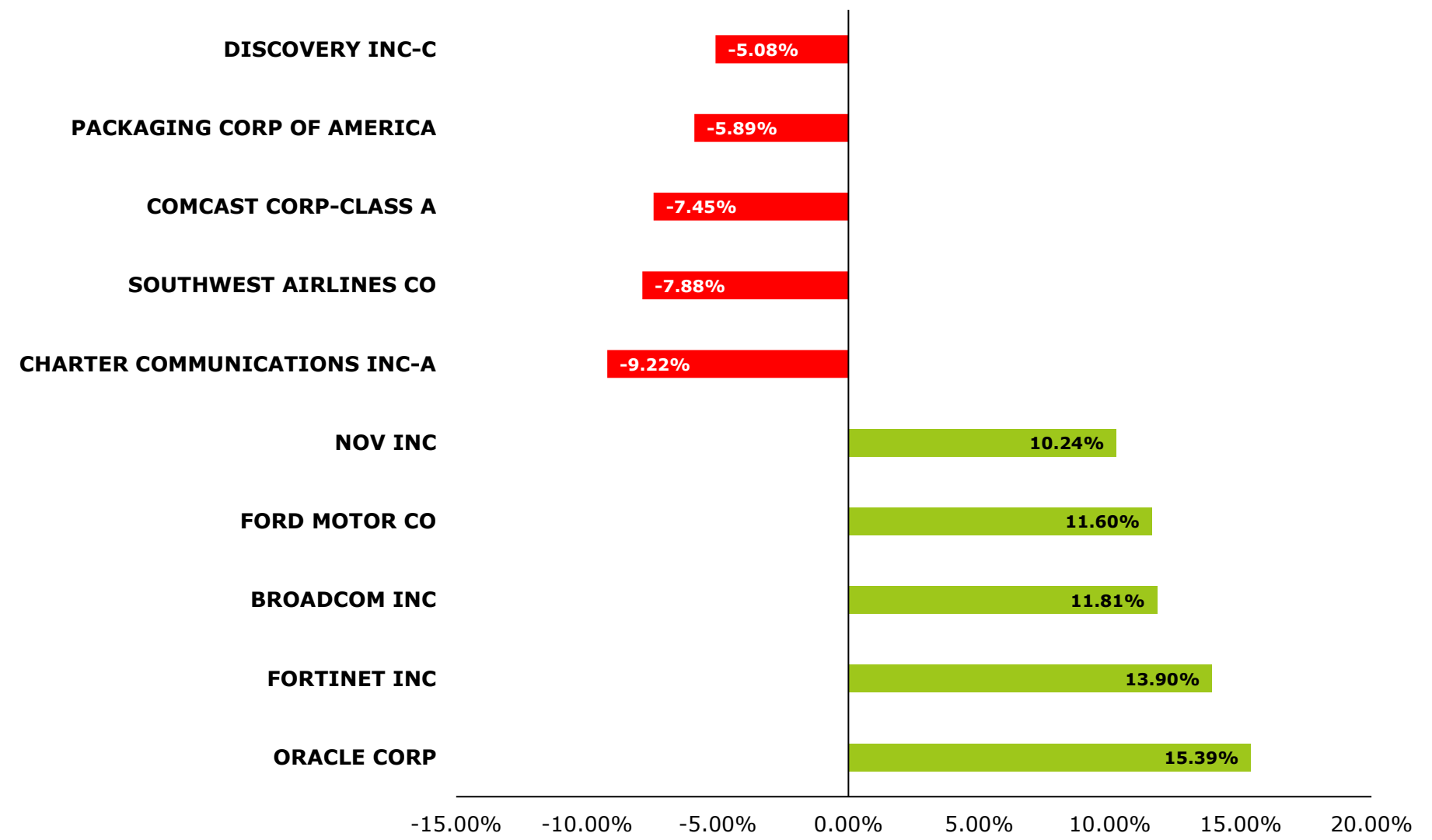

Fuente: Bloomberg

Tasa de Inflación % (5 años) - Estados Unidos

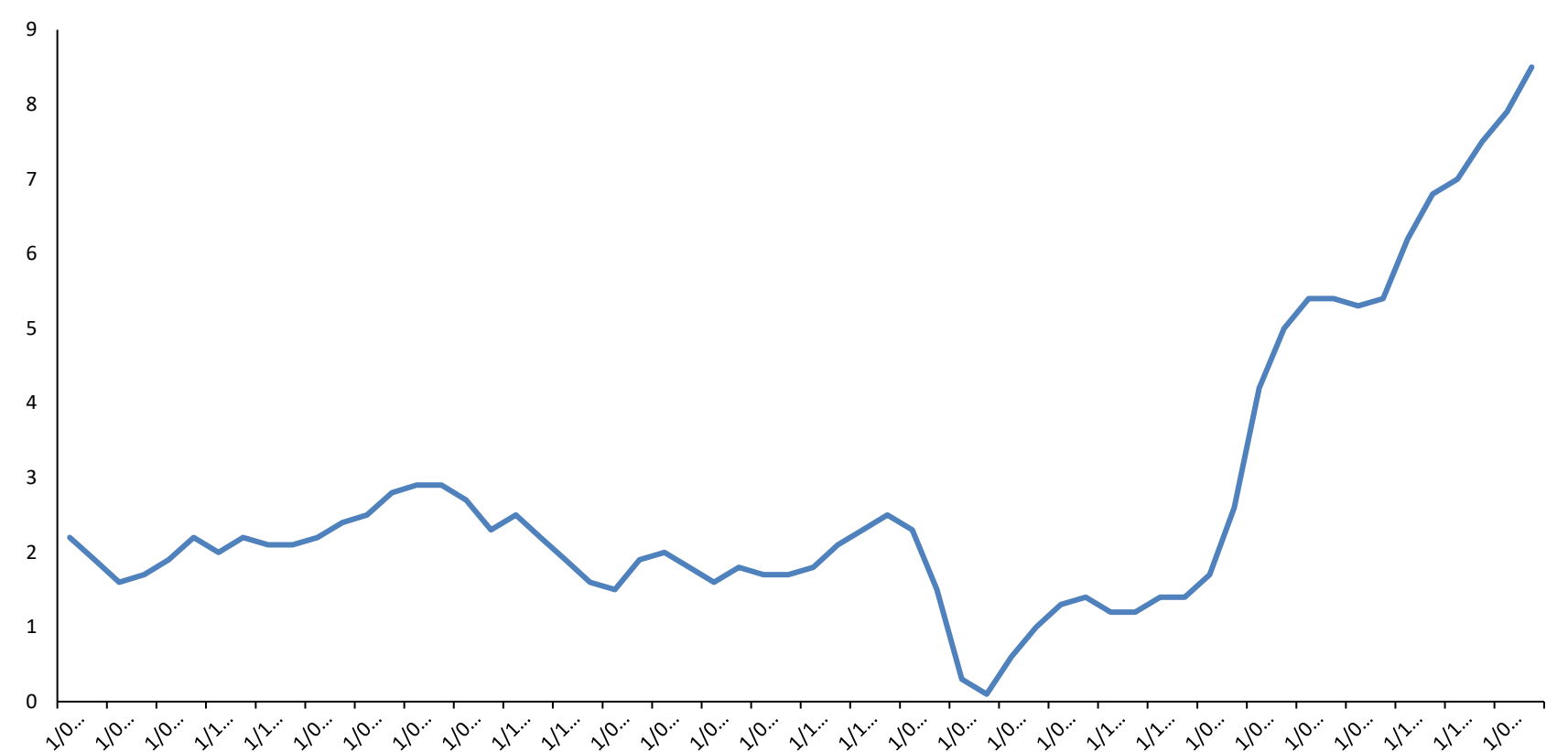

Fuente: Bloomberg

Trayectoria VIX ETF (3 Meses)

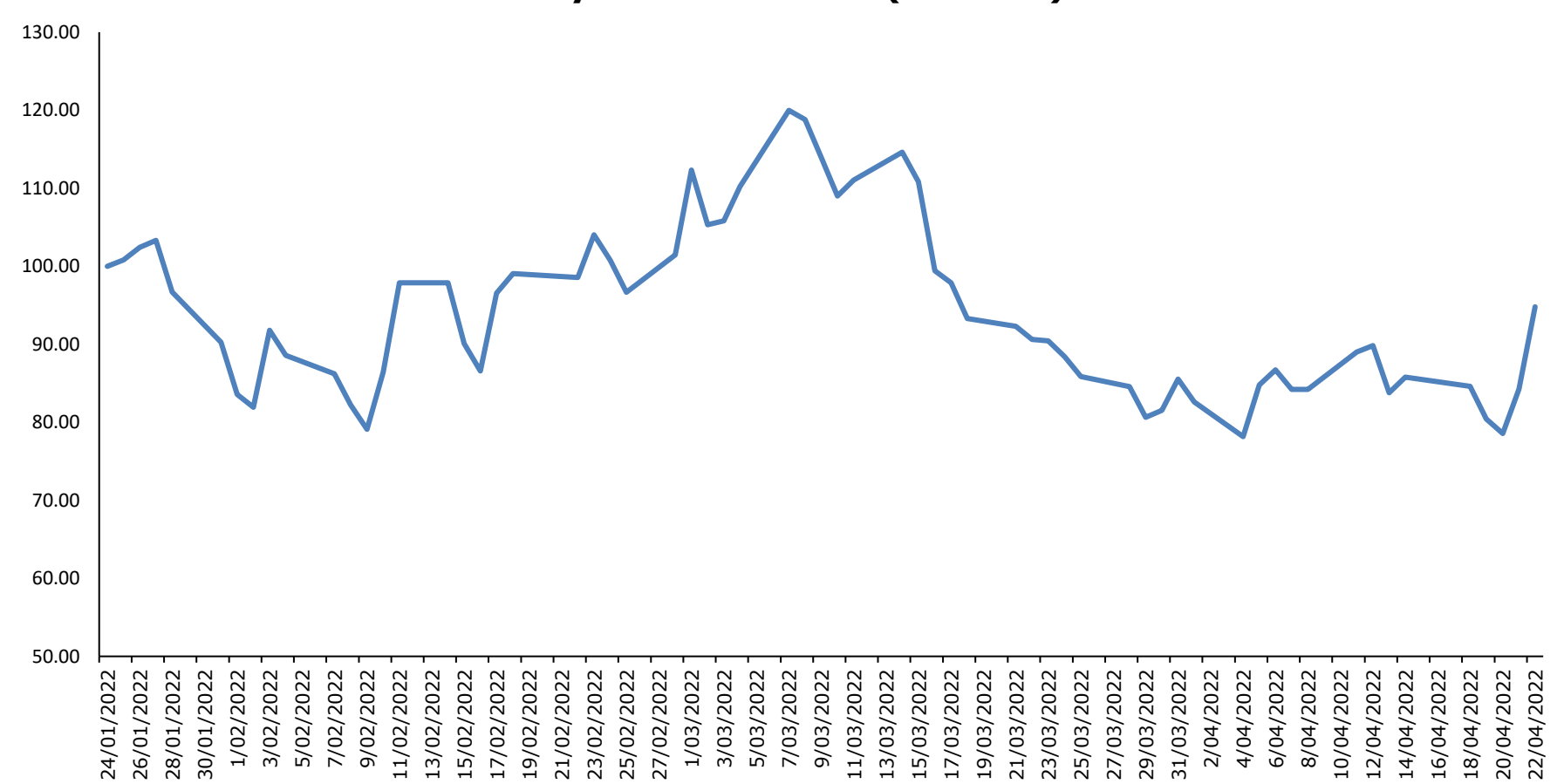

Fuente: Bloomberg

Base: 01/24/2022 =100

**Representa la inversa de la percepción al riesgo

Instrumento	Moneda	Precio	1D	5D	YTD
▼ UNITED STATES OI	USD	76.31	-2.32%	-4.10%	40.38%
▼ ISHARES MSCI BRA	USD	34.75	-4.32%	-4.18%	23.80%
▼ SPDR OIL&GAS EXP	USD	133.26	-4.14%	-1.22%	39.00%
▼ SPDR-UTIL SELECT	USD	74.25	-1.68%	-1.95%	3.73%
▼ ISHARES US REAL	USD	109.56	-1.73%	-9.59%	-5.67%
▼ SPDR S&P BIOTECH	USD	79.84	-1.63%	-3.16%	-28.69%
▼ ISHARES IBOX IN	USD	113.42	-0.11%	-2.04%	-14.41%
▼ ISHARES JP MORGAN	USD	92.09	-1.06%	-0.63%	-15.56%
▼ REAL EST SEL SEC	USD	49.37	-1.79%	-3.85%	-4.71%
▲ ISHARES CHINA LA	USD	29.51	0.92%	-5.98%	-19.33%
▼ SPDR-CONS STAPLE	USD	79.24	-1.57%	-4.57%	2.76%
▼ V/E JR GLD MINER	USD	45.61	-3.70%	15.37%	8.78%

*Leyenda: Variación 1D: 1 Día; 5D: 5 Días; YTD: Var.% 31/12/20 a la fecha

EUROPA

STOXX 600

El índice paneuropeo STOXX 600 termina con un rendimiento semanal negativo de -0.76% en moneda local, y rendimiento ajustado en dólares es de -0.89%. El lunes no cotizó debido a que se llevaron a cabo las celebraciones de Pascua. El martes cerró a la baja después de que las fuerzas rusas atacaran la región de Donbas, la cual se encuentra en disputa con miras a conquistarla. No obstante, la tendencia cambió gracias a que la producción industrial en la Eurozona y la Unión Europea subió, junto con que la confianza de los consumidores de la Eurozona superó las expectativas del mercado. Cierra su semana a la baja ya que los mayores costos de los préstamos en la Eurozona pesaron sobre las perspectivas de ingresos de las empresas.

Mejores y Peores Rendimientos a 7 Días - STOXX 600

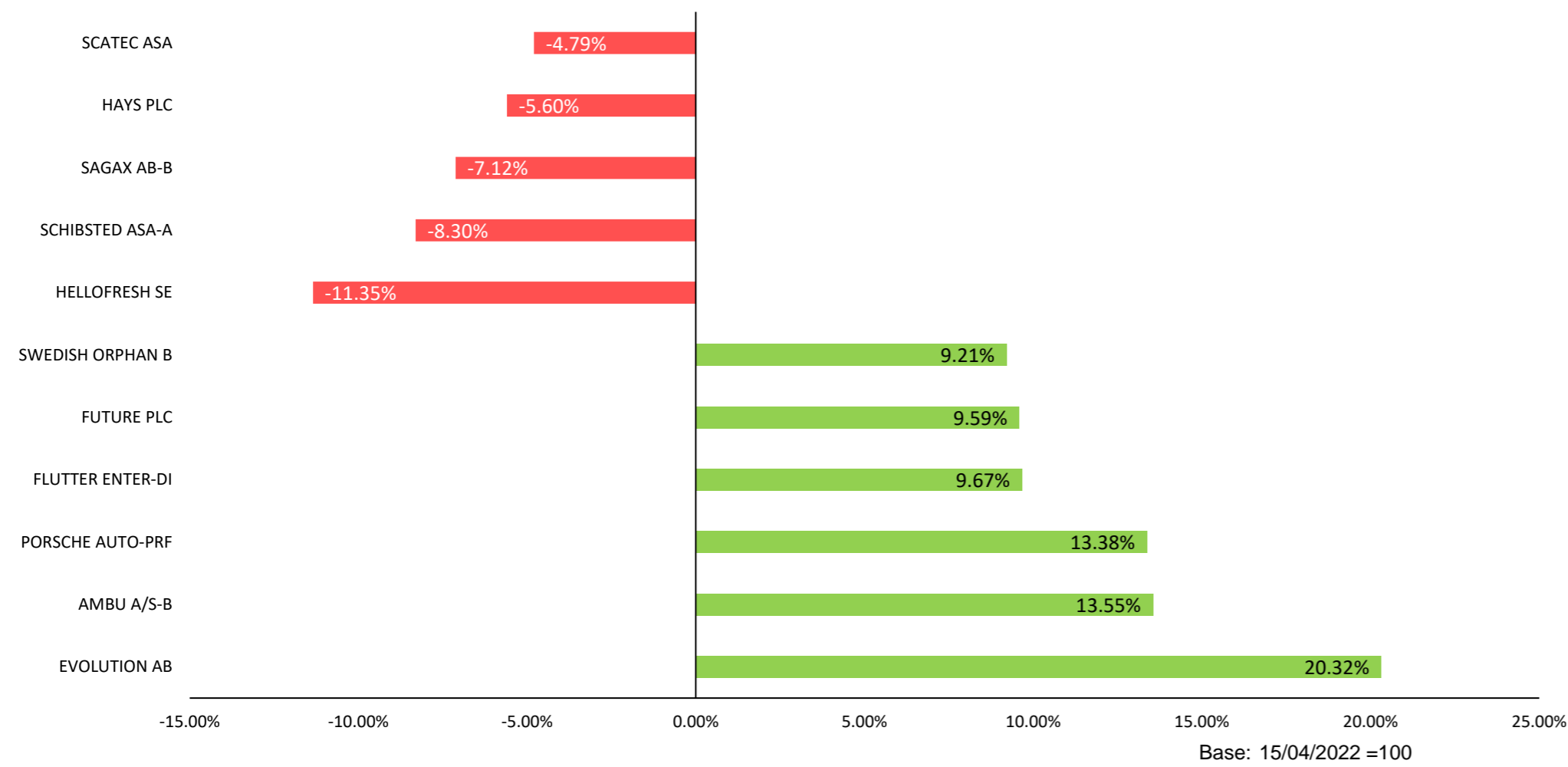

Fuente: Bloomberg

Mejores y Peores Rendimientos a 7 Días - DAX

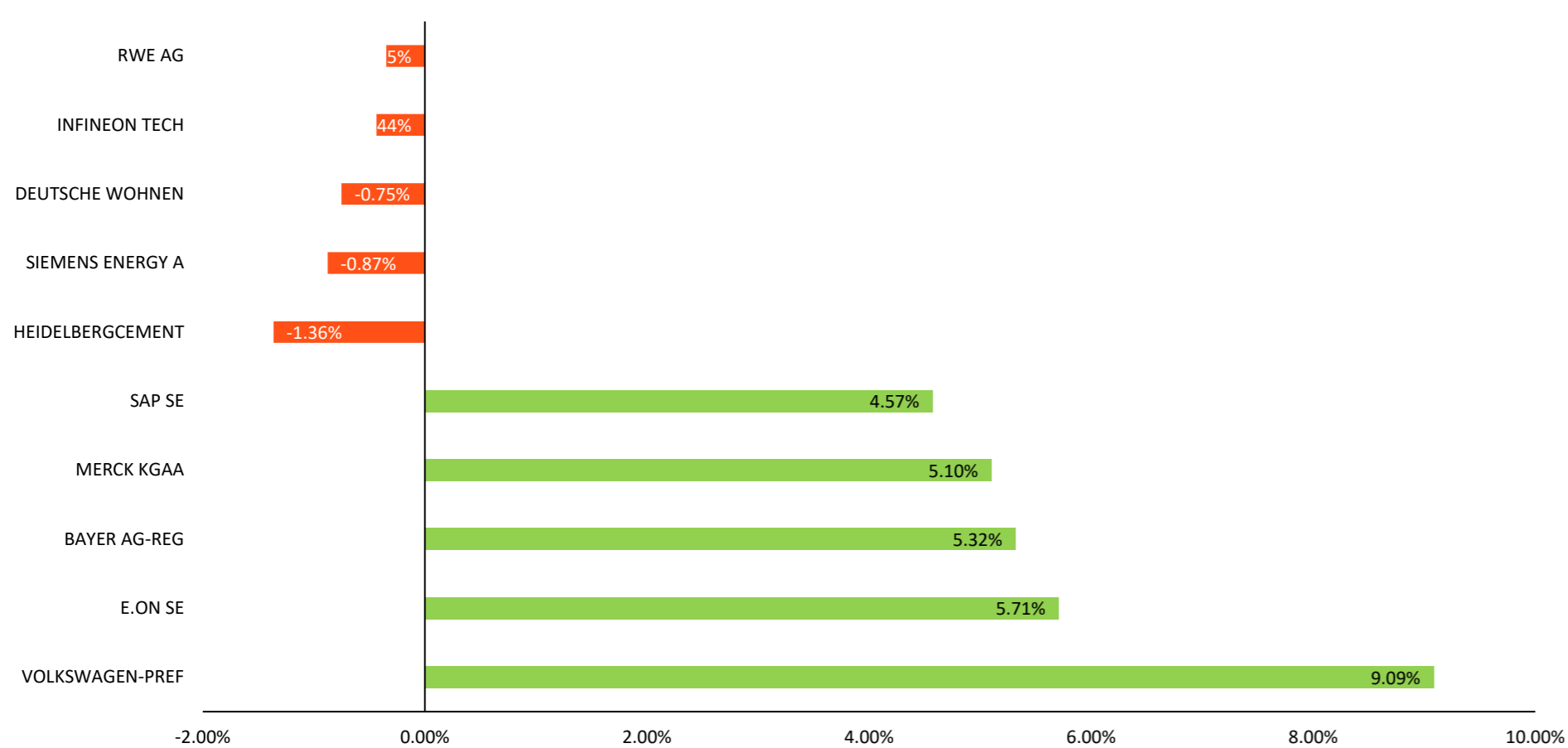

Fuente: Bloomberg

Trayectoria de los Índices a 7 Días

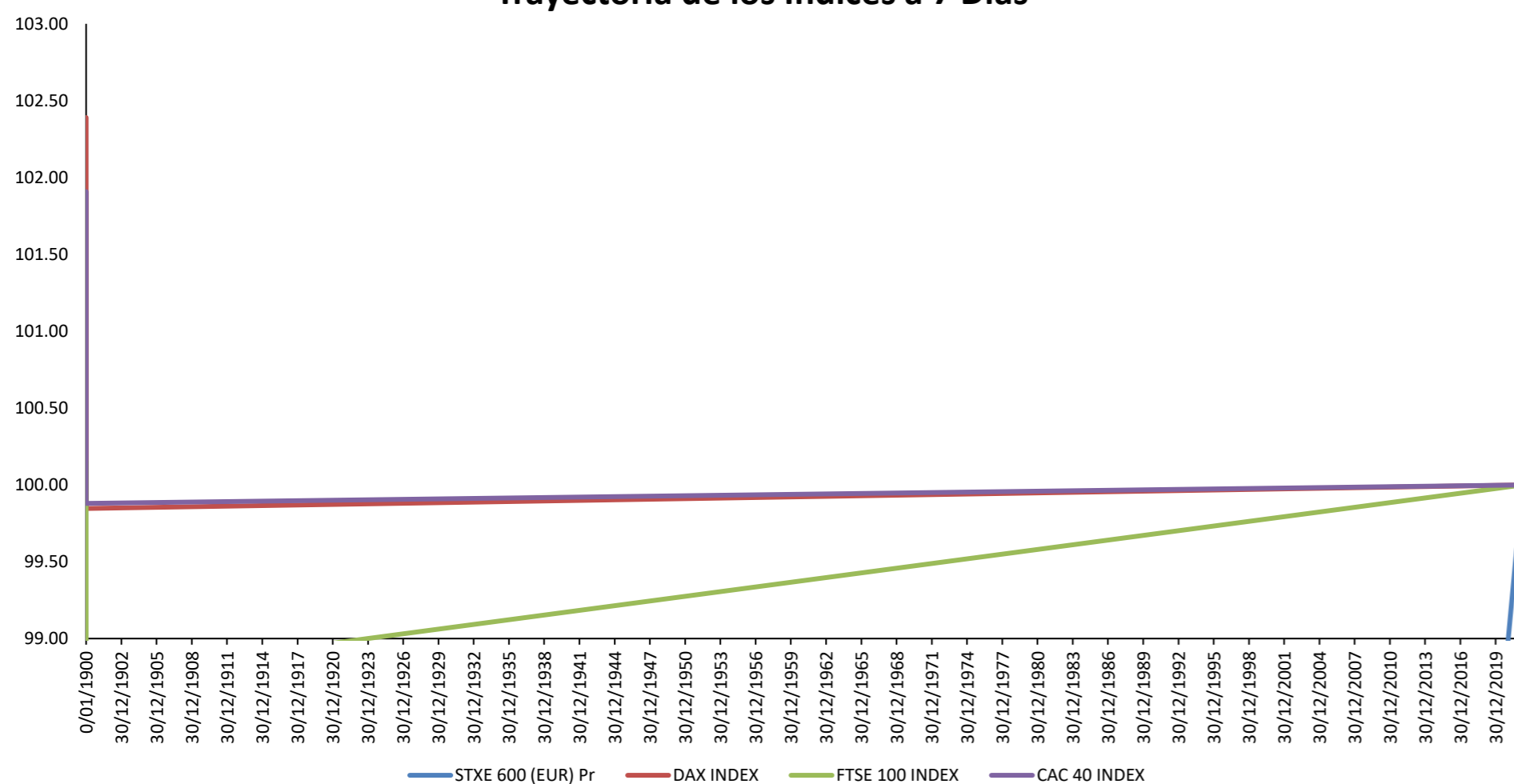

Fuente: Bloomberg

Base: 15/04/2022 = 100

Alemania



El índice alemán DAX termina con rendimiento semanal positivo de +0.47% en moneda local, y rendimiento ajustado en dólares es de 0.34%. El lunes no cotizó debido a que se llevaron a cabo las celebraciones de Pascua. El martes acabó en terreno negativo luego de que los más grandes proveedores de energía de Inglaterra indicaron que habría un gran incremento en el número de clientes deudores. El miércoles la tendencia se revirtió, a pesar de que la inflación de los precios de producción alcanzara una cifra récord en marzo. Termina su semana en terreno negativo ante el temor de un estancamiento en la economía tras los intereses de la Fed de subir agresivamente las tasas de interés en los meses que vienen para frenar la inflación.

Reino Unido

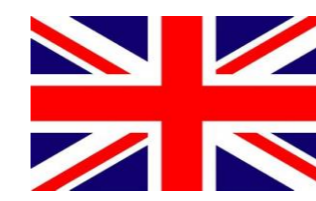

El índice inglés FTSE 100 termina con rendimiento semanal negativo de -0.78% en moneda local, y rendimiento ajustado en dólares de -2.46%. El lunes no cotizó debido a que se llevaron a cabo las celebraciones de Pascua. Cerró ligeramente a la baja el martes, en un escenario donde el gas natural europeo había alcanzado su nivel mínimo desde el inicio de la guerra entre Rusia y Ucrania. Acaba su semana con pérdidas, causado porque el volumen de ventas minoristas británicas cayó más de lo esperado en marzo y, ante la creciente inflación, la confianza de los consumidores tocó mínimos históricos en abril.

Francia

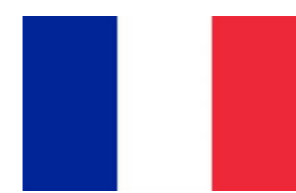

El índice francés CAC 40 termina con rendimiento semanal positivo de +0.60% en moneda local, y rendimiento ajustado en dólares de +0.47%. El lunes no cotizó debido a que se llevaron a cabo las celebraciones de Pascua. El martes cerró ligeramente en negativo en un contexto los mercados financieros están entendiendo el riesgo de una potencial victoria de Le Pen en las elecciones presidenciales, puesto que su agenda política podría ser una gran amenaza para la estabilidad europea. Finaliza su semana con rendimientos negativos luego de que el presidente de la Fed, Jerome Powell, declarara que no esperaban que la inflación tocara su máximo en marzo, y que su institución actuará rápidamente para posicionar las tasas de interés en territorio neutral o, de ser necesario, restrictivo.

Trayectoria Divisas a 7 Días

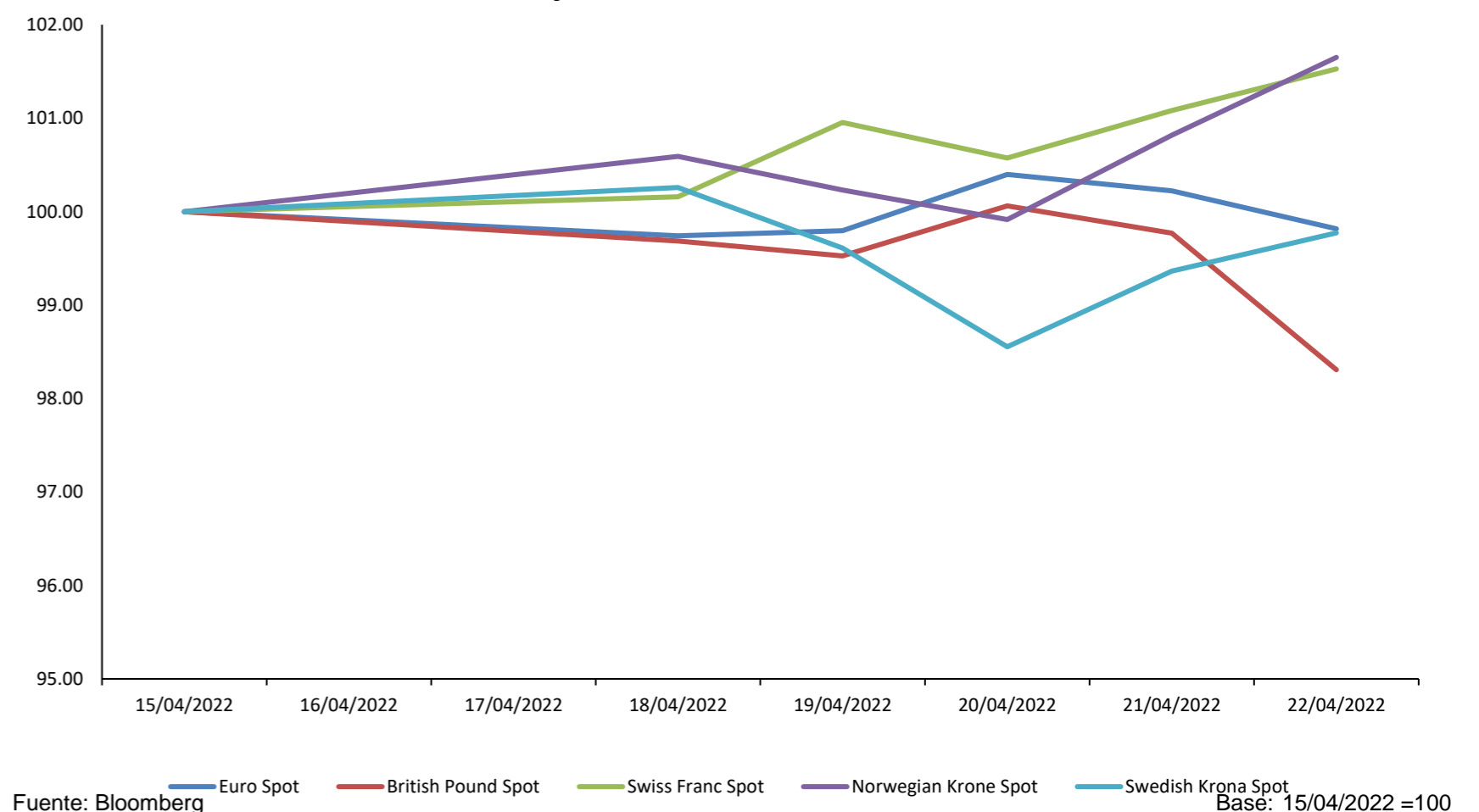

Fuente: Bloomberg

Tasa de Inflación BCE (5 Años)

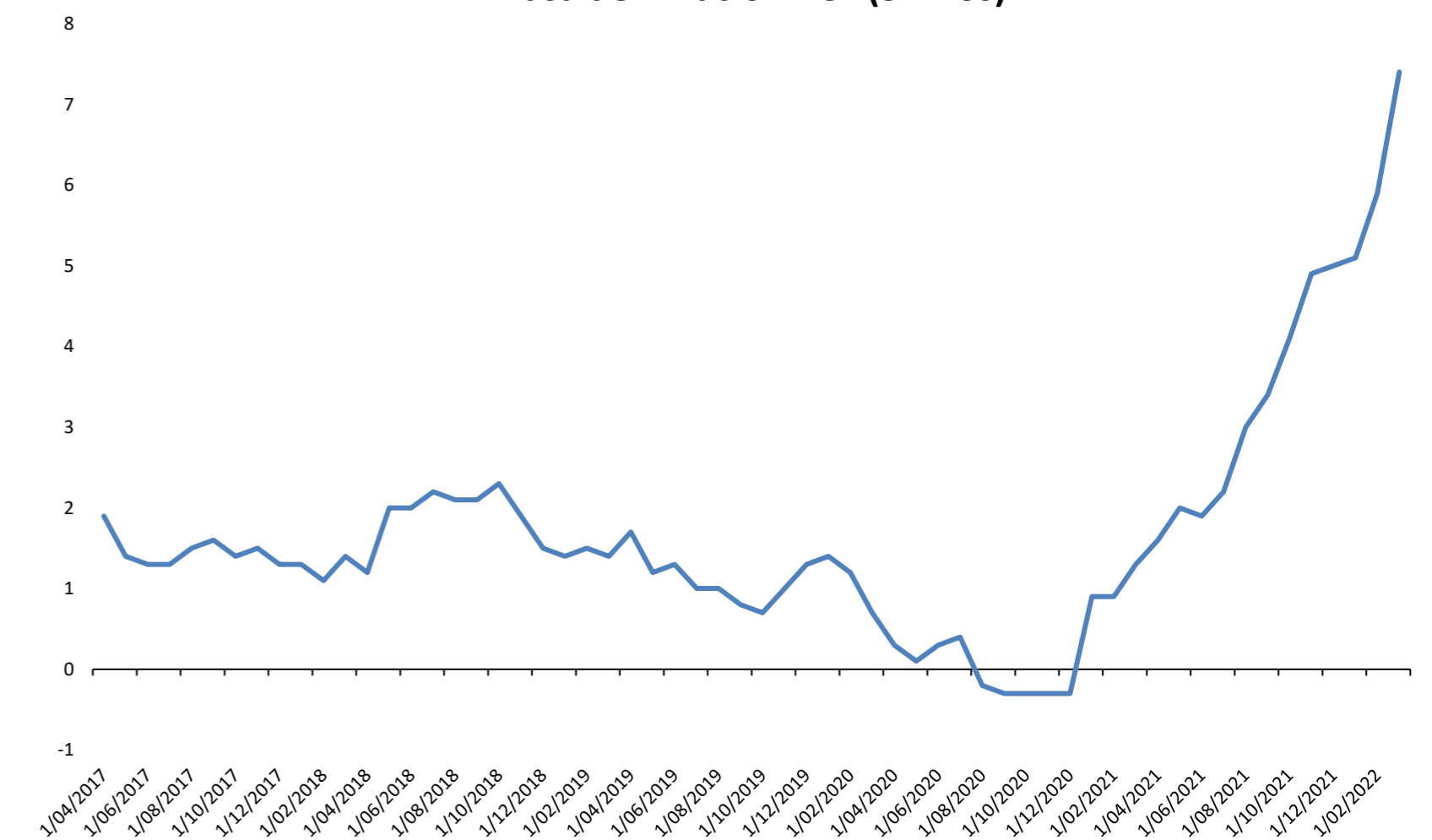

Fuente: Bloomberg

Base: 15/04/2022 = 100

Coordinador Laboratorio de Mercado de Capitales: Javier Penny
 Apoyo: Fabrizio Lavallo, Sebastián Oré, Jhonatan Cueva, Miguel Solimano
 email: pulsobursatil@ulima.edu.pe
 facebook: www.facebook.com/pulsobursatil.ul

ASIA - PACÍFICO

China



El mercado bursátil chino termina con rendimiento semanal de -3.87% en moneda local, y rendimiento ajustado en dólares de -5.79%. Su semana partió a la baja, debido a recortes del ratio de requerimiento de reservas menores a lo esperado, la presentación de datos de consumo, sector inmobiliario y exportaciones desfavorables para el crecimiento. Se mantuvo la tendencia negativa porque el Banco Central mantuvo inalterada la tasa de referencia de 1 y 5 años, y por los prolongados confinamientos y falta de políticas económicas flexibles. El viernes cerró al alza por declaraciones del gobernador del banco de china, en busca de políticas de apoyo a la economía real y pequeñas empresas.

Trayectoria Índices a 7 Días

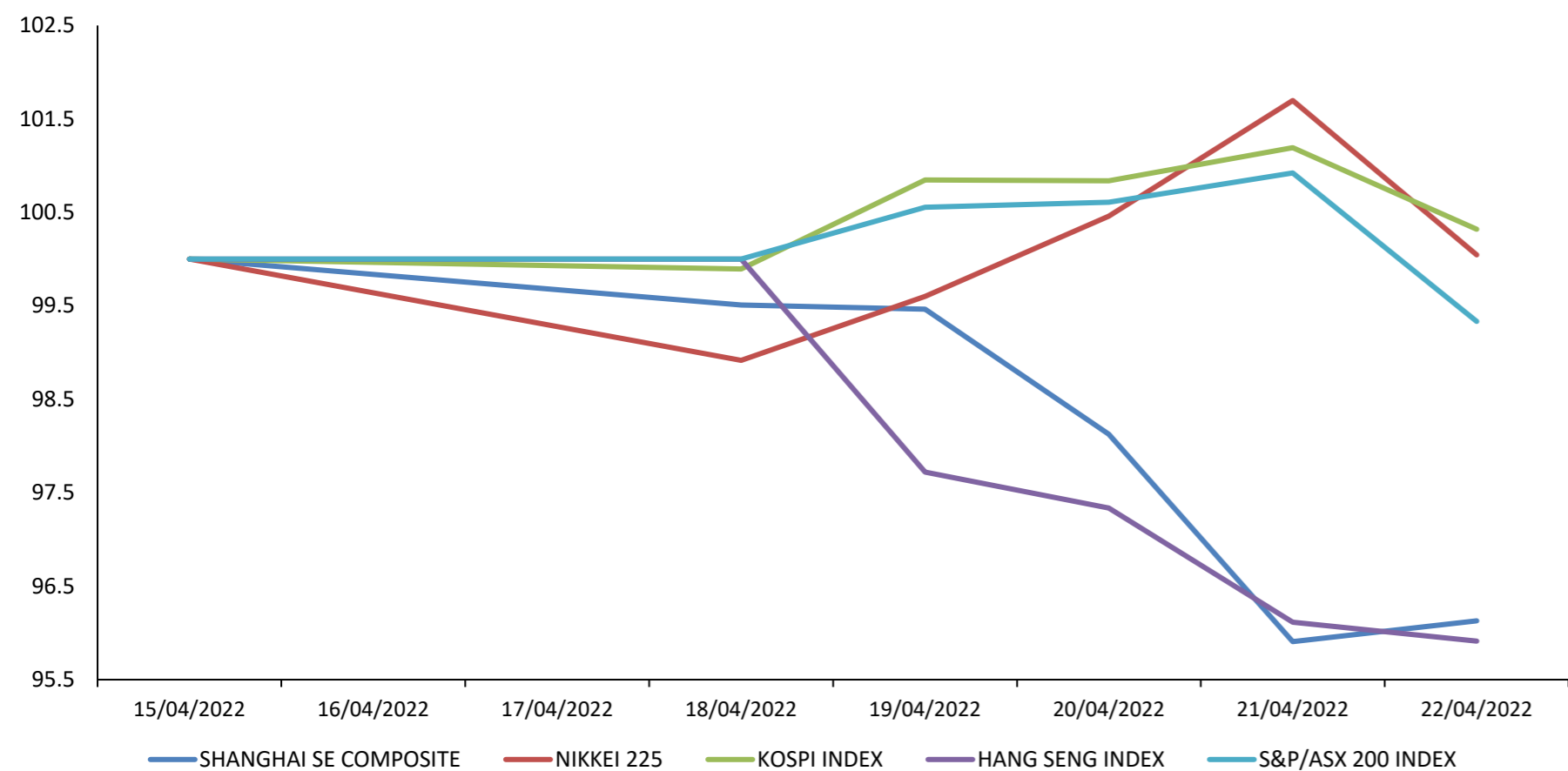

Fuente: Bloomberg

Base: 15/04/2022 = 100

Mejores y Peores Rendimientos a 7 Días - CSI 300

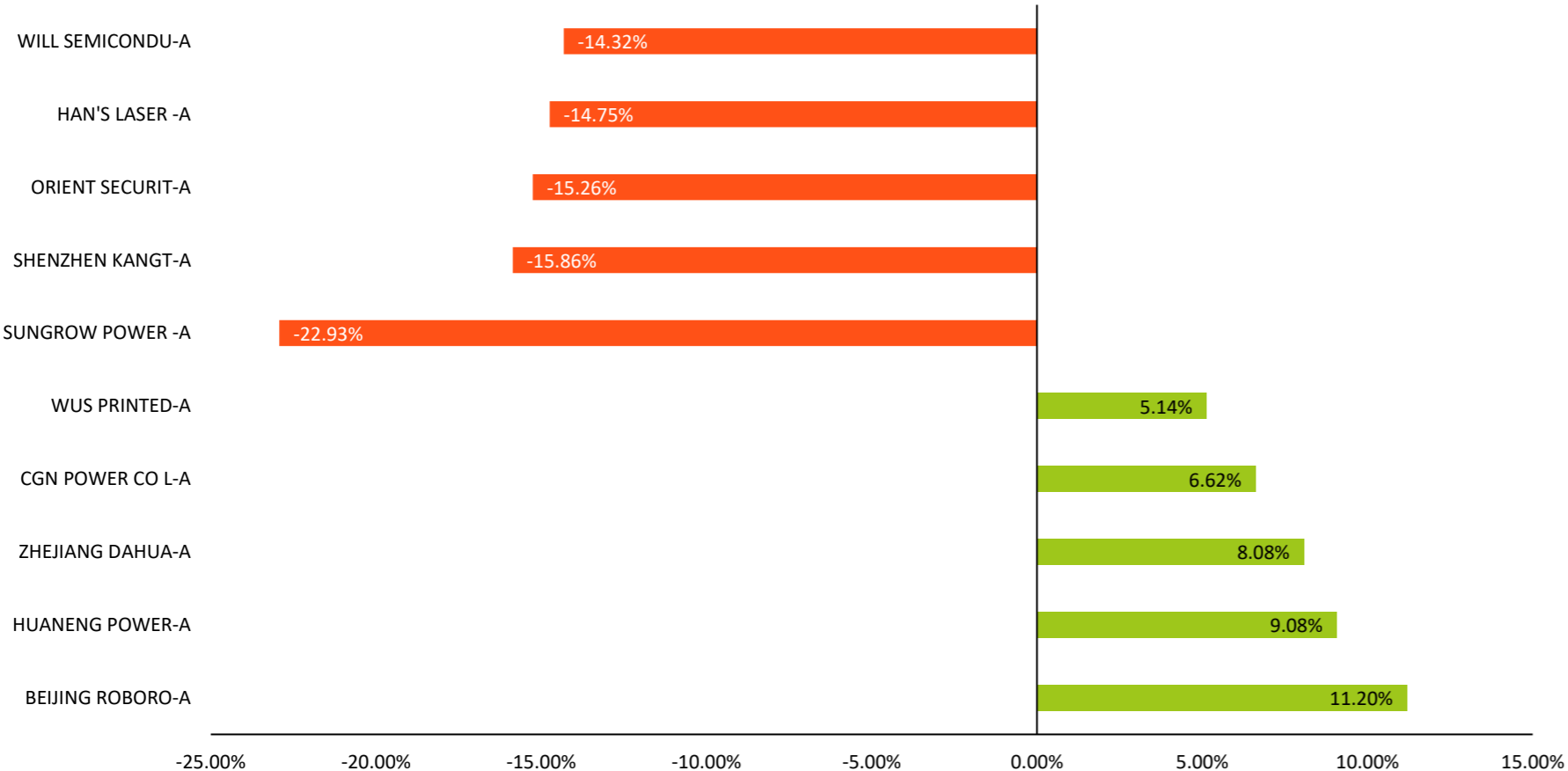

Fuente: Bloomberg

Base: 15/04/2022 = 100

Shanghai Composite Sectorial a 7 Días

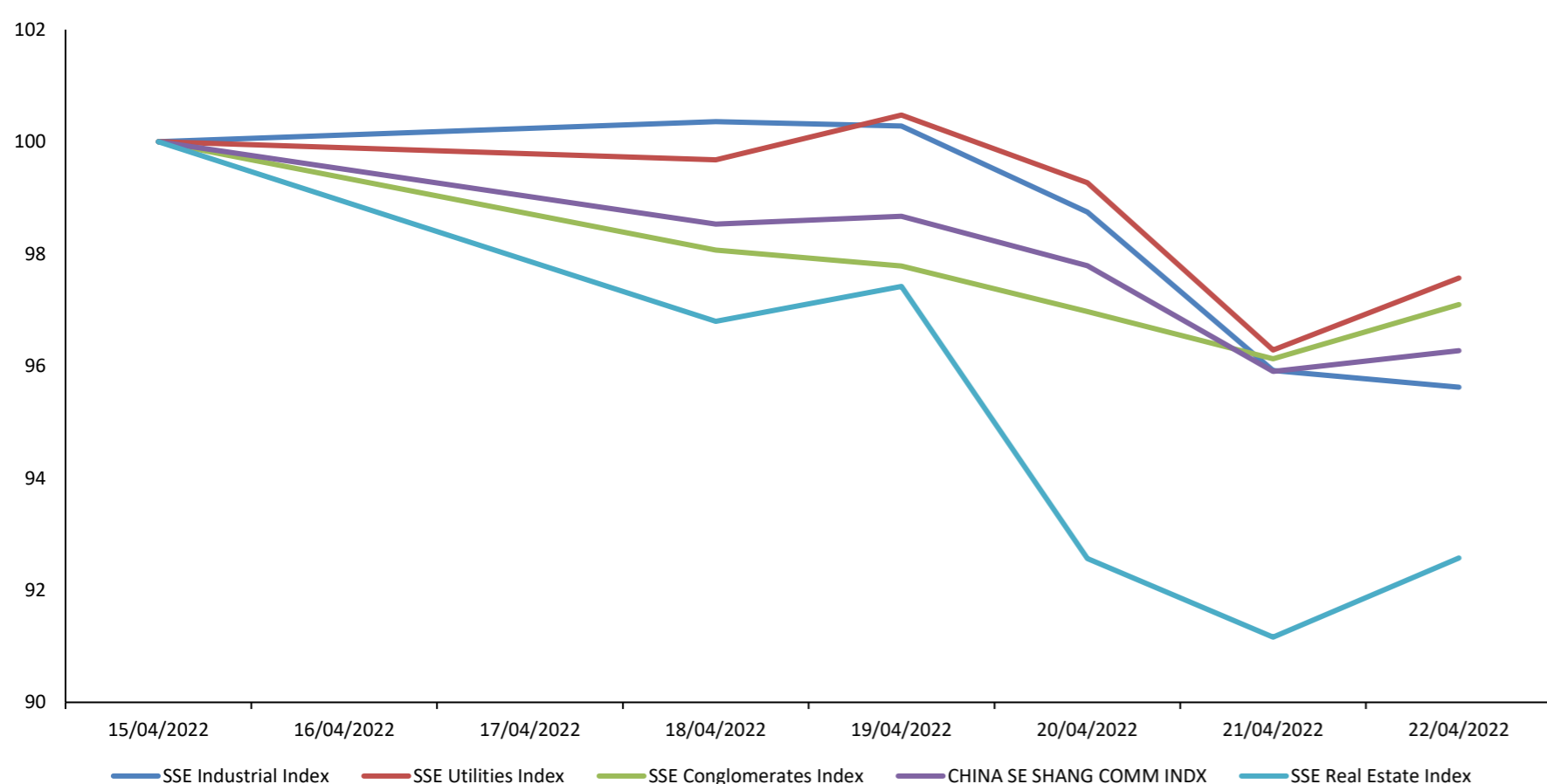

Fuente: Bloomberg

Base: 15/04/2022 = 100

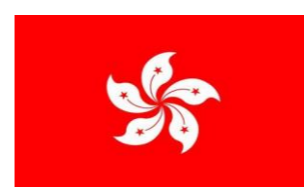

Hong Kong

El mercado bursátil de Hong Kong termina con rendimiento semanal de -3.44% en moneda local, y rendimiento ajustado en dólares de -3.47%. La tendencia a la baja se marcó desde el martes por las pérdidas de gigantes tecnológicos tras la prohibición del streaming en vivo de algunos videojuegos y la incertidumbre sobre el crecimiento económico chino. Las pérdidas continuaron por la inacción del Banco popular chino en flexibilizar su política. El jueves, la política de "cero-COVID" se acentuó, representando un peligro para los inversionistas. El viernes, el índice cerró a la baja a pesar de las negociaciones entre la SEC y la cooperación de los ADRs chinos para su auditoría.

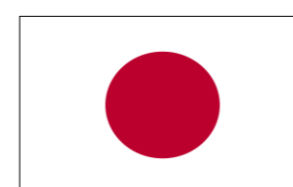

Japón

El mercado bursátil japonés termina con rendimiento semanal de +0.04% en moneda local, y rendimiento ajustado en dólares de -1.70%. El lunes el NIKKEI registró pérdidas por el sector tecnológico, debido a que muchos mercados permanecieron cerrados por pascua. El día siguiente, se registraron resultados positivos por buen desempeño de fabricantes de chips a pesar de preocupación por los reportes de ganancias y una política más restrictiva de la FED. La tendencia positiva continuó el miércoles por buenos indicadores de exportación. El jueves, creció por el sector tecnológico, aunque con ganancias limitadas por la espera de resultados corporativos. El viernes cayó, en un contexto de posibles políticas de fortalecimiento del yen mediante intervención cambiaria.



Corea del Sur

El mercado bursátil surcoreano termina con rendimiento semanal de +0.32 % en moneda local, y rendimiento ajustado en dólares de -0.44%. La semana partió a la baja, debido a precaución de los inversionistas pese a un crecimiento trimestral favorable. El martes se obtuvieron ganancias por el desempeño de los productores de chips más importantes como Samsung Electronics, siguiendo la dinámica del índice de semiconductores estadounidense. El miércoles cerró a la baja por una reducción de proyecciones de crecimiento por el FMI y ante el riesgo de inflación. El jueves subió por expectativas favorables de reportes trimestrales y por declaraciones del nuevo gobernador del banco central, en línea con un mayor crecimiento y estabilidad de precios. Hoy, cerró a la baja por posibles mayores restricciones COVID-19.



Australia

El mercado bursátil australiano termina con rendimiento semanal positivo de -0.08% en moneda local, y rendimiento ajustado en dólares de -2.02%. El martes se obtuvieron resultados positivos por la ganancia de valores mineros y energéticos. No obstante, el banco central australiano transmitió preocupación por una inflación subyacente trimestral por encima del rango objetivo. El miércoles cerró al alza por las ganancias de Ramsay Health Care, tras anunciar una oferta de adquisición de la empresa KRR. El jueves se obtuvo ganancias por resultados favorables trimestrales y mayor producción de carbón por mejores meteorológicas y productividad de camiones. El viernes cayó porque el sector minero por la disminución de la demanda de productores de acero chinos, impactando también en las acciones de oro.

Trayectoria de Divisas a 7 Días

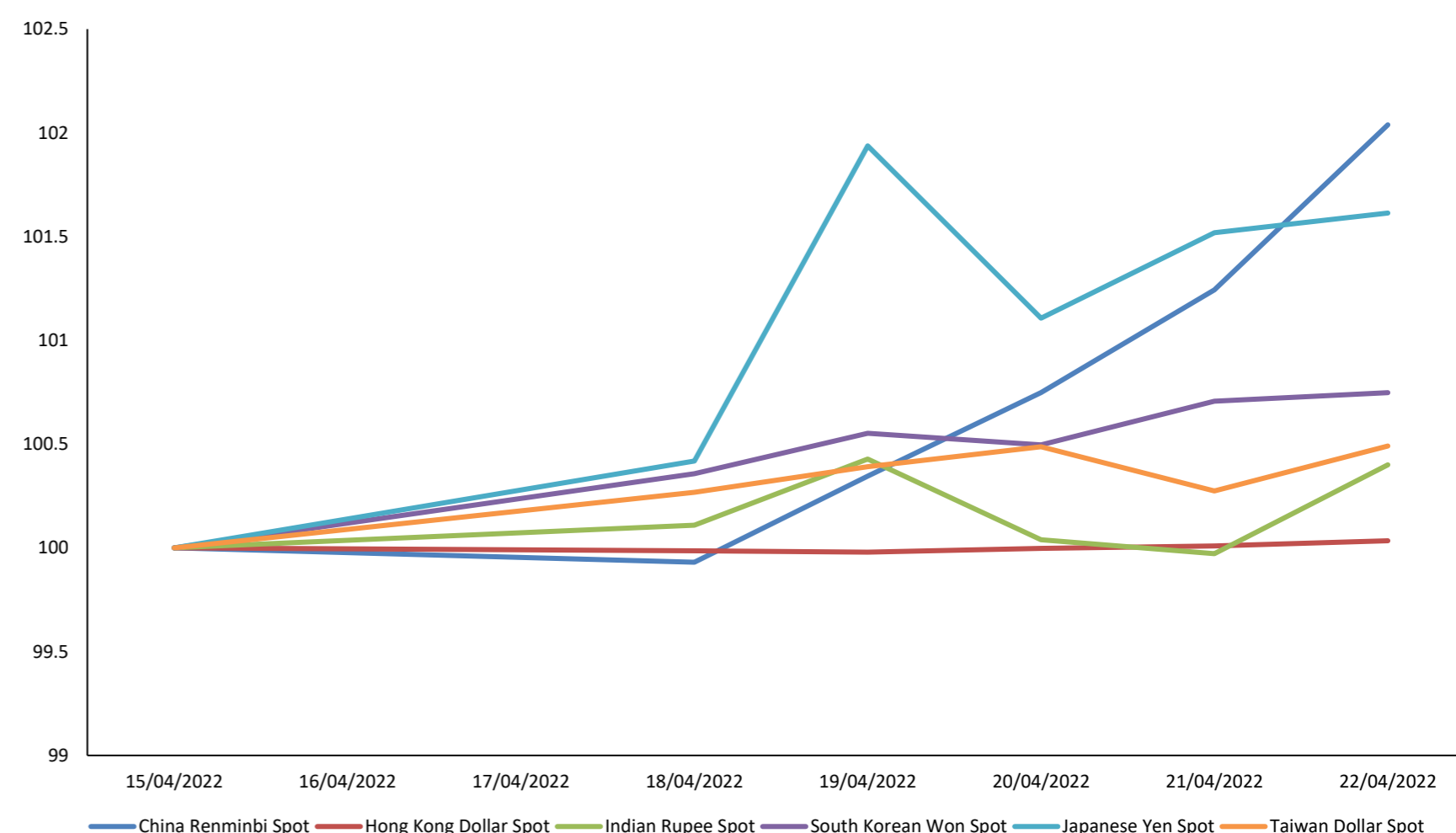

Fuente: Bloomberg

Base: 15/04/2022 = 100

Otros Índices

Instrumento	Precio	1D	5D	YTD
BBG AP BANKS INDEX	181.23	-0.43%	-2.27%	1.38%
BBG AP AUTO MANUFACTURER	279.79	-1.27%	-0.99%	-16.31%
BBG AP AUTO PTS & EQUIP	268.98	-1.04%	-1.39%	-24.91%
MSCI EM ASIA/INDUSTRIALS	132.82	-0.39%	-2.48%	-10.22%
MSCI EM ASIA/FINANCIALS	347.2	-0.31%	-2.53%	-1.03%
MSCI EM ASIA/COMM SVC	179.62	-1.49%	-7.10%	-20.26%
MSCI EM ASIA/MATERIALS	428.74	-1.17%	-3.30%	-5.71%
MSCI EM ASIA/UTILITIES	201.95	-0.04%	-2.07%	-1.63%
MSCI EM ASIA/HEALTH CARE	817.84	-0.38%	-4.80%	-23.22%
MSCI EM ASIA/ENERGY	789.02	-0.74%	2.33%	12.16%
MSCI EM ASIA/CONSUM DISC	486.02	0.04%	-5.24%	-25.28%
MSCI EM ASIA/CONSUM STAP	503.22	-0.44%	-1.25%	-11.84%
MSCI EM ASIA/INFO TECH	949.84	-1.28%	-2.01%	-19.30%

Fuente: Bloomberg

Coordinador Laboratorio de Mercado de Capitales: Javier Penny
 Apoyo: Fabrizio Lavalle, Sebastián Oré, Jhonatan Cueva, Miguel Solimano
 email: pulsobursatil@ulima.edu.pe
 facebook: www.facebook.com/pulsobursatil.ul.

Trayectoria del Crudo y Derivados a 7 Días

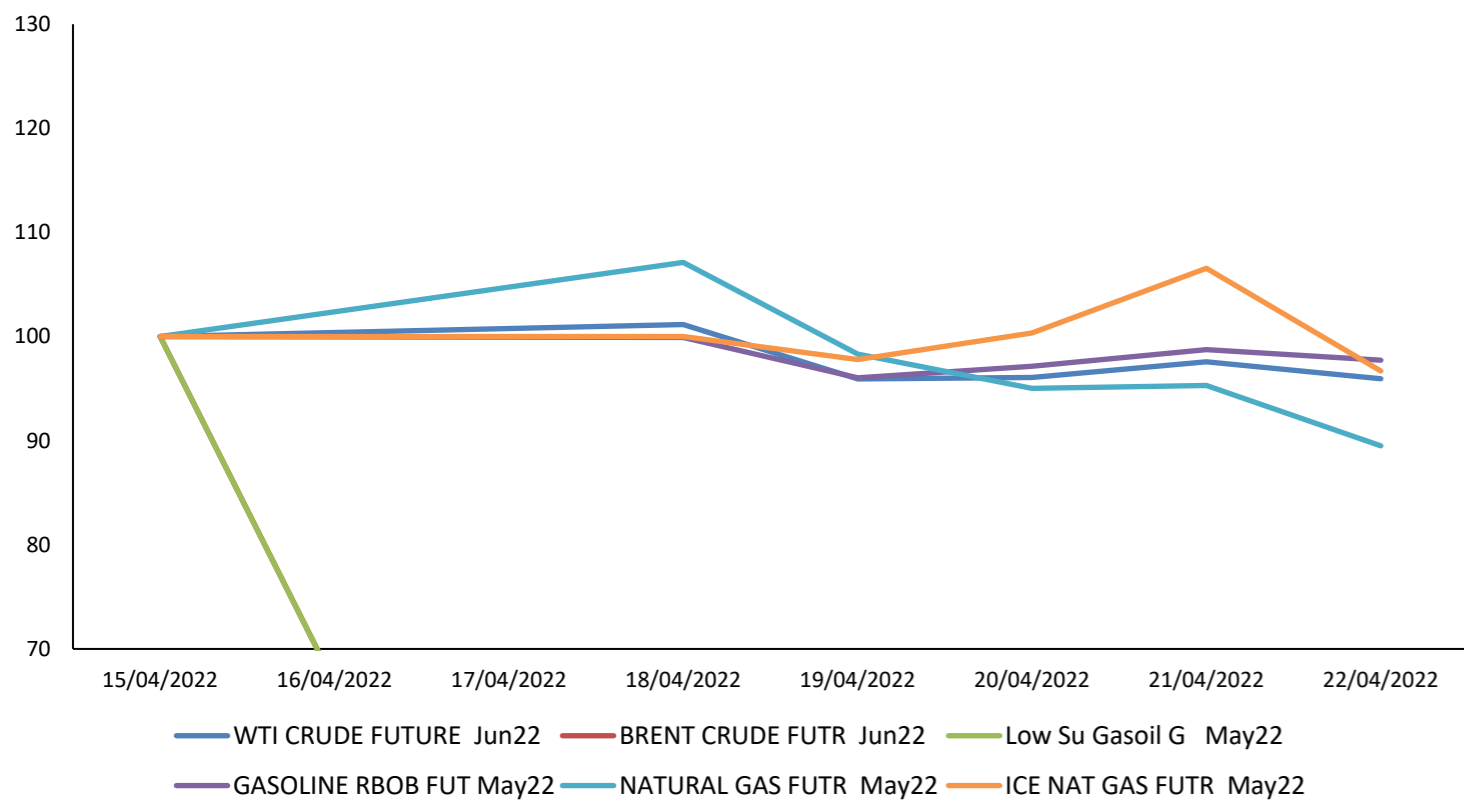

Fuente: Bloomberg

Base: 15/04/2022 =100

Trayectoria del BGCI vs Bitcoin & Ethereum (7 Días)

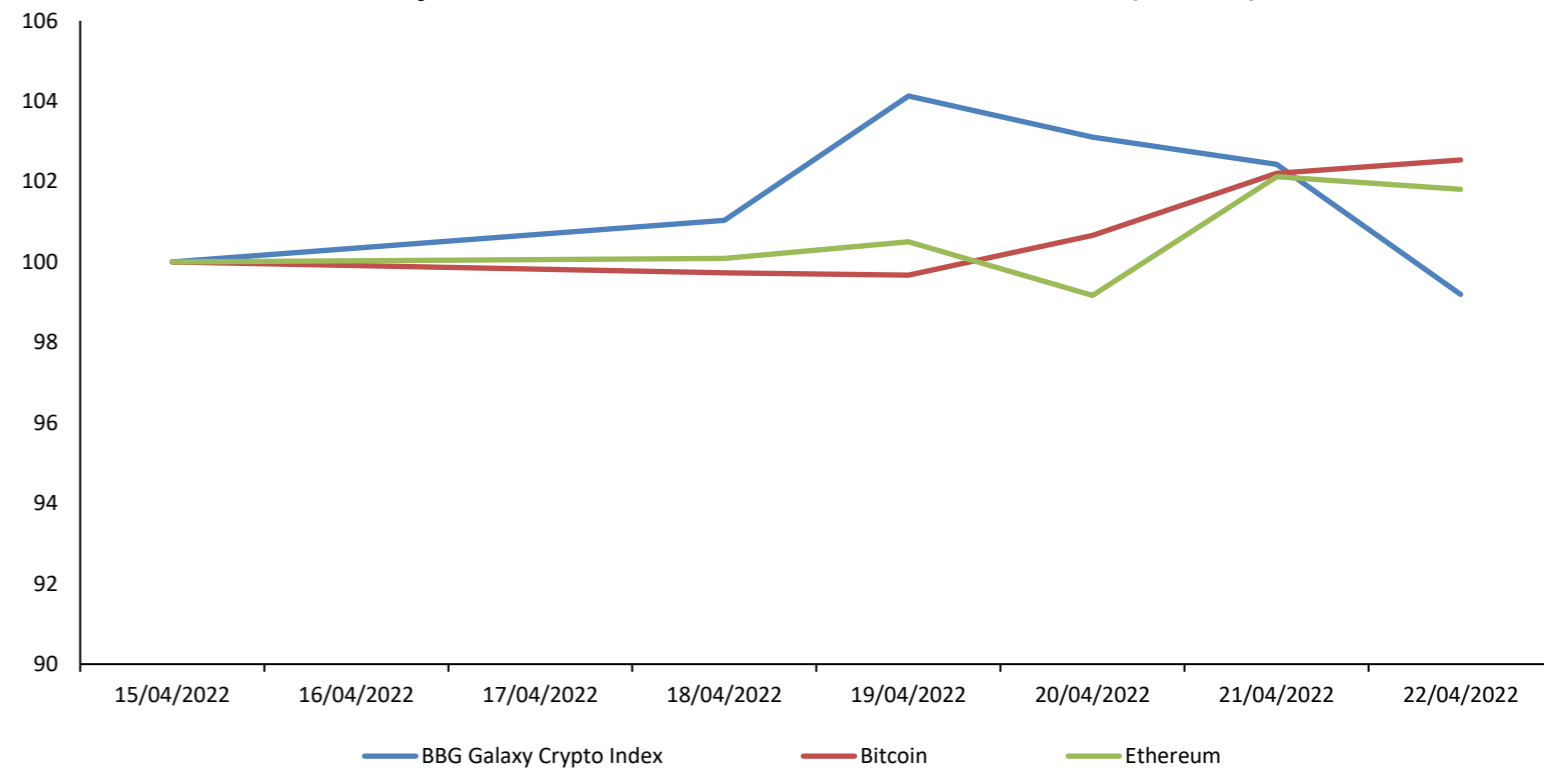

Fuente: Bloomberg

Base: 15/04/2022 =100

Trayectoria de los Metales a 7 Días

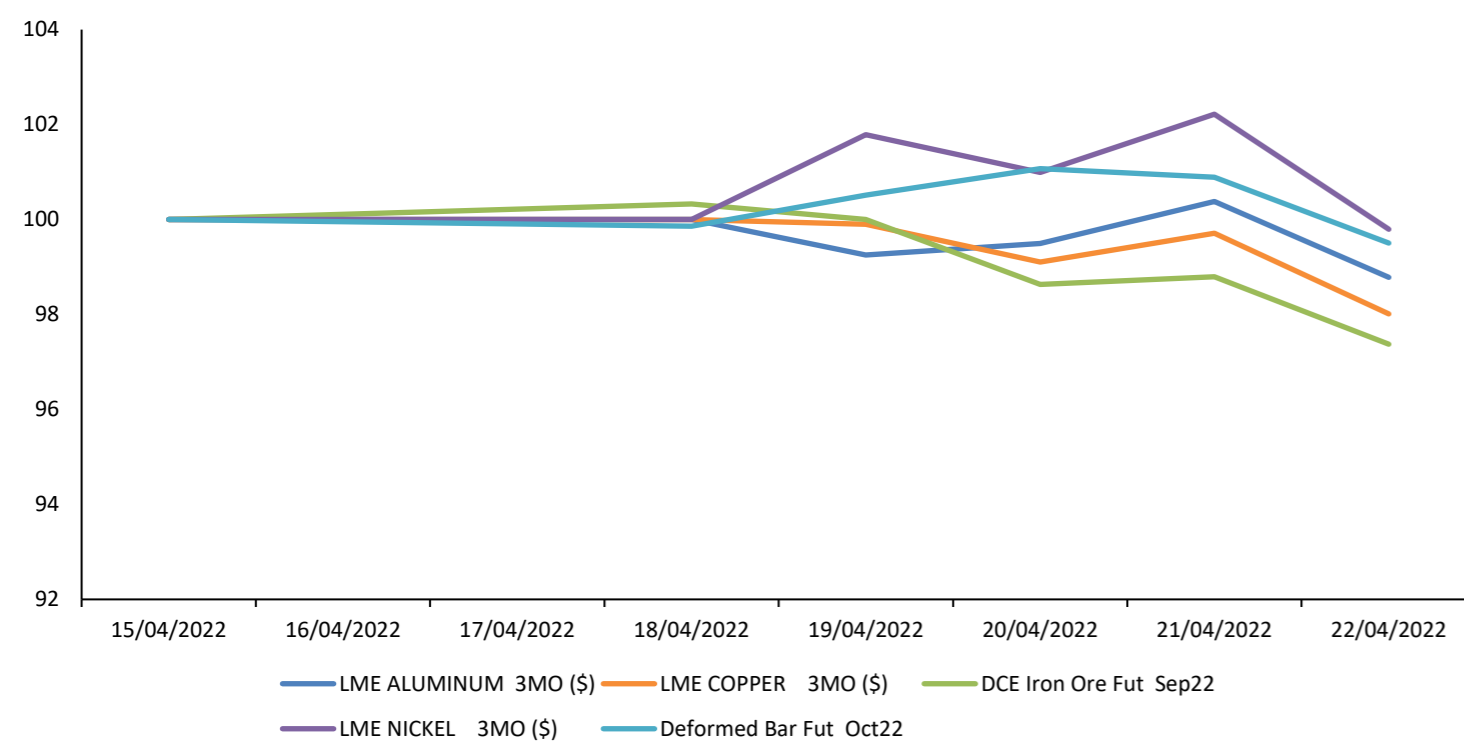

Fuente: Bloomberg

Base: 15/04/2022 =100

Trayectoria de las Altcoins a 7 Días

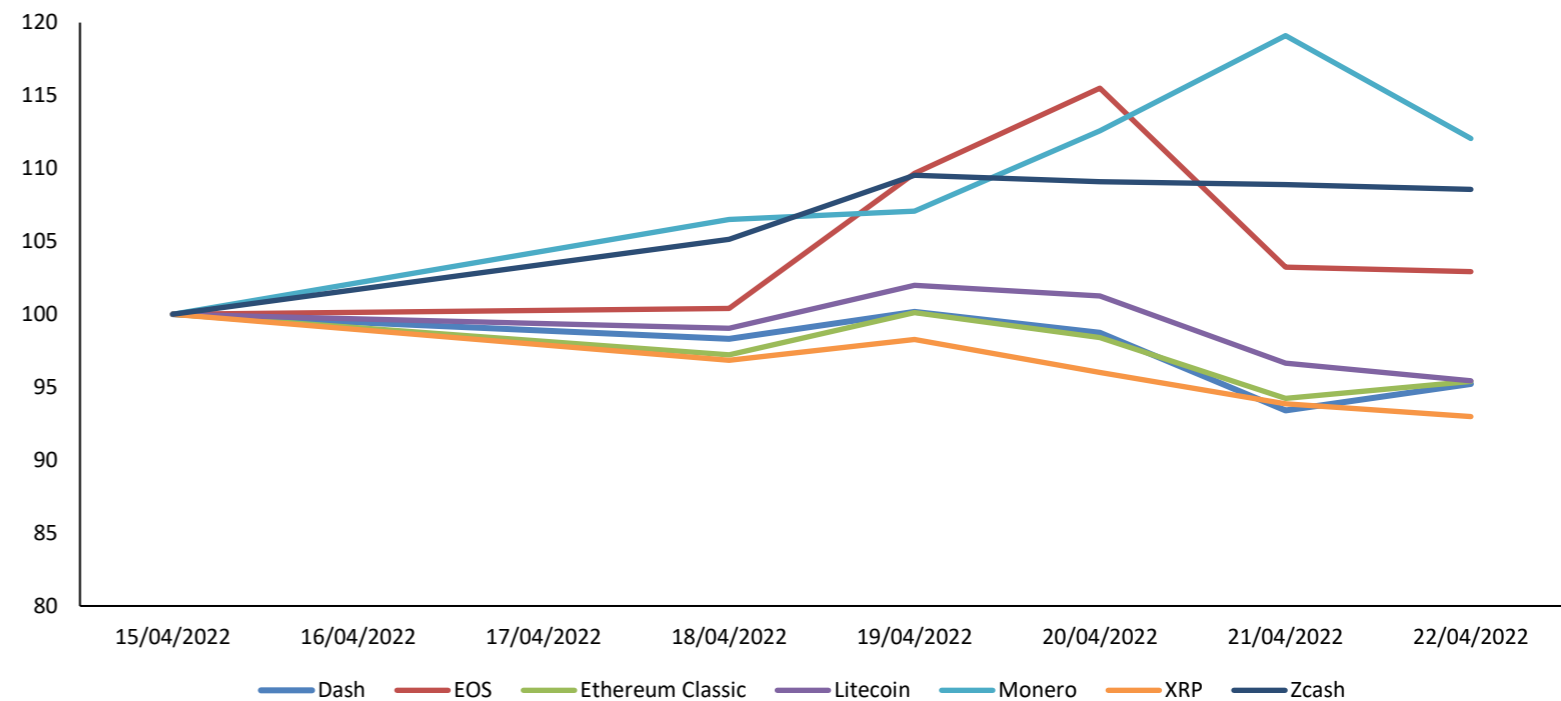

Fuente: Bloomberg

Base: 15/04/2022 =100

Trayectoria de Metales Preciosos a 7 Días

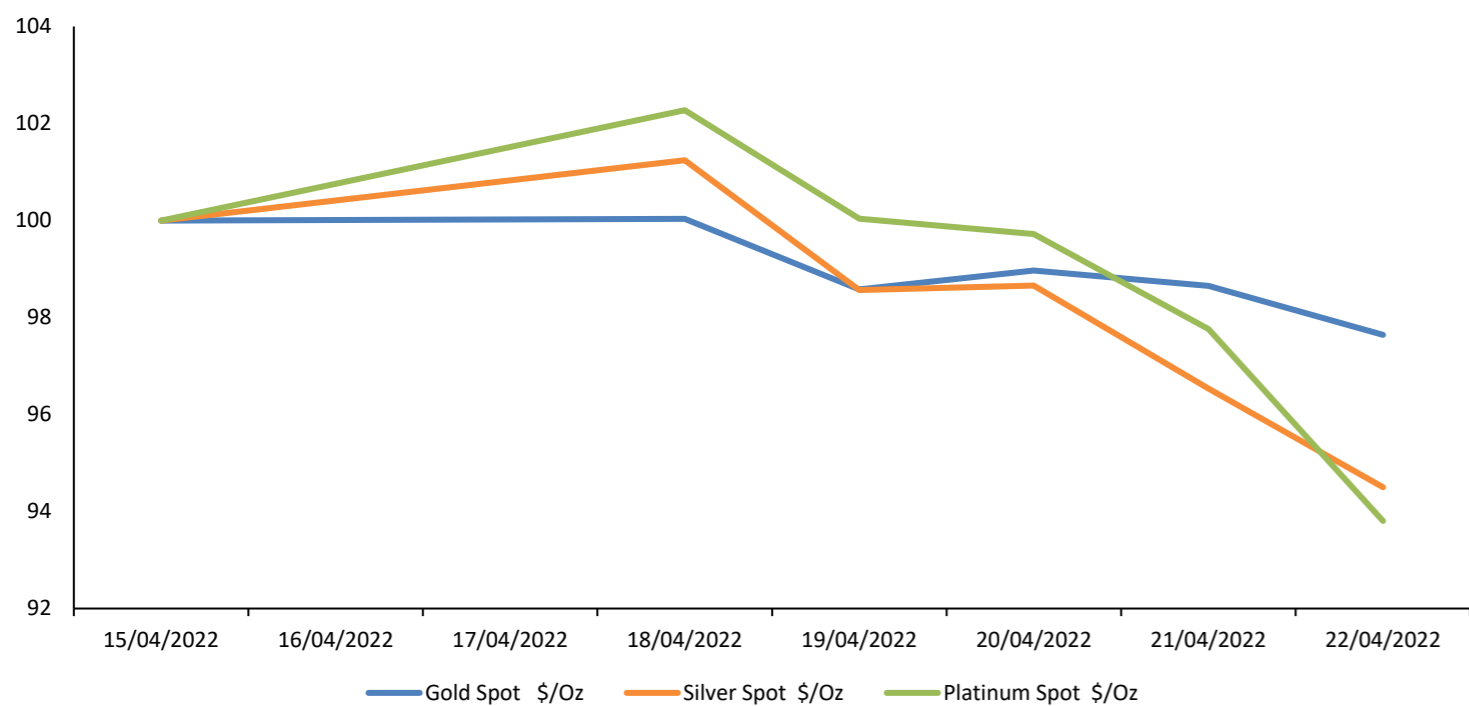

Fuente: Bloomberg

Base: 15/04/2022 =100

Fluctuaciones Diarias de Bitcoin & Ethereum a 6 Meses (%)

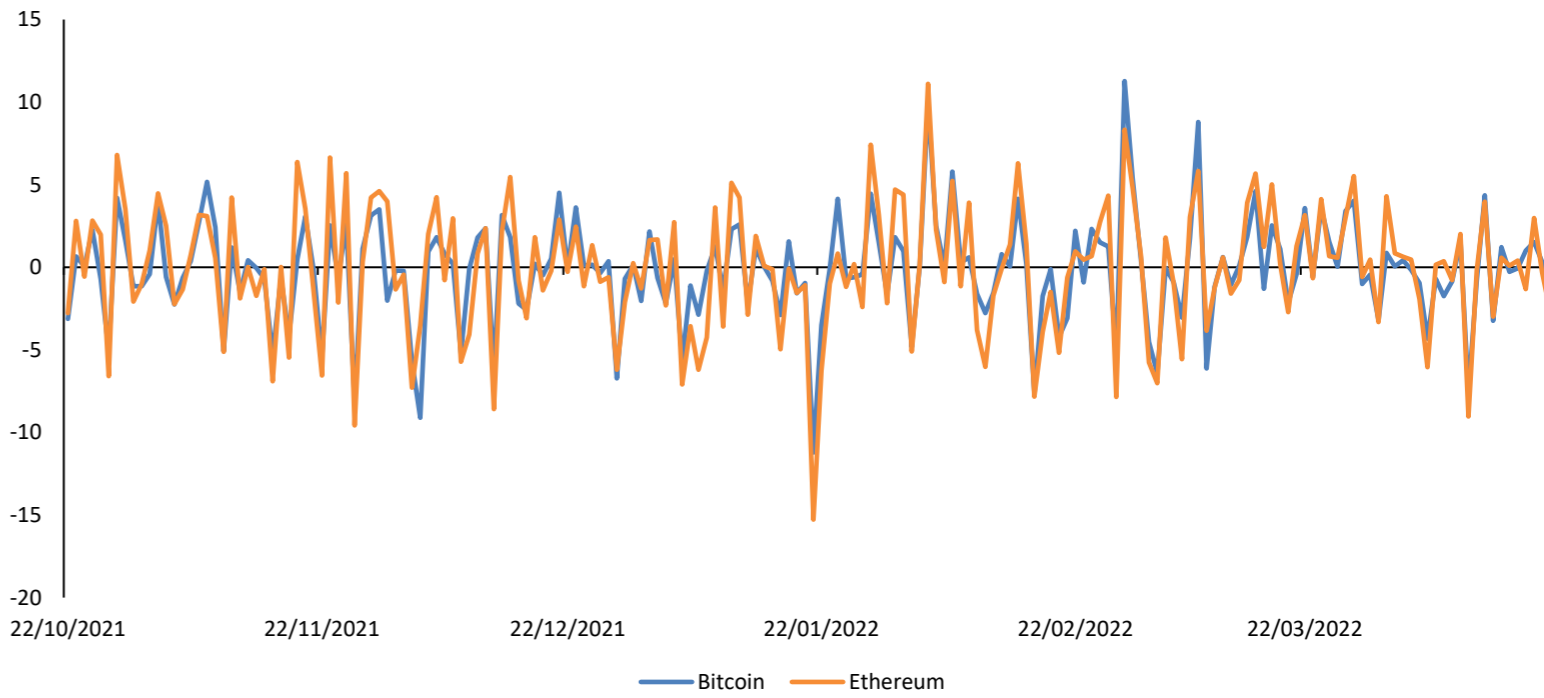

Base: 22/10/2021 =100

Trayectoria de Commodities Agrícolas a 7 Días

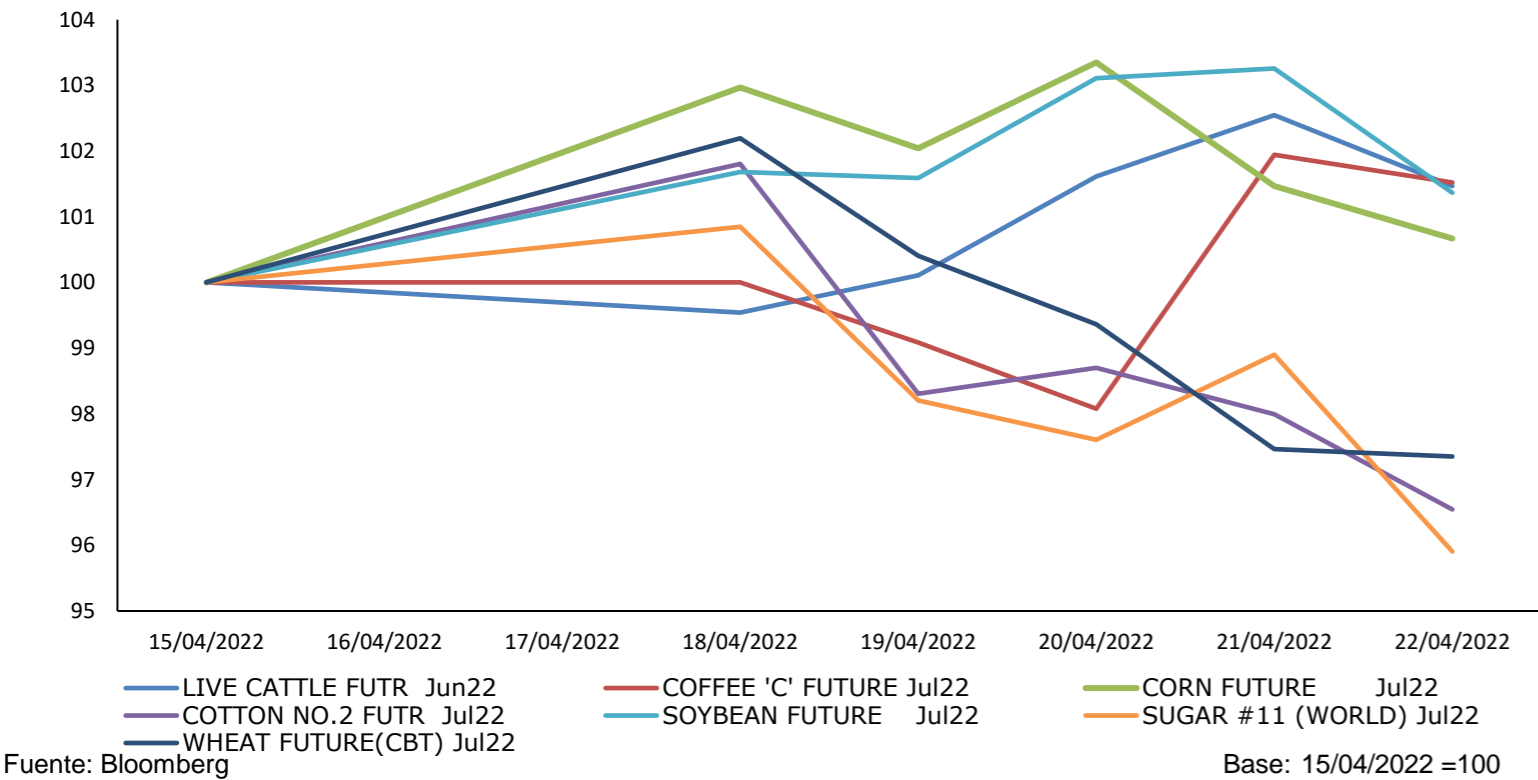

Fuente: Bloomberg

Base: 15/04/2022 =100

Contratos de Futuros a 7 Días

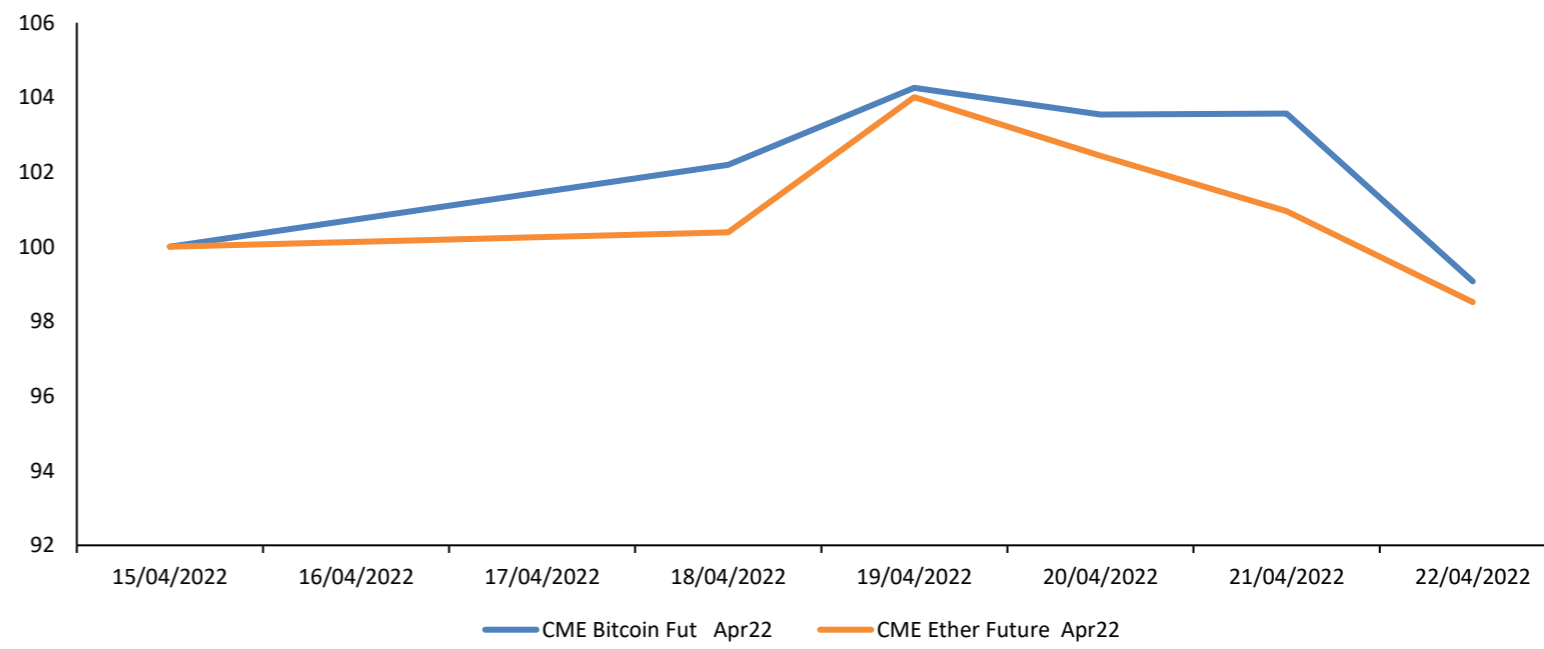

Base: 15/04/2022 =100

Coordinador Laboratorio de Mercado de Capitales: Javier Penny
 Apoyo: Fabrizio Lavalle, Sebastián Oré, Jhonatan Cueva, Miguel Solimano
 email: pulsobursatil@ulima.edu.pe
 facebook: www.facebook.com/pulsobursatil.ul



América Latina

"TAREA DE TODOS", POR PEDRO GRADOS SMITH



Pedro Grados, director de la Carrera de Economía de la Universidad de Lima, escribió para el diario *Gestión* sobre la importancia de revisar el Plan de Competitividad y Productividad, que está pendiente de actualización, con el fin de apuntar hacia el desarrollo de los indicadores económicos y la erradicación de la pobreza en el país.

Para ver el artículo en *Gestión*, clic [aquí](#).

EL ORO SE ENCAMINA A UNA CAÍDA SEMANAL POR ALZA RETORNOS BONO Y FORTALEZA DÓLAR



El oro caía el viernes, mientras las perspectivas de alzas agresivas de las tasas de interés impulsaban los rendimientos de los bonos del Tesoro estadounidense y el dólar, haciendo mella en el atractivo del lingote y encaminando a los precios a su primera caída baja en tres semanas.

Para ver el reporte de *Gestión*, clic [aquí](#).

RIESGO PAÍS DE PERÚ SUBE OCHO PUNTOS BÁSICOS Y CIERRA EN 1.62 PUNTOS PORCENTUALES



El riesgo país de Perú cerró la sesión de hoy en 1.62 puntos porcentuales, ajustado después del cierre, subiendo ocho puntos básicos respecto a la sesión anterior, según el EMBI+ Perú calculado por el banco de inversión JP Morgan.

Para ver el reporte de *Gestión*, clic [aquí](#).

Fecha Hora	Evento	Periodo	Encues(M)	Efectivo	Anterior	País/región
04/22/2022 04/29	Creación de empleo formal total	Mar	--	--	328507	Brazil
04/25/2022 04/29	Total de préstamos pendientes	Feb	4.7E+12	--	4.671E+12	Brazil
04/25/2022 06:00	Actividad económica IGAE YoY	Feb	--	--	0.0175	Mexico
04/26/2022 06:00	Ventas al por menor YoY	Feb	--	--	0.067	Mexico
04/27/2022 06:00	Balanza comercial	Mar	--	--	1293000000	Mexico
04/27/2022 07:00	IBGE inflación IPCA-15 MoM	Apr	--	--	0.0095	Brazil
04/28/2022	Tipo de interés principal	Apr 28	--	--	0.0175	Guatemala
04/28/2022 06:00	FGV inflación IGPM MoM	Apr	--	--	0.0174	Brazil
04/28/2022 06:00	Tasa de desempleo NSA	Mar	--	--	0.0374	Mexico
04/28/2022 08:00	Tasa de desempleo	Mar	--	--	0.075	Chile
04/29/2022 06:00	PIB NSA YoY	1Q P	--	--	0.011	Mexico
04/29/2022 08:00	Producción de cobre	Mar	--	--	399817	Chile



Estados Unidos

Fecha Hora	Evento	Periodo	Encues(M)	Efectivo	Anterior	País/región
04/26/2022 07:30	Órdenes bienes duraderos	Mar P	1.00%	--	-2.10%	Estados Unidos
04/26/2022 09:00	Confianza del consumidor del consejo de conf	Apr	108.4	--	107.2	Estados Unidos
04/26/2022 09:00	Ventas viviendas nuevas	Mar	774000	--	772000	Estados Unidos
04/27/2022 06:00	Solicitudes de hipoteca MBA	Apr 22	--	--	-5.00%	Estados Unidos
04/27/2022 07:30	Inventarios al por mayor MoM	Mar P	--	--	2.50%	Estados Unidos
04/28/2022 07:30	Peticiones iniciales de desempleo	Apr 23	--	--	184000	Estados Unidos
04/28/2022 07:30	PIB anualizado QoQ	1Q A	1.00%	--	6.90%	Estados Unidos
04/28/2022 07:30	Índice de precios PIB	1Q A	7.30%	--	7.10%	Estados Unidos
04/29/2022 07:30	Ingresos personales	Mar	0.40%	--	0.50%	Estados Unidos
04/29/2022 07:30	Gasto personal	Mar	0.60%	--	0.20%	Estados Unidos
04/29/2022 08:45	PMI Chicago MNI	Apr	61	--	62.9	Estados Unidos
04/29/2022 09:00	Percepción de la U. de Michigan	Apr F	65.7	--	65.7	Estados Unidos



Europa

Fecha Hora	Evento	Periodo	Encues(M)	Efectivo	Anterior	País/región
04/25/2022 03:00	Situación empresarial IFO	Apr	88.1	--	90.8	Alemania
04/25/2022 05:00	IPP YoY	Mar	--	--	0.256	Letonia
04/27/2022 03:00	Unicredit Bank Austria Manufacturing PMI	Apr	--	--	59.3	Austria
04/28/2022 02:00	IPC YoY	Apr P	--	--	0.098	España
04/28/2022 02:00	IPC UE armonizado YoY	Apr P	--	--	0.098	España
04/28/2022 03:00	Confianza de fabricación	Apr	--	--	110.3	Italia
04/28/2022 07:00	IPC YoY	Apr P	0.072	--	0.073	Alemania
04/29/2022 01:45	IPC YoY	Apr P	--	--	0.045	Francia
04/29/2022 03:30	PIB YoY	1Q P	--	--	0.058	Portugal
04/29/2022 03:30	IPC YoY	Apr	--	--	0.054	Eslovenia
04/29/2022 04:00	IPC UE armonizado YoY	Apr P	--	--	0.068	Italia
04/29/2022 04:00	PIB SA QoQ	1Q A	0.003	--	0.003	Eurozona



Asia

Fecha Hora	Evento	Periodo	Encues(M)	Efectivo	Anterior	País/región
04/24/2022 04/30	IPC YoY	Apr	--	--	0.0241	Vietnam
04/25/2022 00:00	IPC YoY	Mar	0.046	--	0.043	Singapur
04/25/2022 18:00	PIB YoY	1Q A	--	--	0.042	Corea del Sur
04/25/2022 18:30	Desempleo	Mar	0.027	--	0.027	Japón
04/25/2022 18:30	Ratio trabajo-candidato	Mar	1.22	--	1.21	Japón
04/26/2022 00:00	Producción industrial YoY	Mar	--	--	0.176	Singapur
04/26/2022 20:30	IPC QoQ	1Q	0.017	--	0.013	Australia
04/26/2022 20:30	IPC YoY	1Q	0.046	--	0.035	Australia
04/27/2022 17:45	Balanza comercial NZD	Mar	--	--	-385000000	Nueva Zelanda
04/27/2022 18:50	Producción industrial MoM	Mar P	0.006	--	0.02	Japón
04/29/2022 02:00	BoP Balanza por cuenta corriente	Mar	--	--	-652000000	Tailandia
04/29/2022 20:30	PMI de fabricación	Apr	47	--	49.5	China