

# PULSO SEMANAL

**DEL 9/05 AL 13/05**

[Universidad de Lima](#)  
Facultad de Ciencias Empresariales y Económicas  
**Carrera de Economía**  
Laboratorio de Mercado de Capitales

Coordinador Laboratorio de Mercado de Capitales: Javier Penny  
Apoyo: Fabrizio Lavalle, Sebastián Oré, Jhonatan Cueva, Miguel Solimano  
email: [pulsobursatil@ulima.edu.pe](mailto:pulsobursatil@ulima.edu.pe)  
facebook: [www.facebook.com/pulsobursatil.ul](http://www.facebook.com/pulsobursatil.ul)  
Teléfono: 4376767 Anexos: 35340



# MERCADO INTEGRADO LATINOAMERICANO

## Perú



El índice de la Bolsa de Valores de Lima cerró la semana con un rendimiento acumulado de -5.06% y un rendimiento ajustado a dólares de -4.51%. En una semana donde Credicorp mantiene una proyección de crecimiento de 2.5% para Perú; asimismo, datos de la economía peruana demuestran que esta creció en febrero en 5.2% por encima de nivel prepandemia. Por último, la incertidumbre política estaría afectando el desarrollo de la minería de plata en Perú-

## Chile



El índice chileno IPSA cerró la semana con un rendimiento acumulado de +0.25% y un rendimiento ajustado a dólares de +0.00%. Entre las noticias más significativas de la semana donde el día lunes el dólar cerraba cerca de 870 pesos chilenos, su nivel más alto tras el máximo histórico que siguió la elección presidencial en diciembre. Luego, se encontró un Gobierno que confirmó que no reingresará la indicación rechazada en la Cámara de Diputados por el sueldo mínimo.

## México



El principal índice mexicano IPC Mexbol cerró la semana con un rendimiento acumulado de +0.08% y un rendimiento ajustado a dólares de +0.13%. Entre las noticias más significativas de la semana se encuentran a México con un record en ventas de productos agroalimentarios; de manera similar, Banxico le sigue el "ritmo" a la FED, por lo que sube su tasa y queda en 7%. Por último, refinerías de Pemex alcanzarían su mejor rendimiento en 5 años el día martes.

## Colombia



El principal índice colombiano COLCAP cerró la semana con un rendimiento acumulado de -2.83% y un rendimiento ajustado a dólares de -4.28%. Entre las noticias más significativas de la semana se encuentra un leve incremento en el índice de confianza del consumidor; por otro lado, la deuda externa colombiana aumentó y llegó a US\$172.790 millones en febrero. Por último, se encuentra que abril es otro mes de récord en ventas de viviendas nuevas, llegando a las 20,408 unidades.

### Mejores y Peores Rendimientos 7D - Peru

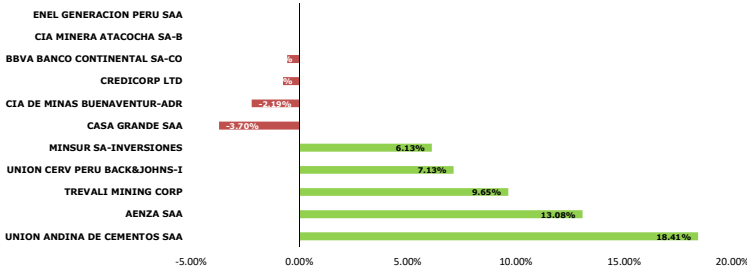

### S&P BVL SECTORIAL A 7 DÍAS

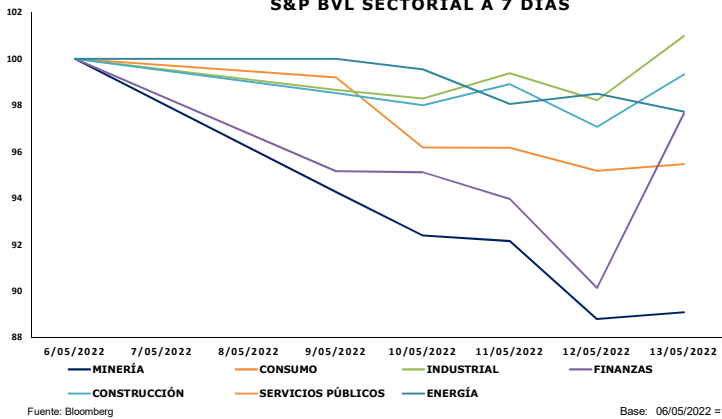

### TRAYECTORIA DE LOS ÍNDICES A 7 DÍAS

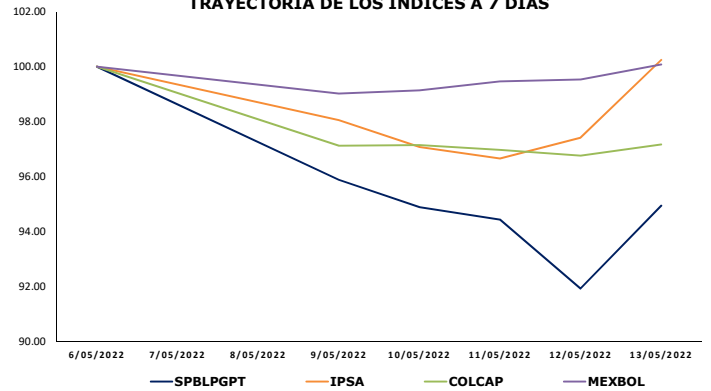

### TRAYECTORIA DE LAS DIVISAS A 7 DÍAS

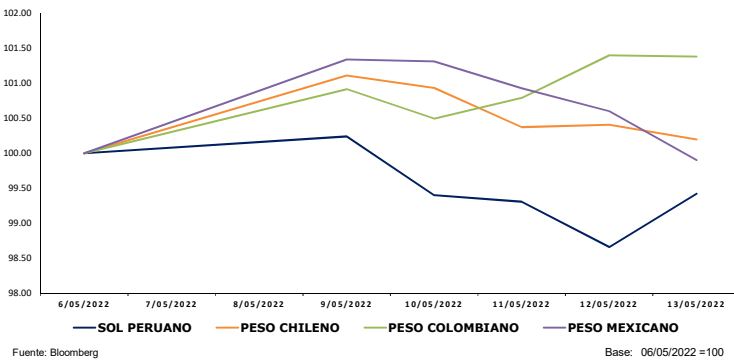

### MILA: Tasas de Referencia de Política Monetaria

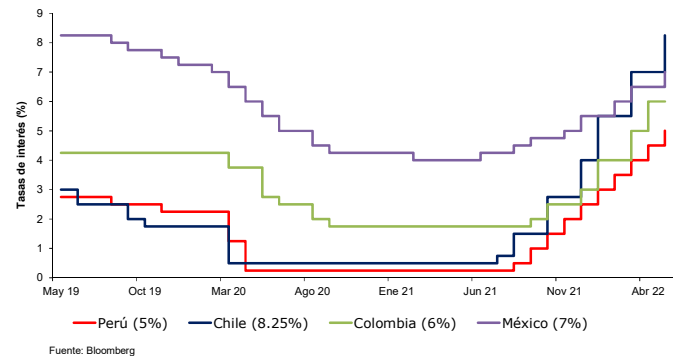

Coordinador Laboratorio de Mercado de Capitales: Javier Penny  
 Apoyo: Fabrizio Lavalle, Sebastián Oré, Jhonatan Cueva, Miguel Solimano  
 email: pulsobursatil@ulima.edu.pe  
 facebook: www.facebook.com/pulsobursatil.ul

# ESTADOS UNIDOS

## Hechos Importantes

Los principales índices de Estados Unidos cerraron la semana con rendimientos negativos. En el caso del DOW JONES, cerró con un rendimiento de -2.14% a 5 días. Asimismo, el S&P 500 cerró con un rendimiento de -2.41% a 5 días y por último el NASDAQ cerró con rendimiento de -2.80%.

El mercado comenzó su semana a la baja, luego de que se viera afectado principalmente por el pesimismo de los inversionistas frente a políticas monetarias restrictivas a nivel mundial y al alto grado de apalancamiento de la mayoría de empresas que cotizan en el índice. Por otro lado, el martes terminó con resultados mixtos, donde los rendimientos de los bonos a 10 años bajaron en 9.4 puntos básicos, aproximándose a 2.985%.

El miércoles los rendimientos negativos aparecieron, esto luego de que se presentara un aumento en la inflación mes a mes, siendo un dato mucho mayor al pronosticado por las encuestas, este dato alcanzó la variación de precios anual de 8.3%. Desde el jueves, los principales índices bursátiles estadounidenses cayeron por una disminución causada por algunos gobernadores de la FED, los cuales mencionan que podría considerarse aumentar o disminuir el crecimiento de tasas en vista a si las proyecciones de inflación futura se reducen.

## Bonos del Tesoro (EEUU)

Instrumento	Moneda	Precio	Yield (%)	Duración
Nota 2 años	USD	99.844	2.578	1.920
Nota 3 años	USD	99.922	2.775	2.897
Nota 5 años	USD	99.461	2.866	4.661
Nota 7 años	USD	99.648	2.927	6.346
Nota 10 años	USD	99.602	2.919	8.756
Bono 20 años	USD	86.438	3.310	15.420
Bono 30 años	USD	95.953	3.079	20.071

## Curva Soberana - Estados Unidos

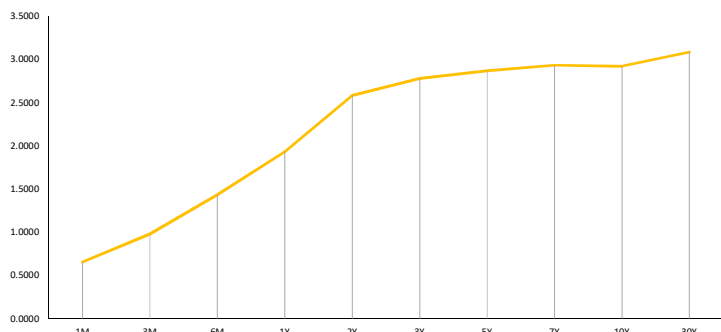

Fuente: Bloomberg

## Trayectoria Índices a 7 Días

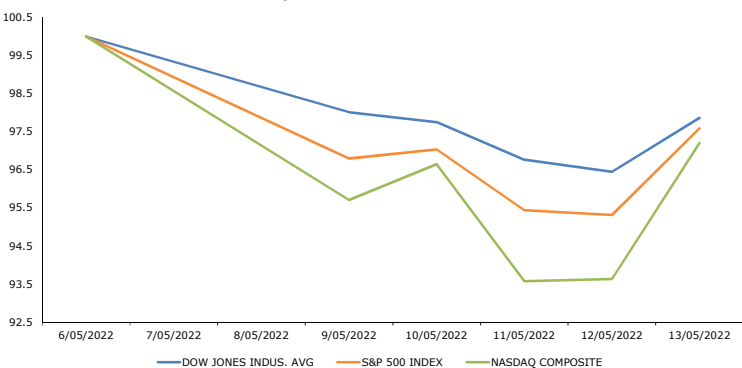

Fuente: Bloomberg

Base: 06/05/2022 =100

## Principales ETF's

Instrumento	Moneda	Precio	1D	5D	YTD
▲ SPDR S&P 500 ETF	USD	401.72	2.39%	-2.34%	-15.42%
▲ ISHARES MSCI EME	USD	40.49	2.77%	-1.08%	-17.11%
▲ ISHARES IBOXX HI	USD	76.81	0.12%	-1.01%	-11.72%
▲ SPDR-FINL SELECT	USD	33.53	1.45%	-3.48%	-14.14%
▲ VANECK GOLD MINE	USD	30.88	2.32%	-9.81%	-3.59%
▲ ISHARES RUSSELL	USD	178.07	3.17%	-2.47%	-19.95%
▼ SPDR GOLD SHARES	USD	168.79	-0.81%	-3.78%	-1.27%
▼ ISHARES 20+ YEAR	USD	115.98	-1.48%	2.03%	-21.74%
▲ INVESCO QQQ TRUS	USD	301.94	3.71%	-2.36%	-24.11%
▲ ISHARES BIOTECHN	USD	113.14	3.37%	-0.03%	-25.87%
▲ SPDR-ENERGY SEL	USD	80.78	3.42%	-2.58%	45.55%
▼ PRO ULTRA VIX ST	USD	16.11	-9.60%	-7.31%	29.61%

\*Leyenda: Variación 1D: 1 Día; 5D: 5 Días; YTD: Var.% 31/12/20 a la fecha

## Mejores y Peores Rendimientos S&P 500 a 7 Días

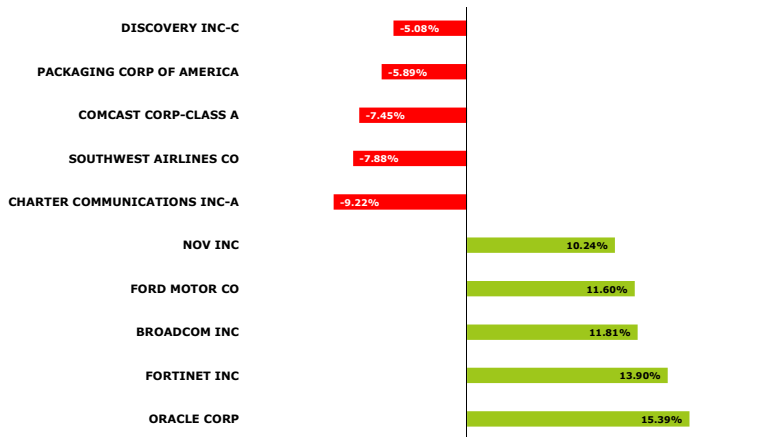

Fuente: Bloomberg

## Tasa de Inflación % (5 años) - Estados Unidos

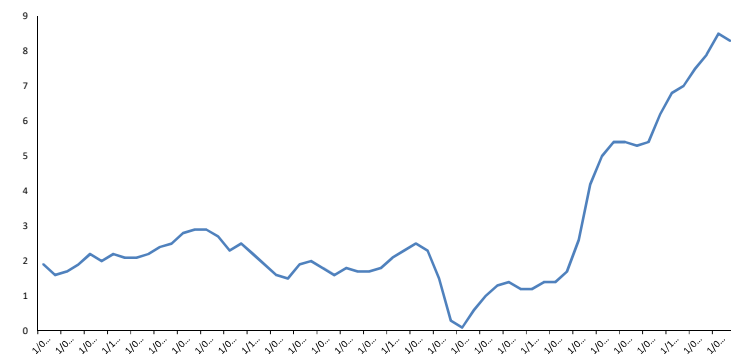

Fuente: Bloomberg

## Trayectoria VIX ETF (3 Meses)



Fuente: Bloomberg

\*\*Representa la inversa de la percepción al riesgo

Base: 02/14/2022 =100

Instrumento	Moneda	Precio	1D	5D	YTD
▲ UNITED STATES OI	USD	81.28	2.59%	-1.03%	49.52%
▲ ISHARES MSCI BRA	USD	31.89	2.57%	-1.08%	13.61%
▲ SPDR OIL&GAS EXP	USD	133.63	4.24%	-1.01%	39.39%
▲ SPDR-UTIL SELECT	USD	71.43	1.19%	-3.48%	-0.21%
▲ ISHARES US REAL	USD	96.77	2.71%	-9.81%	-16.68%
▲ SPDR S&P BIOTECH	USD	68.6	5.68%	-2.47%	-38.73%
▼ ISHARES IBOXX IN	USD	111.65	-0.53%	-3.78%	-15.75%
▼ ISHARES JP MORGAN	USD	89.3	-0.17%	2.03%	-18.12%
▲ REAL EST SEL SEC	USD	43.09	2.50%	-2.36%	-16.83%
▲ ISHARES CHINA LA	USD	29.61	4.48%	-0.03%	-19.05%
▲ SPDR-CONS STAPLE	USD	76.95	1.50%	-2.58%	-0.21%
▲ V/E JR GLD MINER	USD	37.1	3.92%	-7.31%	-11.52%

\*Leyenda: Variación 1D: 1 Día; 5D: 5 Días; YTD: Var.% 31/12/20 a la fecha

# EUROPA

## STOXX 600

El índice paneuropeo STOXX 600 termina con un rendimiento semanal positivo de +3.84% en moneda local, y rendimiento ajustado en dólares de +2.22%. Iniciando con el pie izquierdo, luego de que las preocupaciones se incrementaran ante las restricciones en China por la Covid-19 y una posible desaceleración económica. No obstante, el miércoles se pudo revertir la situación tras la publicación de resultados empresariales optimistas y el gran número de fusiones registrados. No obstante, al día siguiente se presentaron pérdidas, luego de que la producción industrial en la zona euro cayó un 1.8% para marzo, representando la mayor caída en dos años. El último día acabó en ganancia, después de una compra masiva de activos puesto los inversionistas observaron valoraciones atractivas, sin embargo, el euro alcanzó un mínimo de 20 años.

Mejores y Peores Rendimientos a 7 Días - STOXX 600

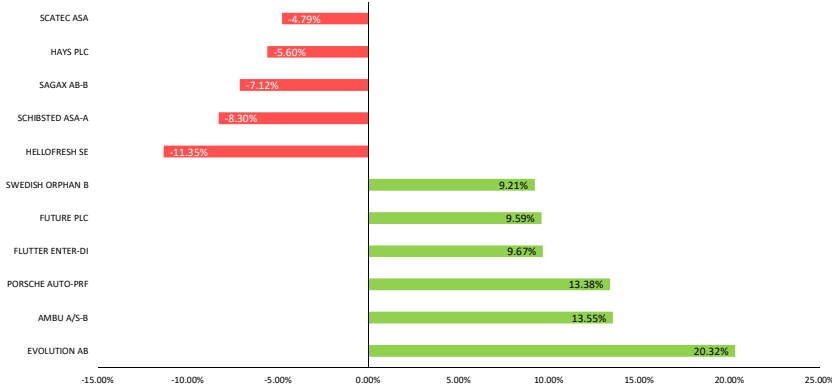

Fuente: Bloomberg

Mejores y Peores Rendimientos a 7 Días - DAX

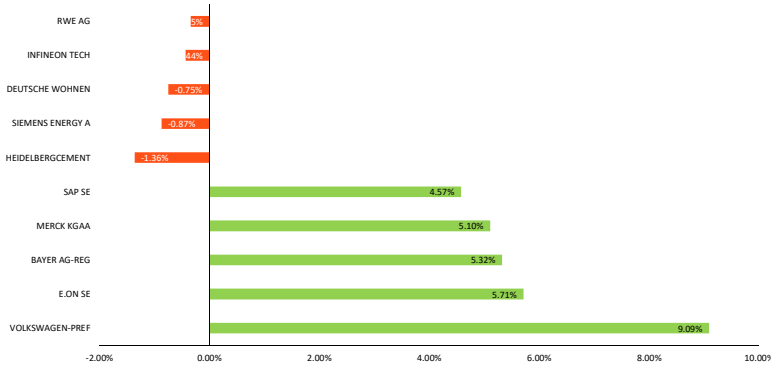

Fuente: Bloomberg

Trayectoria de los Índices a 7 Días

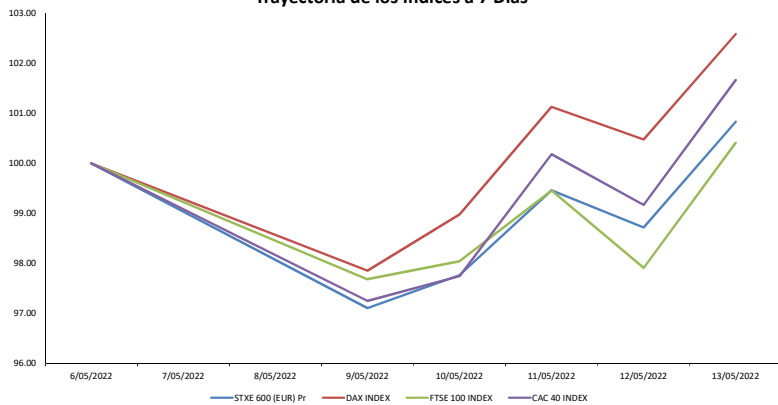

Fuente: Bloomberg

## Alemania



El índice alemán DAX termina con un rendimiento semanal positivo de +4.84% en moneda local, y rendimiento ajustado en dólares de +3.2%. Aperturando la semana con rendimientos negativos afectado por la caída en las exportaciones chinas. El martes acabó en terreno positivo puesto se está planeando que la economía nacional se convierta en un powerhouse de gas natural líquido tratando de reducir su dependencia hacia Rusia en un 70%. El miércoles, el mercado alemán logró mantener la tendencia a pesar de que en el mes de abril se alcanzó una inflación de 7.4%, significando la más alta en 40 años. Sin embargo, al día siguiente se obtuvieron pérdidas ya que Siemens indicó una pérdida de 600 millones de euros tras la salida de terreno ruso. Para finalizar la semana, se logró acabar con un rendimiento positivo puesto el indicador de expectativas inflacionarias cayó puntos básicos.

## Reino Unido



El índice inglés FTSE 100 termina con un rendimiento semanal positivo de +2.79% en moneda local, y rendimiento ajustado en dólares de +1.86%. El lunes se obtuvieron pérdidas ya que el formulador de política monetaria mencionó que la inflación aun supera las previsiones del BOE. Sin embargo, durante el martes mejoró el panorama tras el anuncio por parte del gobierno en la ampliación del límite de precios sobre la factura energética la cual se vio fortalecida por el aumento de precios sobre los commodities el miércoles. Sin embargo, en el penúltimo día se finalizó en terreno negativo ya que el crecimiento económico se contrajo en 0.1%. No obstante en viernes se logró un repunte en la cotización de acciones a pesar de que los costos laborales aumentaron un 8.4% desde el último trimestre del 2021.

## Francia



El índice francés CAC 40 termina con un rendimiento semanal positivo de +4.55% en moneda local, y rendimiento ajustado en dólares de +2.91%. Iniciando el primer día con una gran presión por un posible endurecimiento monetario de los principales bancos centrales. Al día siguiente, se presentó una reunión entre el presidente Macron y el ministro de Hungría para realizar más sanciones contra Rusia finalizando con ganancias el mercado. La tendencia se mantuvo hasta el jueves a pesar de que la tasa de inflación se confirmó en un 4.8% para abril, lo que significó el aumento más alto desde 1985 y en comparación al 4.5% obtenido en marzo. El último día, la bolsa siguió con la racha tras los comentarios alentadores por parte del presidente de la FED, donde indicó que no se tiene pensado un aumento de 75 pbs.

Trayectoria Divisas a 7 Días

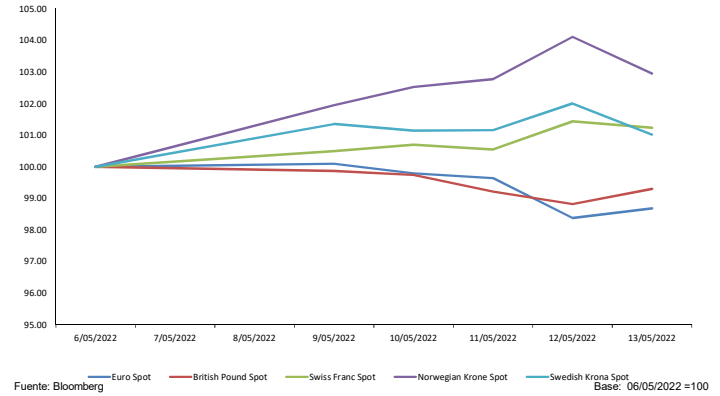

Fuente: Bloomberg

Tasa de Inflación BCE (5 Años)

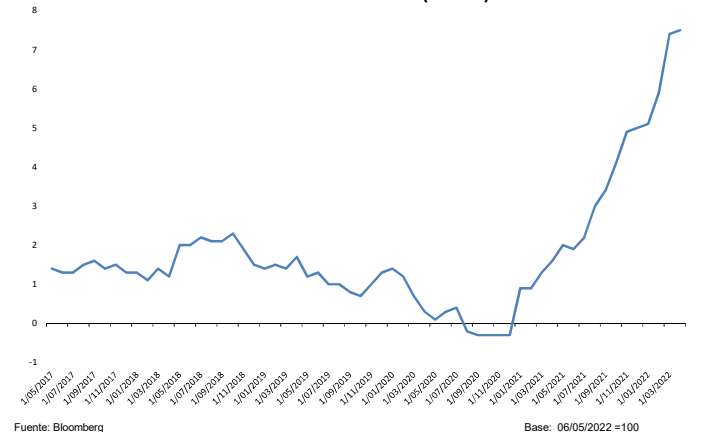

Fuente: Bloomberg

Coordinador Laboratorio de Mercado de Capitales: Javier Penny  
 Apoyo: Fabrizio Lavalle, Sebastián Oré, Jhonatan Cueva, Miguel Solimano  
 email: pulsobursatil@ulima.edu.pe  
 facebook: www.facebook.com/pulsobursatil.ul

# ASIA - PACÍFICO

## China



El mercado bursátil chino termina con rendimiento semanal de +2.76% en moneda local, y rendimiento ajustado en dólares de +0.90%. Comenzó su semana a la baja en vista de que la Comisión de Regulación de Seguros y Bancos Comerciales chino debería reforzar su manejo de inversiones. No obstante, las promesas de Pekín de apoyar a la economía en crisis elevaron la confianza de los inversionistas. Además, durante la semana, Joe Biden declaró que estaba considerando eliminar los aranceles de la era Trump sobre China para bajar los precios de los bienes en Estados Unidos. El jueves una inflación superior a la esperada en Estados Unidos pesó más que las disminuciones de los contagios diarios de COVID-19. Termina su semana al alza donde el crecimiento de los préstamos se debilitó con préstamos hipotecarios contrayéndose por confinamiento del COVID-19.

### Trayectoria Índices a 7 Días

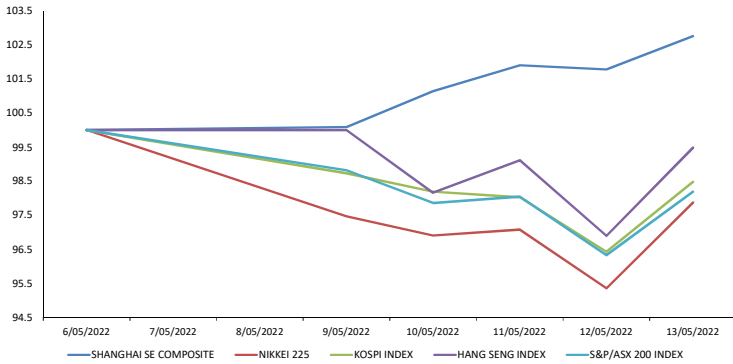

Fuente: Bloomberg

Base: 06/05/2022 = 100

### Mejores y Peores Rendimientos a 7 Días - CSI 300

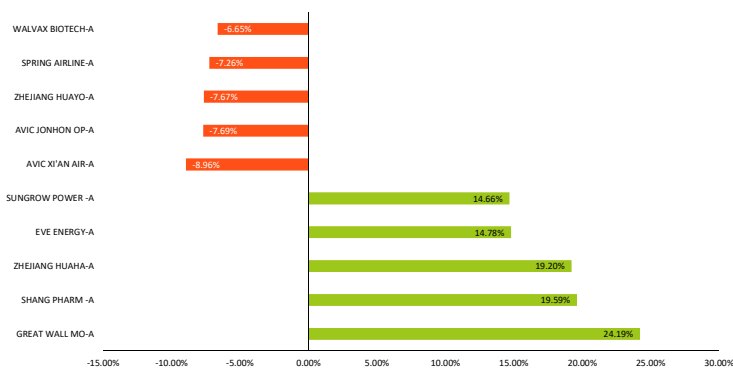

Fuente: Bloomberg

Base: 06/05/2022 = 100

### Shanghai Composite Sectorial a 7 Días

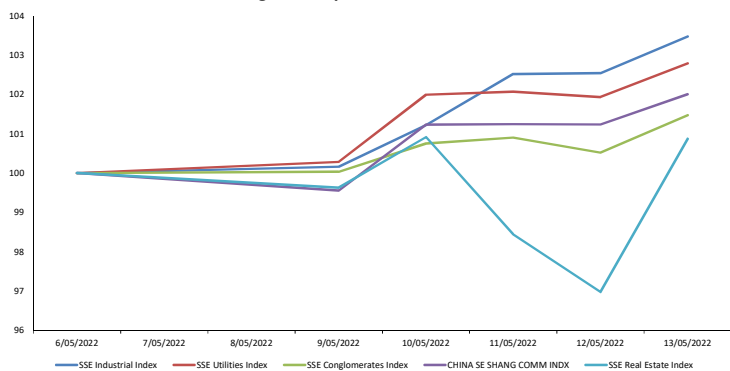

Fuente: Bloomberg

Base: 06/05/2022 = 100



## Hong Kong

El mercado bursátil de Hong Kong termina con un rendimiento semanal de -4.30% en moneda local, y rendimiento ajustado en dólares de -4.31%. El lunes no cotizó por la celebración del día siguiente al cumpleaños de Buddha. El martes, siguiendo a Wall Street, terminó a la baja, con el dólar hongkonés viéndose cubierto por el banco central. Por otro lado, Shanghai anunció que ha contenido los contagios de COVID-19 en ocho distritos y, por otro lado, Pekín registró la mitad de nuevos casos diarios que los pasados. El sentimiento bajista continuó ya que la política china de "cero-COVID", las tensiones geopolíticas y el endurecimiento monetario de Estados Unidos mantendrán la volatilidad del mercado a corto plazo. Termina su semana, ignorando el recorte de sus crecimientos económicos proyectados para el año por las restricciones y un crecimiento en la tasa de interés.



## Japón

El mercado bursátil japonés termina con rendimiento semanal de -2.13% en moneda local, y rendimiento ajustado en dólares de -1.22%. Partió en terreno negativo ya que se reveló la manipulación de datos de los productos de Japan Steel Works desde 1998. Sin embargo, su PIB real creció 0.8% mes a mes, su segunda expansión mensual consecutiva, gracias a que se levantaron las restricciones de COVID-19 en todo el país. La data de inflación hizo poco para reducir la preocupación por las perspectivas de tasas de interés, llevando al índice a la baja. Termina su semana al alza luego de que un refinador de petróleo está planeando realizar ventas de bonos eco amigables por un monto de 100 billones de yenes.



## Corea del Sur

El mercado bursátil surcoreano termina con un rendimiento semanal de -1.52% en moneda local, y rendimiento ajustado en dólares de -2.38%. Inició su semana a la baja ante el menor apetito al riesgo en los mercados asiáticos. La tendencia continuó debido al prospecto de recesión por el endurecimiento de las políticas monetarias de la FED, las cuarentenas en China, y porque el ministro de Finanzas declaró que el gobierno emitirá pocos bonos, si es que llega a hacerlo, para financiar un próximo presupuesto suplementario. Termina su semana al alza, en un contexto donde un alto aumento en los rendimientos de los bonos soberanos generó que inversores busquen coberturas para su exposición a la deuda con swaps, ocasionando que spreads de los contratos crecieran a su máximo desde 2008.



## Australia

El mercado bursátil australiano termina con un rendimiento semanal positivo de -1.81% en moneda local, y rendimiento ajustado en dólares de -3.92%. El lunes cerró a la baja luego de que el índice de metales y mineros tocara su mínimo desde marzo. El sentimiento siguió ante el temor de los inversionistas a posteriores subidas de tasas de política monetaria. No obstante, gracias a las noticias sobre los resultados positivos contra COVID-19 en Shanghai y Pekín, las grandes mineras del país impulsaron al mercado. Si bien los datos de inflación mostraron probablemente haya alcanzado su punto máximo, es probable que se mantenga caliente durante un tiempo, llevando el sentimiento a la baja. Termina su semana al alza en un contexto donde la Autoridad Australiana de Regulación Prudencial menciona que continuará su particular atención en las hipotecas residenciales y préstamos de casas puesto que son críticos para la estabilidad del sistema.

### Trayectoria de Divisas a 7 Días

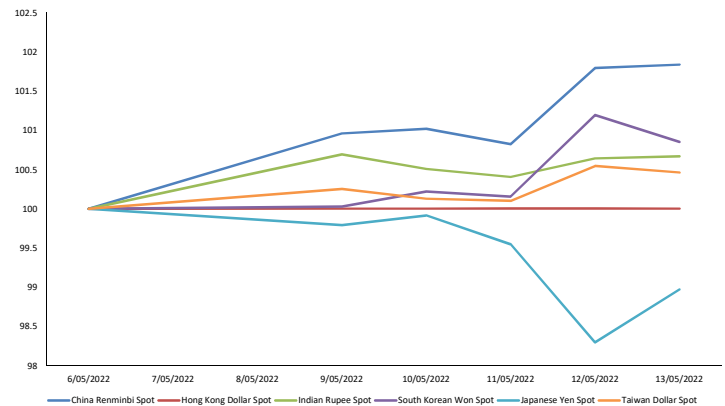

Fuente: Bloomberg

Base: 06/05/2022 = 100

### Otros Índices

Instrumento	Precio	1D	5D	YTD
▲ BBG AP BANKS INDEX	166.64	0.83%	-3.12%	-6.78%
▲ BBG AP AUTO MANUFACTURER	271.34	2.76%	-2.28%	-18.84%
▲ BBG AP AUTO PTS & EQUIP	262.95	2.73%	1.53%	-26.59%
▲ MSCI EM ASIA/INDUSTRIALS	126.67	1.54%	-2.17%	-14.38%
▲ MSCI EM ASIA/FINANCIALS	313.69	0.29%	-4.48%	-10.58%
▲ MSCI EM ASIA/COMMOD SVCS	176.04	2.69%	0.02%	-20.96%
▲ MSCI EM ASIA/MATERIALS	368.46	0.74%	-4.71%	-14.57%
▲ MSCI EM ASIA/UTILITIES	187.91	0.40%	-5.27%	-8.47%
▲ MSCI EM ASIA/HEALTH CARE	754.38	1.12%	-0.47%	-29.17%
▲ MSCI EM ASIA/ENERGY	718.63	1.46%	-5.19%	2.15%
▲ MSCI EM ASIA/CONSUM DISC	475.4	4.21%	-2.06%	-26.92%
▲ MSCI EM ASIA/CONSUM STAP	477.59	1.14%	-0.98%	-16.33%
▲ MSCI EM ASIA/INFO TECH	887.14	1.72%	-2.04%	-24.63%

Fuente: Bloomberg

Coordinador Laboratorio de Mercado de Capitales: Javier Penny  
 Apoyo: Fabrizio Lavalle, Sebastián Oré, Jhonatan Cueva, Miguel Solimano  
 email: pulsobursatil@ulima.edu.pe  
 facebook: www.facebook.com/pulsobursatil.ul

### Trayectoria del Crudo y Derivados a 7 Días

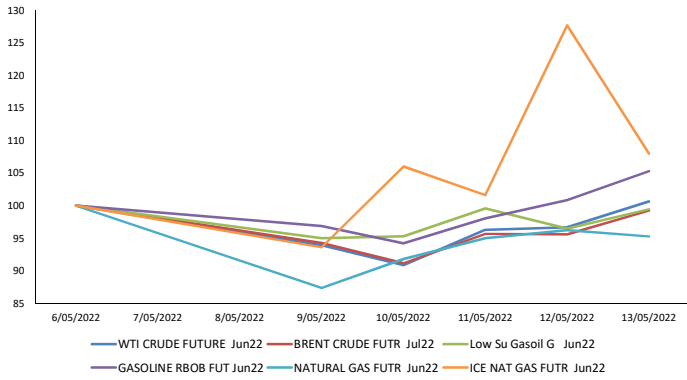

Fuente: Bloomberg Base: 06/05/2022 =100

### Trayectoria del BGCI vs Bitcoin & Ethereum (7 Días)

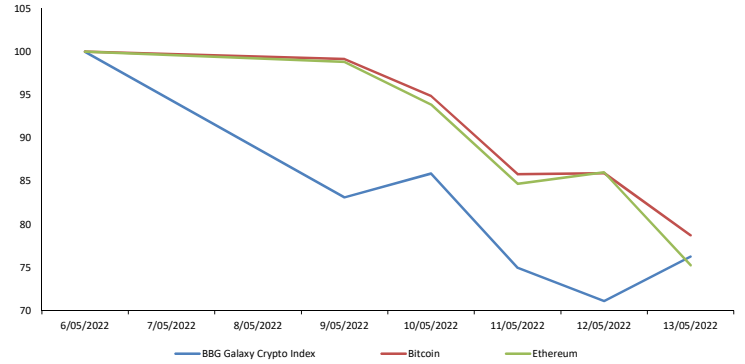

Fuente: Bloomberg Base: 06/05/2022 =100

### Trayectoria de los Metales a 7 Días

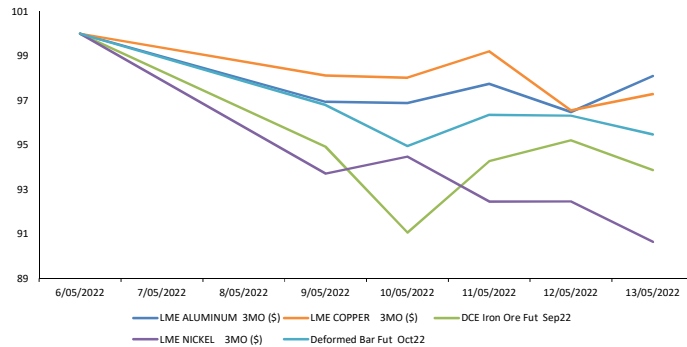

Fuente: Bloomberg Base: 06/05/2022 =100

### Trayectoria de las Altcoins a 7 Días

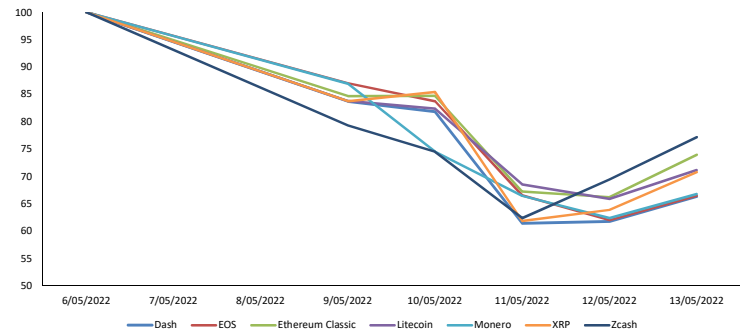

Fuente: Bloomberg Base: 06/05/2022 =100

### Trayectoria de Metales Preciosos a 7 Días

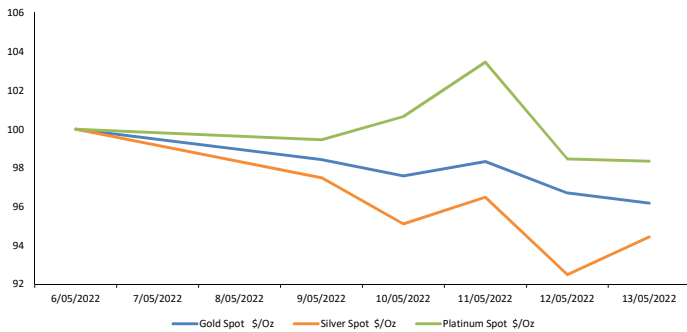

Fuente: Bloomberg Base: 06/05/2022 =100

### Fluctuaciones Diarias de Bitcoin & Ethereum a 6 Meses (%)

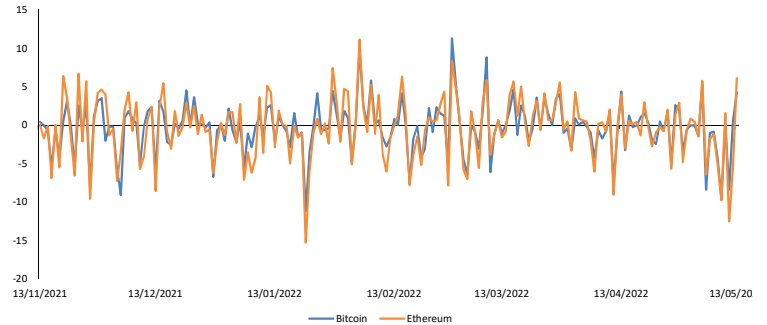

Base: 13/11/2021 =100

### Trayectoria de Commodities Agrícolas a 7 Días

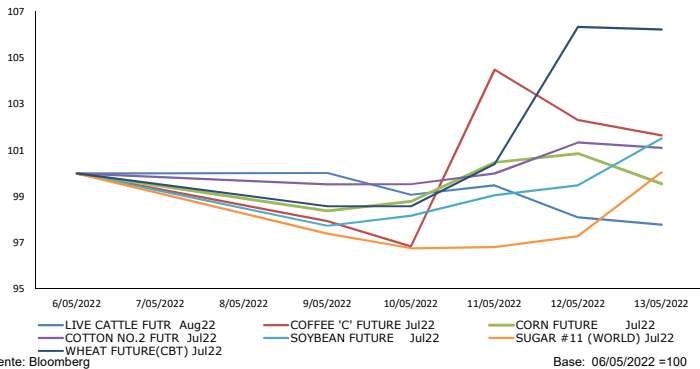

Fuente: Bloomberg Base: 06/05/2022 =100

### Contratos de Futuros a 7 Días

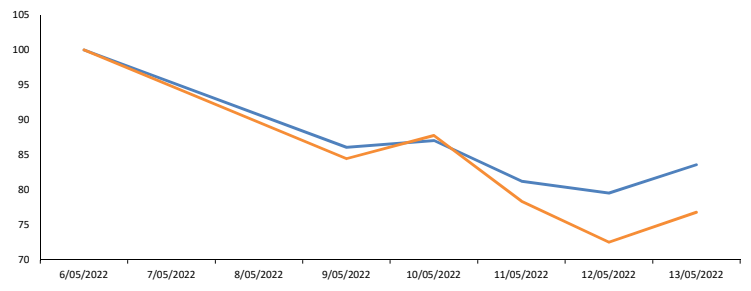

Base: 06/05/2022 =100

## RIESGO PAÍS DE PERÚ BAJA NUEVE PUNTOS Y CIERRA EN 1.74 PUNTOS



Perú, con 1.74 puntos porcentuales, reportó el riesgo más bajo de la región, según el banco de inversión JP Morgan

Para ver el comentario económico en Gestión, clic [aquí](#).

## DIRECTOR PEDRO GRADOS ANALIZA EL PANORAMA ECONÓMICO EN SEMINARIO



La revista de negocios Gana Más compartió detalles del Seminario Internacional de Microfinanzas del 2022, en el que participó Pedro Grados Smith, director de la Carrera de Economía de la Universidad de Lima, quien habló sobre la situación económica actual y sus perspectivas para lo que queda del 2022 y el 2023.

Para ver el reporte institucional, clic [aquí](#).

## "EL IMPERIO DE LA LEY, EL SISTEMA TURNITIN Y EL DESARROLLO", POR PEDRO GRADOS SMITH



Con relación a las múltiples denuncias sobre personas relacionadas con la política que habrían incurrido en plagio en sus trabajos académicos, Pedro Grados, director de la Carrera de Economía de la Universidad de Lima, escribió para el diario Gestión acerca de la importancia de la buena educación, impulsar la creatividad académica y respetar los derechos de autor para mejorar el capital humano, logrando que la productividad y la economía de un país avancen de manera sostenida.

Para ver el programa de este evento, clic [aquí](#).



## América Latina

Fecha Hora	Evento	Periodo	Encues(M)	Efectivo	Anterior	Pais/región
05/13/22-05/17/22	IPC (MoM)	Apr	--	--	0.67%	República Dominicana
05/13/22-05/17/22	Remesas de Guatemala YoY	Apr	--	--	16.10%	Guatemala
05/16/22	IPC (MoM)	Apr	--	--	1.60%	Jamaica
05/16/22 07:30	Deuda neta como % del PIB	Mar	57.10%	--	57.10%	Brasil
05/16/22 10:00	Balanza comercial	Mar	-\$1100.0m	--	-\$1101.8m	Colombia
05/17/22-05/20/22	Total de préstamos pendientes	Mar	--	--	4711b	Brasil
05/17/22-05/20/22	Balanza cuenta corriente	Mar	\$700m	--	-\$2414m	Brasil
05/18/22 07:30	PIB YoY	1Q	7.90%	--	12.00%	Chile
05/19/22 14:00	Índice actividad económica MoM	Mar	-0.50%	--	1.80%	Argentina
05/19/22 14:00	Índice de actividad económica YoY	Mar	5.90%	--	9.10%	Argentina
05/19/22 14:00	Balanza comercial	Apr	\$400m	--	\$279m	Argentina
05/20/22	Tasa de política monetaria	May-20	--	--	6.75%	Paraguay



## Estados Unidos

Fecha Hora	Evento	Periodo	Encues(M)	Efectivo	Anterior	Revisado	Pais/región
05/16/22 07:30	Encuesta manufacturera NY	May	15	--	24.6	--	Estados Unidos
05/16/22 15:00	Flujos netos TIC a largo plazo	Mar	--	--	\$141.7b	--	Estados Unidos
05/17/22 07:30	Ventas al por menor anticipadas MoM	Apr	1.00%	--	0.50%	0.70%	Estados Unidos
05/17/22 08:15	Producción industrial MoM	Apr	0.50%	--	0.90%	--	Estados Unidos
05/18/22 06:00	Solicitudes de hipoteca MBA	May-13	--	--	2.00%	--	Estados Unidos
05/18/22 07:30	Construcciones iniciales	Apr	1760k	--	1793k	--	Estados Unidos
05/19/22 07:30	Peticiones iniciales de desempleo	May-14	200k	--	203k	--	Estados Unidos
05/19/22 07:30	Panorama de negocios por la Fed de Philadelphia	May	16.5	--	17.6	--	Estados Unidos
05/19/22 07:30	Reclamos continuos	May-07	1330k	--	1343k	--	Estados Unidos
05/19/22 09:00	Ventas viviendas de segunda	Apr	5.63m	--	5.77m	--	Estados Unidos
05/19/22 09:00	Índice líder	Apr	0.00%	--	0.30%	--	Estados Unidos



## Europa

Fecha Hora	Evento	Periodo	Encues(M)	Efectivo	Anterior	Revisado	Pais/región
05/16/22 04:00	IPC YoY	Apr	--	--	7.30%	--	Croacia
05/17/22 03:00	IPC YoY	Apr	13.00%	--	12.40%	--	Bulgaria
05/17/22 04:00	IPC UE armonizado YoY	Apr F	6.60%	--	6.60%	--	Italia
05/17/22 04:00	PIB SA QoQ	1Q P	0.20%	--	0.20%	--	Eurozona
05/17/22 04:00	PIB SA YoY	1Q P	5.00%	--	5.00%	--	Eurozona
05/18/22 02:00	IPC UE armonizado YoY	Apr	10.90%	--	9.60%	--	Eslovaquia
05/18/22 04:00	IPC YoY	Apr F	7.50%	--	7.40%	--	Eurozona
05/18/22 04:00	Balanza cuenta corriente	Mar	--	--	212.3m	--	Bulgaria
05/18/22 23:30	Tasa de desempleo	Apr	3.20%	--	3.30%	--	Países Bajos
05/20/22 03:00	IPP YoY	Apr	20.30%	--	20.00%	--	Polonia
05/20/22 03:00	Producción industrial vendida YoY	Apr	16.30%	--	17.30%	--	Polonia
05/20/22 04:00	Tasa de desempleo	Apr	--	--	7.50%	--	Croacia



## Asia

Fecha Hora	Evento	Periodo	Encues(M)	Efectivo	Anterior	Revisado	Pais/región
05/16/22 19:30	Exportaciones no de petróleo YoY	Apr	9.20%	--	7.70%	--	Singapur
05/16/22 23:30	Índice industrial terciario MoM	Mar	1.10%	--	-1.30%	--	Japón
05/17/22 18:50	PIB SA QoQ	1Q P	-0.40%	--	1.10%	--	Japón
05/17/22 18:50	PIB anualizado SA QoQ	1Q P	-1.80%	--	4.60%	--	Japón
05/17/22 18:50	Deflactor del PIB (YoY)	1Q P	-1.10%	--	-1.30%	--	Japón
05/17/22 20:30	Producción industrial MoM	Mar F	--	--	0.30%	--	Japón
05/18/22 18:50	Órdenes de máquinas centrales MoM	Mar	3.80%	--	-9.80%	--	Japón
05/18/22 20:30	Tasa de desempleo	Apr	3.90%	--	4.00%	--	Australia
05/18/22 20:30	Variación en empleo	Apr	30.0k	--	17.9k	--	Australia
05/18/22-05/26/22	PIB YoY	1Q F	3.60%	--	3.40%	--	Singapur
05/19/22 02:00	BSP tipo de préstamo a un día	May-19	2.00%	--	2.00%	--	Filipinas
05/19/22 17:45	Balanza comercial NZD	Apr	--	--	-392m	--	Nueva Zelanda