

PULSO SEMANAL

DEL 25/04 AL 29/04

[Universidad de Lima](#)

Facultad de Ciencias Empresariales y Económicas

Carrera de Economía

Laboratorio de Mercado de Capitales

Coordinador Laboratorio de Mercado de Capitales: MS Javier Penny
Apoyo: Fabrizio Lavalle, Sebastián Oré, Jhonatan Cueva, Miguel Solimano
email: pulsobursatil@ulima.edu.pe
facebook: www.facebook.com/pulsobursatil.ul
Teléfono: 4376767 Anexos: 35340

MERCADO INTEGRADO LATINOAMERICANO

Perú



El índice de la Bolsa de Valores de Lima cerró la semana con un rendimiento acumulado de -2.22% y un rendimiento ajustado en dólares de -3.97%. Entre las noticias más relevantes de la semana se encuentran que, ante la incertidumbre, el dólar alcanzó su máximo de dos meses y medio. No obstante, el viernes, ante las mejores perspectivas de la economía china, el tipo de cambio cerró a la baja.

Mejores y Peores Rendimientos 7D - Peru

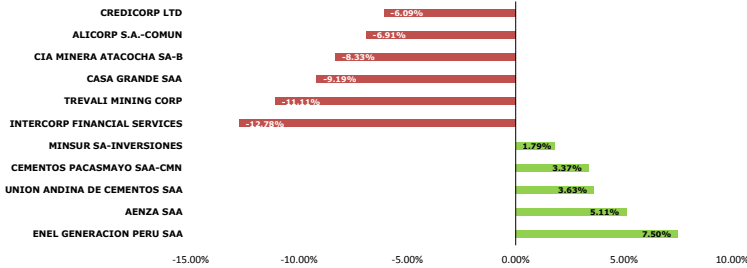

Chile



El índice chileno IPSA cerró la semana con un rendimiento acumulado de -1.84% y un rendimiento ajustado a dólares de -3.61%. Entre las noticias más relevantes de la semana se encuentran que, en el inicio de los diálogos sociales de la reforma tributaria, inversionistas estadounidenses piden fortalecer la certeza jurídica. Por otro lado, la mayoría de los analistas anticipan una desaceleración ante los bajos datos de actividad del primer trimestre del año.

México



El principal índice mexicano IPC Mexbol cerró la semana con un rendimiento acumulado de -3.33% y un rendimiento ajustado a dólares de -4.27%. Entre las noticias más relevantes de la semana se encuentran que, de acuerdo con el Inegi, la actividad económica en México se estanca en febrero. Asimismo, las exportaciones mexicanas registraron un máximo histórico en marzo y la tasa de desempleo cayó a 3.5%, su mínimo en más de 2 años.

Colombia



El príncipe índice colombiano COLCAP cerró la semana con un rendimiento acumulado de -3.24% y un rendimiento ajustado a dólares de -5.97%. Entre las noticias más relevantes de la semana se encuentran que el déficit comercial creció 63% en primer bimestre de 2022 y la pobreza multidimensional en el país el año pasado cayó a 16%. Además, la Cepal pronosticó que Colombia sería el cuarto país con mayor crecimiento económico en LATAM.

S&P BVL SECTORIAL A 7 DÍAS

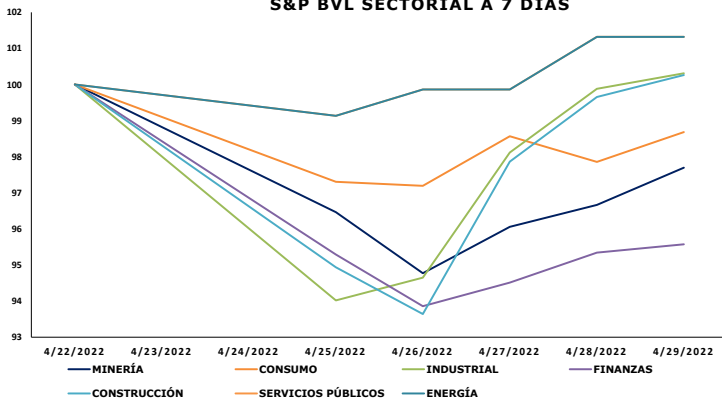

Fuente: Bloomberg

Base: 22/04/2022 =100

TRAYECTORIA DE LOS ÍNDICES A 7 DÍAS

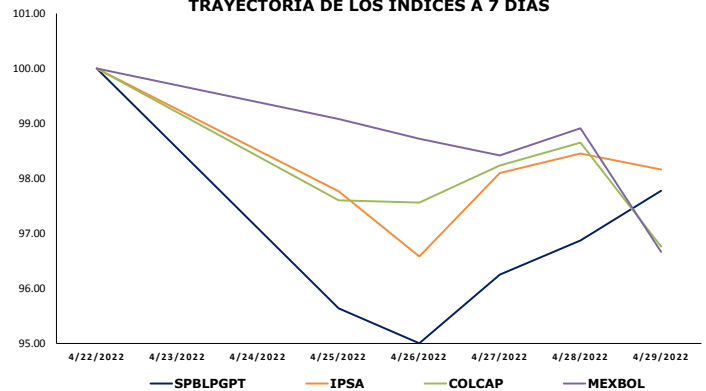

TRAYECTORIA DE LAS DIVISAS A 7 DÍAS

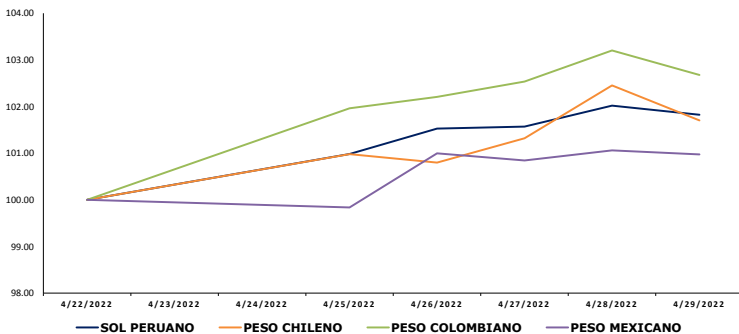

Fuente: Bloomberg

Base: 22/04/2022 =100

MILA: Tasas de Referencia de Política Monetaria

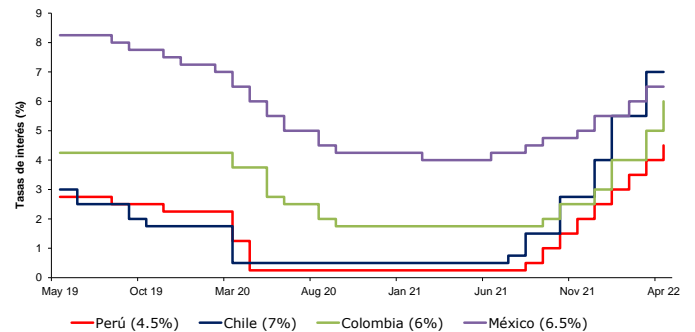

Fuente: Bloomberg

Coordinador Laboratorio de Mercado de Capitales: Javier Penny
 Apoyo: Fabrizio Lavallo, Sebastián Oré, Jhonatan Cueva, Miguel Solimano
 email: pulsobursatil@ulima.edu.pe
 facebook: www.facebook.com/pulsobursatil.ul

ESTADOS UNIDOS

Hechos Importantes

Los principales índices de Estados Unidos cerraron la semana con rendimientos negativos. En el caso del DOW JONES, cerró con un rendimiento de -3.15% a 5 días. Asimismo, el S&P 500 cerró con un rendimiento de -3.27% a 5 días y por último el NASDAQ cerró con rendimiento de -3.93%.

El mercado comenzó su semana al alza por las ganancias de valores del sector de servicios de comunicación y tecnología de la información, junto con la disminución del rendimiento de los bonos, en un contexto donde China incrementa sus restricciones para controlar su brote de COVID-19 y las expectativas de política monetaria que tomará la Fed para contrarrestar a la inflación.

No obstante, la tendencia se revirtió debido a una ralentización económica y la publicación de resultados trimestrales desalentadores. Asimismo, una caída en la confianza del consumidor y una posible política más restrictiva por parte de la Reserva Federal pesaron sobre el mercado. El miércoles la administración de Biden aprobó más peticiones para exportar gas natural estadounidense, para contrarrestar los esfuerzos de Rusia de usarlo en contra de los aliados de Ucrania, luego de que Rusia cortase de suministros a Polonia y Bulgaria hasta que estos países decidieran pagar en rublos.

El jueves regresó al terreno positivo gracias a que los sólidos reportes de ingresos de empresas como Meta y PayPal y las señales de que China está comprando suministros de algodón a EE. UU. elevaron los ánimos en el mercado. El viernes acabó a la baja ante los resultados desfavorables, de empresas como Intel, y la preocupación por el agresivo endurecimiento en la política monetaria por parte de la FED.

Bonos del Tesoro (EEUU)

| Instrumento | Moneda | Precio | Yield (%) | Duración |
|--------------|--------|--------|-----------|----------|
| Nota 2 años | USD | 99.582 | 2.715 | 1.958 |
| Nota 3 años | USD | 99.262 | 2.886 | 2.858 |
| Nota 5 años | USD | 99.047 | 2.955 | 4.698 |
| Nota 7 años | USD | 99.336 | 2.977 | 6.383 |
| Nota 10 años | USD | 91.016 | 2.934 | 8.903 |
| Bono 20 años | USD | 87.836 | 3.207 | 15.500 |
| Bono 30 años | USD | 85.289 | 2.997 | 20.981 |

Curva Soberana - Estados Unidos

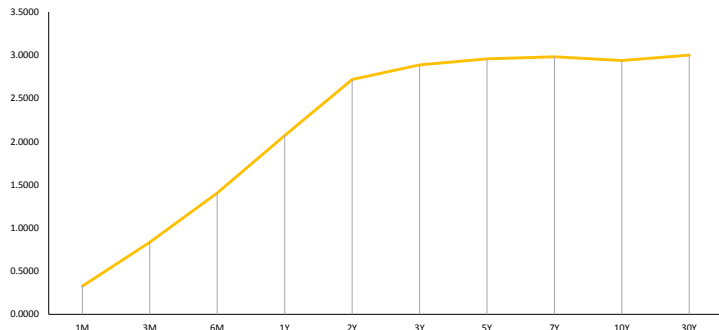

Fuente: Bloomberg

Trayectoria Índices a 7 Días

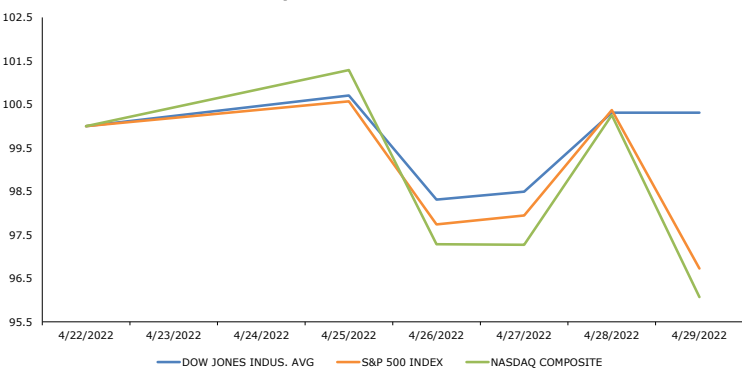

Fuente: Bloomberg

Base: 22/04/2022 =100

Principales ETF's

| Instrumento | Moneda | Precio | 1D | 5D | YTD |
|--------------------|--------|--------|--------|--------|---------|
| ▼ SPDR S&P 500 ETF | USD | 412 | -3.70% | -3.30% | -13.26% |
| ▲ ISHARES MSCI EME | USD | 42.38 | 0.36% | 0.00% | -13.24% |
| ▼ ISHARES IBOXX HI | USD | 78.53 | -1.23% | -0.92% | -9.75% |
| ▼ SPDR-FINL SELECT | USD | 34.51 | -3.44% | -4.59% | -11.63% |
| ▼ VANECK GOLD MINE | USD | 34.99 | -1.19% | -5.28% | 9.24% |
| ▼ ISHARES RUSSELL | USD | 184.95 | -2.89% | -4.01% | -16.86% |
| ▼ SPDR GOLD SHARES | USD | 176.91 | -0.01% | -1.87% | 3.48% |
| ▼ ISHARES 20+ YEAR | USD | 119.45 | -1.30% | -0.45% | -19.39% |
| ▼ INVESCO QQQ TRUS | USD | 313.25 | -4.50% | -3.73% | -21.26% |
| ▼ ISHARES BIOTECHN | USD | 116.65 | -2.02% | -5.19% | -23.57% |
| ▼ SPDR-ENERGY SEL | USD | 75.15 | -2.57% | -1.38% | 35.41% |
| ▲ PRO ULTRA VIX ST | USD | 18.27 | 11.67% | 18.71% | 46.98% |

*Leyenda: Variación 1D: 1 Día; 5D: 5 Días; YTD: Var.% 31/12/20 a la fecha

Mejores y Peores Rendimientos S&P 500 a 7 Días

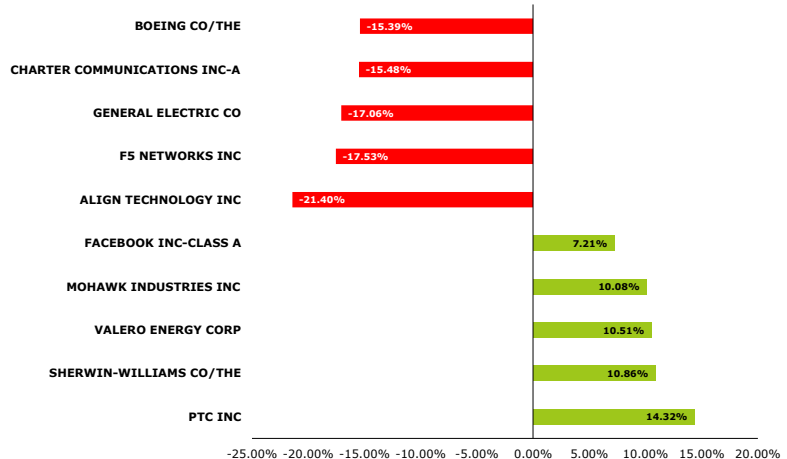

Fuente: Bloomberg

Tasa de Inflación % (5 años) - Estados Unidos

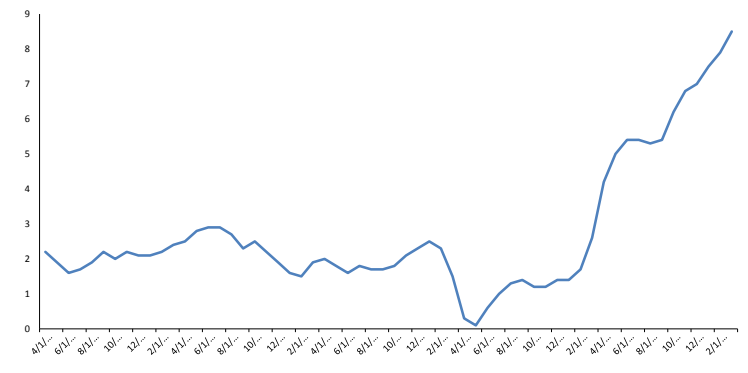

Fuente: Bloomberg

Trayectoria VIX ETF (3 Meses)



Fuente: Bloomberg

**Representa la inversa de la percepción al riesgo

Base: 01/31/2022 =100

| Instrumento | Moneda | Precio | 1D | 5D | YTD |
|---------------------|--------|--------|--------|--------|---------|
| ▼ UNITED STATES OI | USD | 77.16 | -1.18% | 1.11% | 41.94% |
| ▼ ISHARES MSCI BRA | USD | 32.77 | -2.00% | 0.00% | 16.74% |
| ▼ SPDR OIL&GAS EXP | USD | 131.81 | -2.59% | -0.92% | 37.49% |
| ▼ SPDR-UTIL SELECT | USD | 71.26 | -2.99% | -4.59% | -0.45% |
| ▼ ISHARES US REAL | USD | 103.75 | -4.61% | -5.28% | -10.67% |
| ▼ SPDR S&P BIOTECH | USD | 73.83 | -3.10% | -4.01% | -34.06% |
| ▼ ISHARES IBOXX IN | USD | 112.6 | -1.11% | -1.87% | -15.03% |
| ▼ ISHARES JP MORGAN | USD | 90.88 | -1.70% | -0.45% | -16.67% |
| ▼ REAL EST SEL SEC | USD | 46.6 | -4.82% | -3.73% | -10.06% |
| ▲ ISHARES CHINA LA | USD | 30.94 | 4.18% | -5.19% | -15.42% |
| ▼ SPDR-CONS STAPLE | USD | 77.64 | -2.72% | -1.38% | 0.69% |
| ▼ V/E JR GLD MINER | USD | 42.95 | -1.60% | 18.71% | 2.43% |

*Leyenda: Variación 1D: 1 Día; 5D: 5 Días; YTD: Var.% 31/12/20 a la fecha

EUROPA

STOXX 600

El índice paneuropeo STOXX 600 termina con un rendimiento semanal negativo de -0.64% en moneda local, y rendimiento ajustado en dólares de -2.99%. Inició los primeros dos días de la semana con pérdidas debido a la posibilidad de que la inflación afecte a los mercados a largo plazo y al desempeño a la baja de acciones tecnológicas. Los siguientes días el índice se recuperó a pesar del corte de suministro de combustible ruso a Polonia y las amenazas a Bulgaria, los resultados recesivos de EEUU para el primer trimestre del año, una mayor inflación alemana que la esperada y a las declaraciones de un estímulo chino. Alemania.

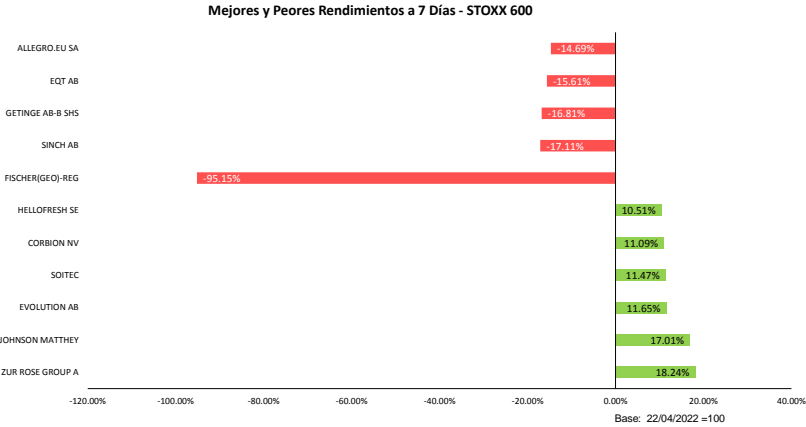

Fuente: Bloomberg

Mejores y Peores Rendimientos a 7 Días - DAX

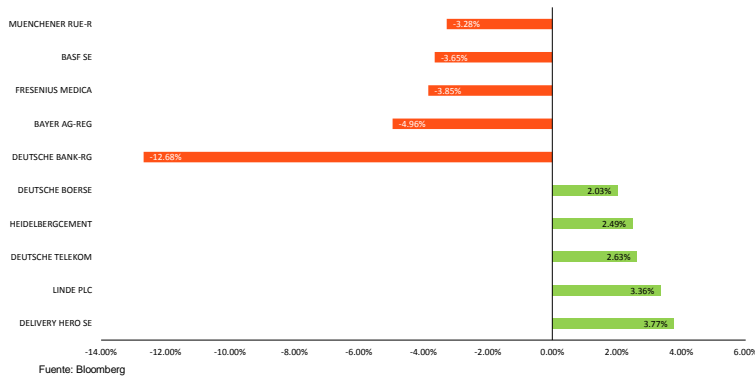

Fuente: Bloomberg

Trayectoria de los índices a 7 Días

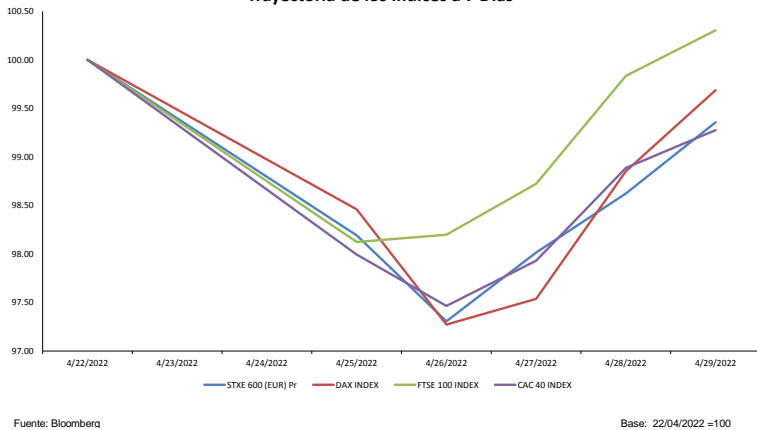

Fuente: Bloomberg

Alemania

El índice alemán DAX termina con un rendimiento semanal negativo de -0.31% en moneda local, y rendimiento ajustado en dólares de -2.67%. Inició los primeros dos días de la semana con pérdidas por expectativas de alza de tasas de interés en EE.UU. y la Eurozona, así como por la intensificación de las tensiones entre Rusia y Ucrania, pese a la reunión del ministro del exterior alemán con el embajador estadounidense. Los siguientes días el índice se recuperó por valores impulsados en commodities, reportes financieros sólidos, el PIB alemán, y la mejora del índice Ifo que sorprendieron positivamente, en un contexto de incertidumbre por mayor inflación y detención de entregas de gas. Reino Unido.



Reino Unido

El índice inglés FTSE 100 termina con un rendimiento semanal positivo de +0.30% en moneda local, y rendimiento ajustado en dólares de -1.74%. El lunes cerró a la baja por temor a una desaceleración económica mundial y por declaraciones del gobernador del banco de Inglaterra sobre poco margen para controlar inflación sin afectar crecimiento. Los siguientes días, la tendencia se invirtió por declaraciones del primer ministro sobre nuevas formas de atenuar el aumento de costo de vida, sólidos reportes corporativos y el aumento de 0.25% a la tasa bancaria, así como mejores expectativas de éxito para el banco de Inglaterra para el control de la inflación. Francia



Francia

El índice francés CAC 40 termina con un rendimiento semanal negativo de -0.72% en moneda local, y rendimiento ajustado en dólares de -3.07%. Inició los primeros dos días de la semana con pérdidas a pesar del resultado de las elecciones presidenciales y sus declaraciones para aliviar a los inversores, en un contexto de preocupación por el aumento de casos COVID en china. Los siguientes días el índice CAC 40 cerró en positivo por sólidos resultados corporativos, un crecimiento acelerado de algunas empresas, como Total Energies; en un contexto de desaceleración de la actividad internacional y aumento de la inflación anual de la Eurozona.



Trayectoria Divisas a 7 Días

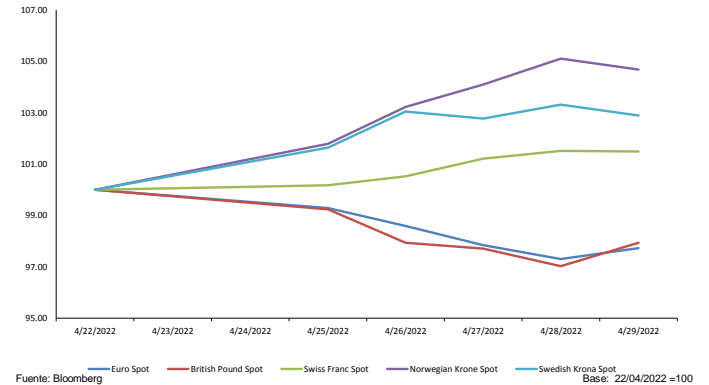

Fuente: Bloomberg

Tasa de Inflación BCE (5 Años)

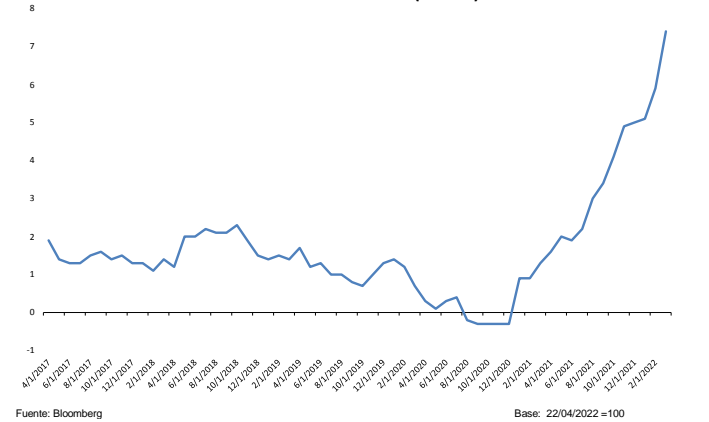

Fuente: Bloomberg

Coordinador Laboratorio de Mercado de Capitales: Javier Penny
 Apoyo: Fabrizio Lavalle, Sebastián Oré, Jhonatan Cueva, Miguel Solimano
 email: pulsobursatil@ulima.edu.pe
 facebook: www.facebook.com/pulsobursatil

ASIA - PACÍFICO

China



El mercado bursátil chino termina con rendimiento semanal de -1.29% en moneda local, y rendimiento ajustado en dólares de -2.89%. La semana empezó con el pie izquierdo, donde las expectativas del corte en el ratio de reservas por los bancos y la reducción en las tasas de interés fueron decepcionantes para el mercado. Para el martes, la tendencia continuaba por rebotes del COVID-19, lo que afectó las expectativas de crecimiento. Para el miércoles se encontró un mercado positivo, ante esperanzas de que el máximo órgano de decisión de China priorice el crecimiento económico. Asimismo, el día jueves el premier Li prometió estabilizar el empleo y reactivar las cadenas de suministros. Finalmente, el viernes cerró con ganancias a pesar de la cuarentena en zonas financieras y comerciales en Shanghai.

Trajectoria Índices a 7 Días

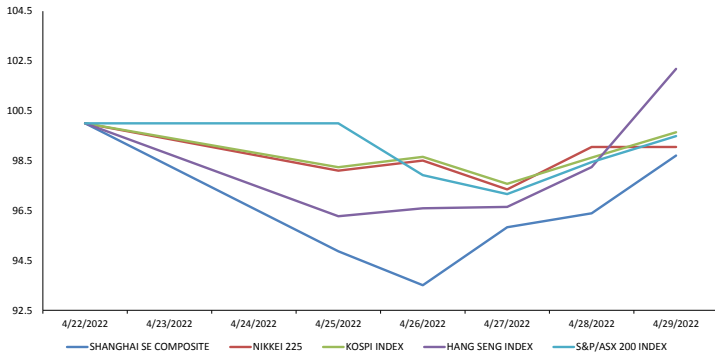

Fuente: Bloomberg

Base: 22/04/2022 =100

Mejores y Peores Rendimientos a 7 Días - CSI 300

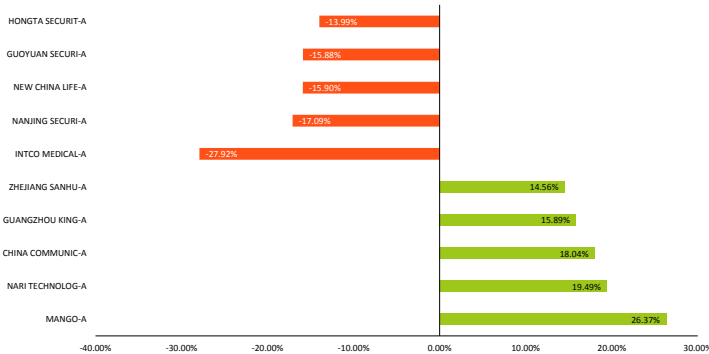

Fuente: Bloomberg

Base: 22/04/2022 =100

Shanghai Composite Sectorial a 7 Días

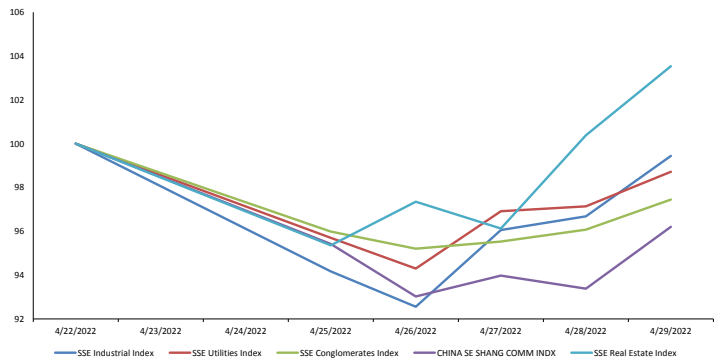

Fuente: Bloomberg

Base: 22/04/2022 =100

Hong Kong



El mercado bursátil de Hong Kong termina con rendimiento semanal de +2.18% en moneda local, y rendimiento ajustado en dólares de +2.19%. El lunes cerró en negativo, en un contexto donde se trata de vender repuestos por miedo a que bloqueos del COVID-19 pueda afectar otras ciudades industriales. El martes cambió su tendencia, se encontró un buen desempeño de las empresas tecnológicas e industriales generando que acabe el día con rendimientos positivos. El mercado se alzó el miércoles, a pesar de una continua política de cero tolerancias ante el COVID-19. Para el día siguiente, se presentaron datos alentadores ante una disminución de los casos de COVID-19. Finalmente, las autoridades se comprometieron para apoyar a la estabilización de la economía y los estados financieros.

Japón



El mercado bursátil japonés termina con rendimiento semanal de -2.56% en moneda local, y rendimiento ajustado en dólares de -3.25%. El lunes, cerró a la baja siguiendo las pérdidas de Wall Street, debido a sorpresas en los estados financieros de las empresas. Para el día siguiente, se encontró con ganancias a pesar del aún limitado contexto chino. Para el miércoles se generaron pérdidas, esto por un temor de los inversores ante una ralentización del crecimiento mundial. El jueves los mercados aumentaron su rendimiento ya que el Banco de Japón continuó con su política económica ultraflexible.

Corea del Sur



El mercado bursátil surcoreano termina con rendimiento semanal de -0.36% en moneda local, y rendimiento ajustado en dólares de -1.68%. El primer día de la semana, cerró en territorio negativo, debido a la preocupación por la restricción de política monetaria estadounidense y la ralentización económica de China. Para el martes, se encontraron rendimientos positivos, ocasionado por los resultados de crecimiento económico coreano mejores a los esperados. Al día siguiente, se encontró el temor de un alza de las tasas de al menos medio punto por parte de la FED. Para el jueves, acabo en terreno positivo por sólidos resultados de ingresos en empresas nacionales y extranjeras, además de presentarse una menor tensión sobre el crecimiento económico de China. El mercado cerró la semana con rendimientos positivos, donde un incremento en el índice de semiconductores en Filadelfia influenció en el sector tecnología.

Australia



El mercado bursátil australiano termina con rendimiento semanal positivo de -2.08% en moneda local, y rendimiento ajustado en dólares de -4.24%. El lunes, no pudo cotizar debido a la conmemoración del día de Anzac. Para el día siguiente, las pérdidas empezaron debido a grandes pérdidas en valores mineros y energéticos causados por la caída en el precio de los commodities. Para el miércoles, se presentaron resultados negativos debido a que la inflación aumentó al ritmo anual más rápido en dos décadas. La tendencia cambio de dirección, siendo esta positiva para el jueves, debido a un aumento en los precios del mineral de hierro, generando que Fortescue Metals elevara su proyección en todo el año en más de 8%. Finalmente, el mercado cerró la semana con rendimientos positivos, con un mercado a la espera de que el Banco de Reserva de Australia aumente en 0.25% su tasa de interés.

Trajectoria de Divisas a 7 Días

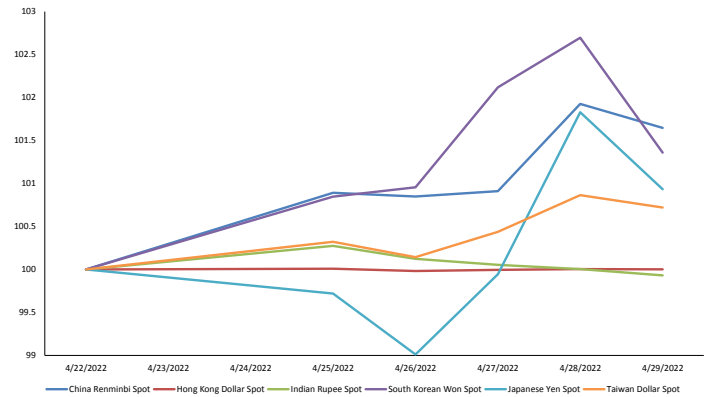

Fuente: Bloomberg

Base: 22/04/2022 =100

Otros Índices

| Instrumento | Precio | 1D | 5D | YTD |
|----------------------------|--------|--------|--------|---------|
| ▲ BBG AP BANKS INDEX | 177.41 | 0.60% | -2.11% | -0.76% |
| ▲ BBG AP AUTO MANUFACTURER | 281.33 | 2.22% | 0.55% | -15.85% |
| ▲ BBG AP AUTO PTS & EQUIP | 264.3 | 2.28% | -1.74% | -26.22% |
| ▲ MSCI EM ASIA/INDUSTRIALS | 132.51 | 1.30% | -0.23% | -10.43% |
| ▲ MSCI EM ASIA/FINANCIALS | 340.74 | 0.44% | -1.86% | -2.87% |
| ▲ MSCI EM ASIA/COMMS SVC | 190.53 | 6.67% | 6.07% | -15.42% |
| ▲ MSCI EM ASIA/MATERIALS | 424.22 | 1.17% | -1.08% | -6.71% |
| ▼ MSCI EM ASIA/UTILITIES | 201.85 | -0.47% | -0.05% | -1.68% |
| ▲ MSCI EM ASIA/HEALTH CARE | 823.58 | 1.91% | 0.70% | -22.68% |
| ▼ MSCI EM ASIA/ENERGY | 784.03 | -0.67% | -0.63% | 11.45% |
| ▲ MSCI EM ASIA/CONSUM DISC | 530.08 | 7.71% | 9.07% | -18.51% |
| ▲ MSCI EM ASIA/CONSUM STAP | 504.37 | 0.48% | 0.23% | -11.64% |
| ▲ MSCI EM ASIA/INFO TECH | 929.22 | 2.35% | -2.17% | -21.05% |

Fuente: Bloomberg

Trayectoria del Crudo y Derivados a 7 Días

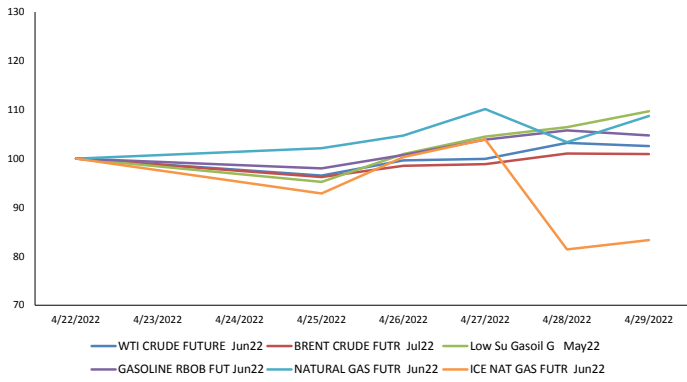

Fuente: Bloomberg Base: 22/04/2022 =100

Trayectoria del BGCI vs Bitcoin & Ethereum (7 Días)

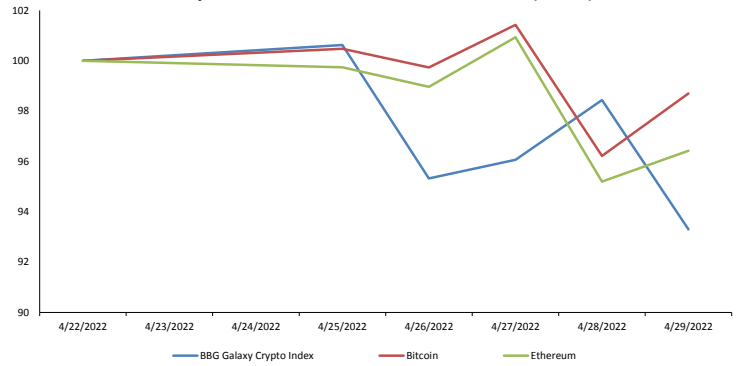

Fuente: Bloomberg Base: 22/04/2022 =100

Trayectoria de los Metales a 7 Días

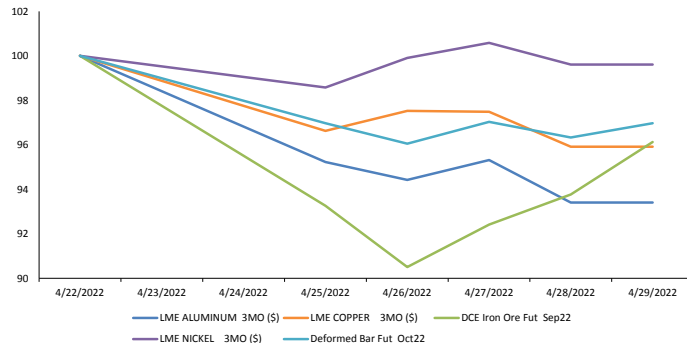

Fuente: Bloomberg Base: 22/04/2022 =100

Trayectoria de las Altcoins a 7 Días

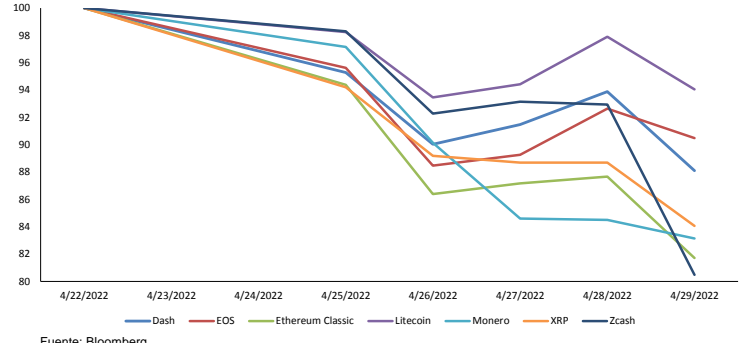

Fuente: Bloomberg Base: 22/04/2022 =100

Trayectoria de Metales Preciosos a 7 Días

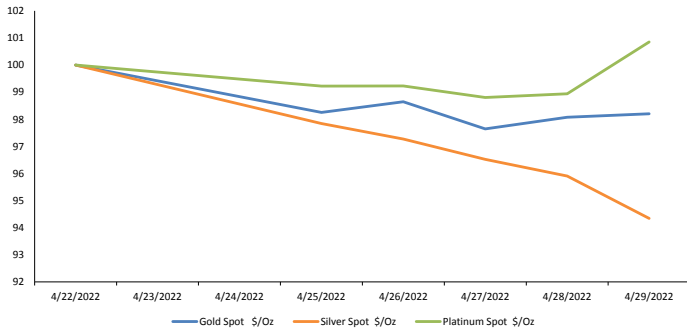

Fuente: Bloomberg Base: 22/04/2022 =100

Fluctuaciones Diarias de Bitcoin & Ethereum a 6 Meses (%)

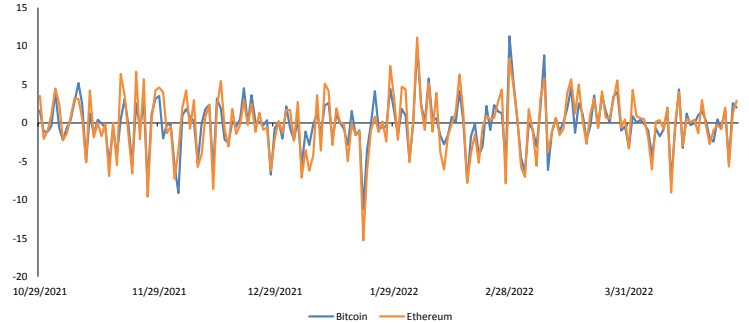

Base: 29/10/2021 =100

Trayectoria de Commodities Agrícolas a 7 Días

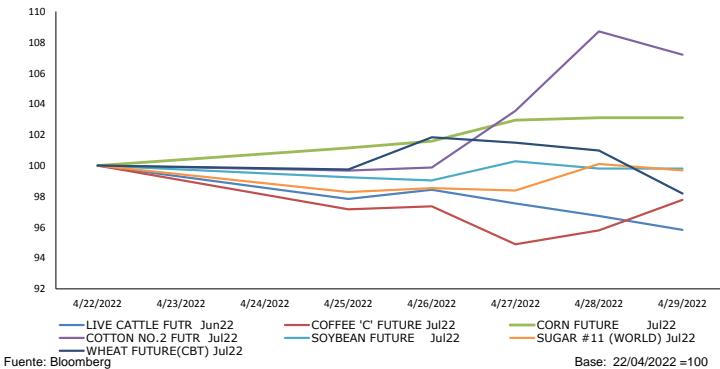

Fuente: Bloomberg Base: 22/04/2022 =100

Contratos de Futuros a 7 Días

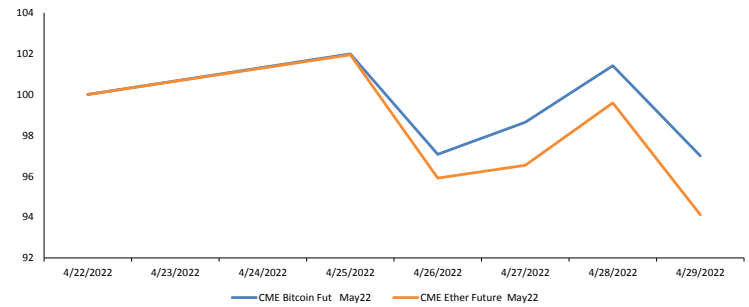

Base: 22/04/2022 =100

BVL CIERRA LA SEMANA CON RESULTADOS NEGATIVOS



El viernes 22 de abril, Javier Penny, docente de la Carrera de Economía de la Universidad de Lima, presentó, para el diario Gestión, una nueva edición del reporte bursátil desde el Laboratorio de Mercado de Capitales. Esta semana destacó el resultado negativo en el cierre de la Bolsa de Valores de Lima (BVL).

Para ver el comentario económico en Gestión, clic [aquí](#).

TIPO DE CAMBIO CERRÓ A LA BAJA ANTE MEJORES PERSPECTIVAS DE LA ECONOMÍA CHINA

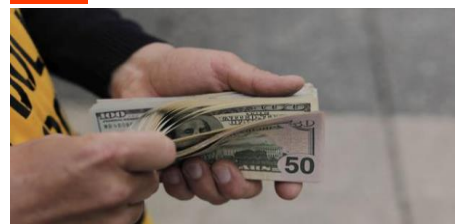

El precio del dólar en Perú cerró a la baja el viernes, por una menor aversión global a los activos de riesgo producto de mejores perspectivas para la segunda economía del mundo.

Para ver el reporte institucional, clic [aquí](#).

BCR: TASA DE INTERÉS INTERBANCARIA SE UBICÓ EN 4%

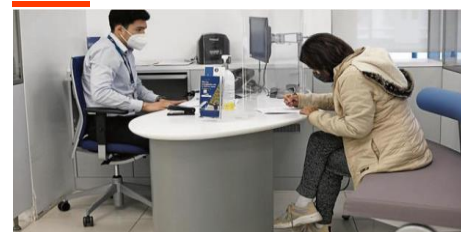

Al 23 de marzo de 2022 la tasa de interés interbancaria en soles se ubicó en 4% anual, mientras que en dólares fue 0.50%, señaló el Banco Central de Reserva (BCR) en su último reporte informativo semanal. La tasa de interés preferencial corporativa a 90 días, la que se cobra a las empresas de menor riesgo, en soles fue 5.78% anual, en tanto en dólares, fue 1.67% anual.

Para ver el programa de este evento, clic [aquí](#).



América Latina

| Fecha Hora | Evento | Periodo | Encues(M) | Efectivo | Anterior | Pais/Region |
|-------------------|-------------------------------------|---------|-----------|----------|----------|-------------|
| 05/04/22 17:30 | Tipo Selic | 04-may | 12,75% | -- | 11,75% | Brasil |
| 05/05/22 18:00 | Objetivo de tipo a un día | 05-may | -- | -- | 7,00% | Chile |
| 05/03/22 08:00 | Producción industrial YoY | Mar | -2,70% | -- | -4,30% | Brasil |
| 05/05/22 20:00 | IPC YoY | Apr | 8,80% | -- | 8,53% | Colombia |
| 05/02/22 09:00 | S&P Global Brazil Manufacturing PMI | Apr | -- | -- | 52,3 | Brasil |
| 05/02/22 10:30 | S&P Global Mexico Manufacturing PMI | Apr | -- | -- | 49,2 | México |
| 05/02/22-05/04/22 | Ingresos tributarios gobierno | Apr | -- | -- | 1241.1b | Argentina |
| 05/05/22 20:00 | IPC (MoM) | Apr | 0,85% | -- | 1,00% | Colombia |
| 05/06/22 10:00 | IPC YoY | Apr | -- | -- | 2,64% | Ecuador |
| 05/06/22 | IPC YoY | Apr | -- | -- | 6,69% | El Salvador |
| 05/02/22 08:30 | Actividad económica YoY | Mar | 6,50% | -- | 6,80% | Chile |
| 05/03/22 08:00 | Producción industrial MoM | Mar | 0,10% | -- | 0,70% | Brasil |
| 05/04/22 13:00 | IPC (MoM) | Apr | -- | -- | 1,11% | Uruguay |



Estados Unidos

| Fecha Hora | Evento | Periodo | Encues(M) | Efectivo | Anterior | Pais/Region |
|----------------|---------------------------------------|---------|-----------|----------|----------|----------------|
| 05/06/22 08:30 | Cambio en nóminas no agrícolas | Apr | 390k | -- | 431k | Estados Unidos |
| 05/05/22 08:30 | Peticiones iniciales de desempleo | 30-abr | 180k | -- | 180k | Estados Unidos |
| 05/04/22 14:00 | FOMC Decisión de tipo (techo) | 04-may | 1,00% | -- | 0,50% | Estados Unidos |
| 05/02/22 10:00 | ISM manufacturero | Apr | 57,6 | -- | 57,1 | Estados Unidos |
| 05/03/22 10:00 | Órdenes bienes duraderos | Mar F | 0,80% | -- | 0,80% | Estados Unidos |
| 05/04/22 07:00 | Solicitudes de hipoteca MBA | 29-abr | -- | -- | -8,30% | Estados Unidos |
| 05/02/22 09:45 | PMI de fabricación EE. UU. S&P Global | Apr F | 59,7 | -- | 59,7 | Estados Unidos |
| 05/06/22 08:30 | Tasa de desempleo | Apr | 3,50% | -- | 3,60% | Estados Unidos |
| 05/04/22 08:15 | ADP Cambio de empleo | Apr | 398k | -- | 455k | Estados Unidos |
| 05/03/22 10:00 | Pedidos de fábrica | Mar | 1,20% | -- | -0,50% | Estados Unidos |
| 05/04/22 08:30 | Balanza comercial | Mar | -\$106.7b | -- | -\$89.2b | Estados Unidos |
| 05/02/22 10:00 | Gasto en construcción (MoM) | Mar | 0,70% | -- | 0,50% | Estados Unidos |
| 05/04/22 10:00 | Índice ISM Services | Apr | 58,5 | -- | 58,3 | Estados Unidos |



Europa

| Fecha Hora | Evento | Periodo | Encues(M) | Efectivo | Anterior | Pais/Region |
|----------------|---------------------------------------|---------|-----------|----------|----------|--------------|
| 05/02/22 03:50 | S&P Global France Manufacturing PMI | Apr F | 55,4 | -- | 55,4 | Francia |
| 05/05/22 06:00 | Tasa de desempleo | Apr | -- | -- | 5,50% | Irlanda |
| 05/06/22 02:00 | Producción industrial SA MoM | Mar | -1,20% | -- | 0,20% | Alemania |
| 05/05/22 02:45 | Producción industrial MoM | Mar | -0,30% | -- | -0,90% | Francia |
| 05/02/22 20:01 | PMI de fabricación, AIB Irlanda | Apr | -- | -- | 59,4 | Irlanda |
| 05/03/22 04:00 | S&P Global Greece Manufacturing PMI | Apr | -- | -- | 54,6 | Grecia |
| 05/02/22 04:00 | S&P Global Eurozone Manufacturing PMI | Apr F | 55,3 | -- | 55,3 | Eurozona |
| 05/02/22 03:55 | S&P Global/BME Germany Manufacturing | Apr F | 54,1 | -- | 54,1 | Alemania |
| 05/02/22 03:45 | S&P Global Italy Manufacturing PMI | Apr | 55 | -- | 55,8 | Italia |
| 05/02/22 03:15 | S&P Global Spain Manufacturing PMI | Apr | 54 | -- | 54,2 | España |
| 05/02/22 03:00 | S&P Global/Nevi Netherlands Manufactu | Apr | 58 | -- | 58,4 | Países Bajos |
| 05/05/22 02:00 | Órdenes de fábricas MoM | Mar | -1,00% | -- | -2,20% | Alemania |
| 05/06/22 01:00 | IPC YoY | Apr | -- | -- | 15,20% | Estonia |



Asia

| Fecha Hora | Evento | Periodo | Encues(M) | Efectivo | Anterior | Pais/Region |
|----------------|----------------------------------|---------|-----------|----------|----------|---------------|
| 05/03/22 00:30 | Tipo en efectivo objetivo RBA | 03-may | 0,25% | -- | 0,10% | Australia |
| 05/05/22 04:30 | Valor de ventas al por menor YoY | Mar | -- | -- | -14,60% | Hong Kong |
| 05/04/22 21:30 | Permisos de construcción MoM | Mar | -15,00% | -- | 43,50% | Australia |
| 05/04/22 23:30 | IPC YoY | Apr | 4,70% | -- | 5,73% | Tailandia |
| 05/05/22 19:30 | IPC Tokio exc alim fres sa-YoY | Apr | 1,80% | -- | 0,80% | Japón |
| 05/03/22 18:45 | Tasa de desempleo | 1Q | 3,10% | -- | 3,20% | Nueva Zelanda |
| 05/03/22 04:30 | PIB YoY | 1QA | -2,00% | -- | 4,80% | Hong Kong |
| 05/02/22 01:00 | S&P Global India PMI Mfg | Apr | -- | -- | 54 | India |
| 05/03/22 20:30 | S&P Global Indonesia PMI Mfg | Apr | -- | -- | 51,3 | Indonesia |
| 05/03/22 20:30 | S&P Global Vietnam PMI Mfg | Apr | -- | -- | 51,7 | Vietnam |
| 05/03/22 21:30 | Ventas al por menor MoM | Mar | 0,70% | -- | 1,80% | Australia |
| 05/02/22 19:00 | IPC YoY | Apr | 4,40% | -- | 4,10% | Corea del Sur |
| 05/06/22 04:00 | IPC YoY | Apr | 3,00% | -- | 3,27% | Taiwán |

Coordinador Laboratorio de Mercado de Capitales: Javier Penny
 Apoyo: Fabrizio Lavalle, Sebastián Oré, Jhonatan Cueva, Miguel Sollimano
 email: pulsobursatil@ulima.edu.pe
 facebook: www.facebook.com/pulsobursatil