

PULSO SEMANAL

DEL 05/09 AL 09/09

[Universidad de Lima](#)
Facultad de Ciencias Empresariales y Económicas
Carrera de Economía
Laboratorio de Mercado de Capitales

Coordinador Laboratorio de Mercado de Capitales: Ms Javier Penny
Apoyo: Fedele Calle, Maciell Esquerre, Mariafe Urrutia y Miguel Solimano
email: pulsobursatil@ulima.edu.pe
facebook: www.facebook.com/pulsobursatil.ul
Teléfono: 4376767 Anexos: 35340

MERCADO INTEGRADO LATINOAMERICANO

Perú



El índice de la Bolsa de Valores de Lima cerró la semana con un rendimiento acumulado de +4.20% y un rendimiento ajustado a dólares de +4.14%. Entre las noticias significativas se encuentra que según el reciente estudio del Banco Mundial y la OCDE, el Perú se encuentra en el tercio inferior del mundo en medidas para la promoción de libre competencia. Asimismo, la empresa petrolera Petroperú sufre en el año una segunda rebaja de calificación de sus bonos, ya que Fitch Ratings la colocó en BB+. En el ámbito fiscal, el MEF anunció la creación de un programa de impulso empresarial con el objetivo de brindar financiamiento a las MYPES. La singularidad de este crédito es otorgar un bono (BBB) que permite la reducción de la tasa de interés.

Mejores y Peores Rendimientos 7D - Peru

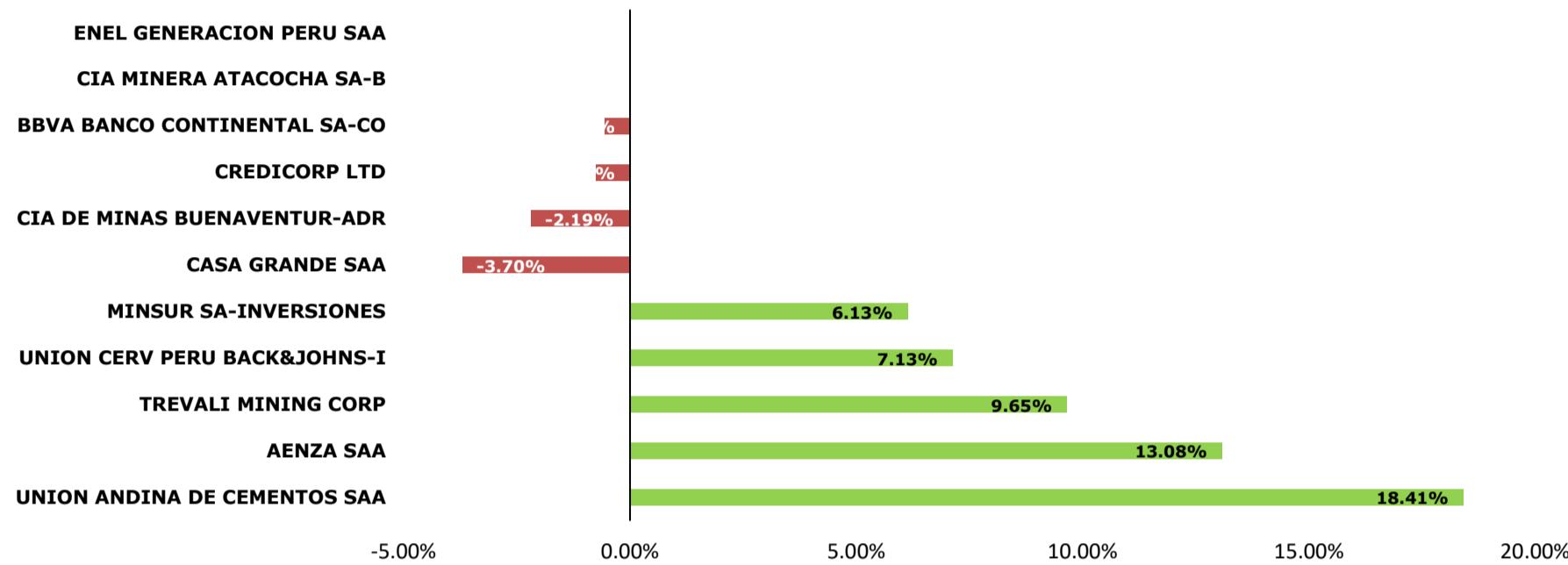

S&P BVL SECTORIAL A 7 DÍAS

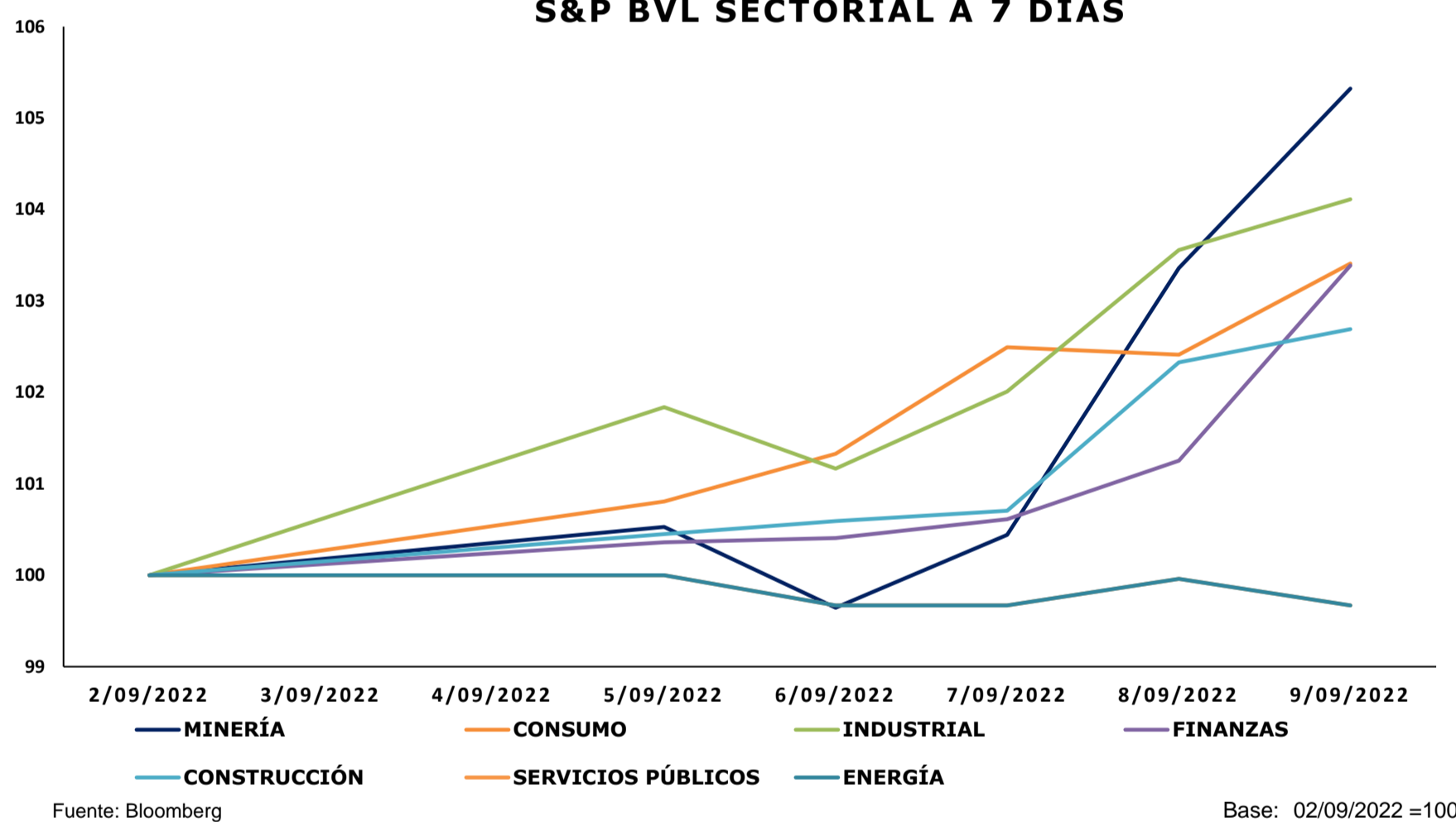

Chile



El principal índice chileno IPSA cerró la semana con un rendimiento acumulado de -0.73% y un rendimiento ajustado a dólares de -4.72%. Entre las noticias significativas se encuentra que la volatilidad del mercado cambiario ha disminuido de manera relevante tras la mención de la intervención del Banco del Central en su IPOM. Esta medida trajo resultados positivos dado que se encontró una reducción de (-6.3%) después del anuncio. Mientras en lado laboral los despidos por necesidad de empresa aumentaron en más de 30% en agosto. En adición, Goldman Sachs alude a "derrota" política de Boric y 2 años más de incertidumbres en post Plebiscito.

México



El principal índice mexicano IPC Mexbol cerró la semana con un rendimiento acumulado de +2.52% y un rendimiento ajustado a dólares de +2.76%. Entre las noticias significativas se encuentra, de acuerdo a la última encuesta realizada por Citibanamex, se viene otra alza de 75pb a la tasa de interés de referencia por parte del Banco de México. Además, AMLO propone presupuesto en el que aumenta el salario mínimo para el 2023 por la inflación. Se plantea que el sueldo base del mandatario sea de 174 mil 26 pesos menos 53 mil 963 pesos por Impuesto sobre la Renta.

Colombia



El principal índice colombiano COLCAP cerró la semana con un rendimiento acumulado de -0.84% y un rendimiento ajustado a dólares de +2.15%. Entre las noticias significativas se encuentra que, los títulos de tesorería alcanzaron cifras históricas de compras extranjeras en agosto, con la adquisición de 5.7 billones en títulos de tesorería, TES. Por otro lado, las divisas por turismo repuntan este año, alcanzando un ingreso para el país de US\$3.208 millones de dólares. En el ámbito político, Gustavo Petro participó en el cierre del congreso de Confecámaras.

TRAYECTORIA DE LOS ÍNDICES A 7 DÍAS

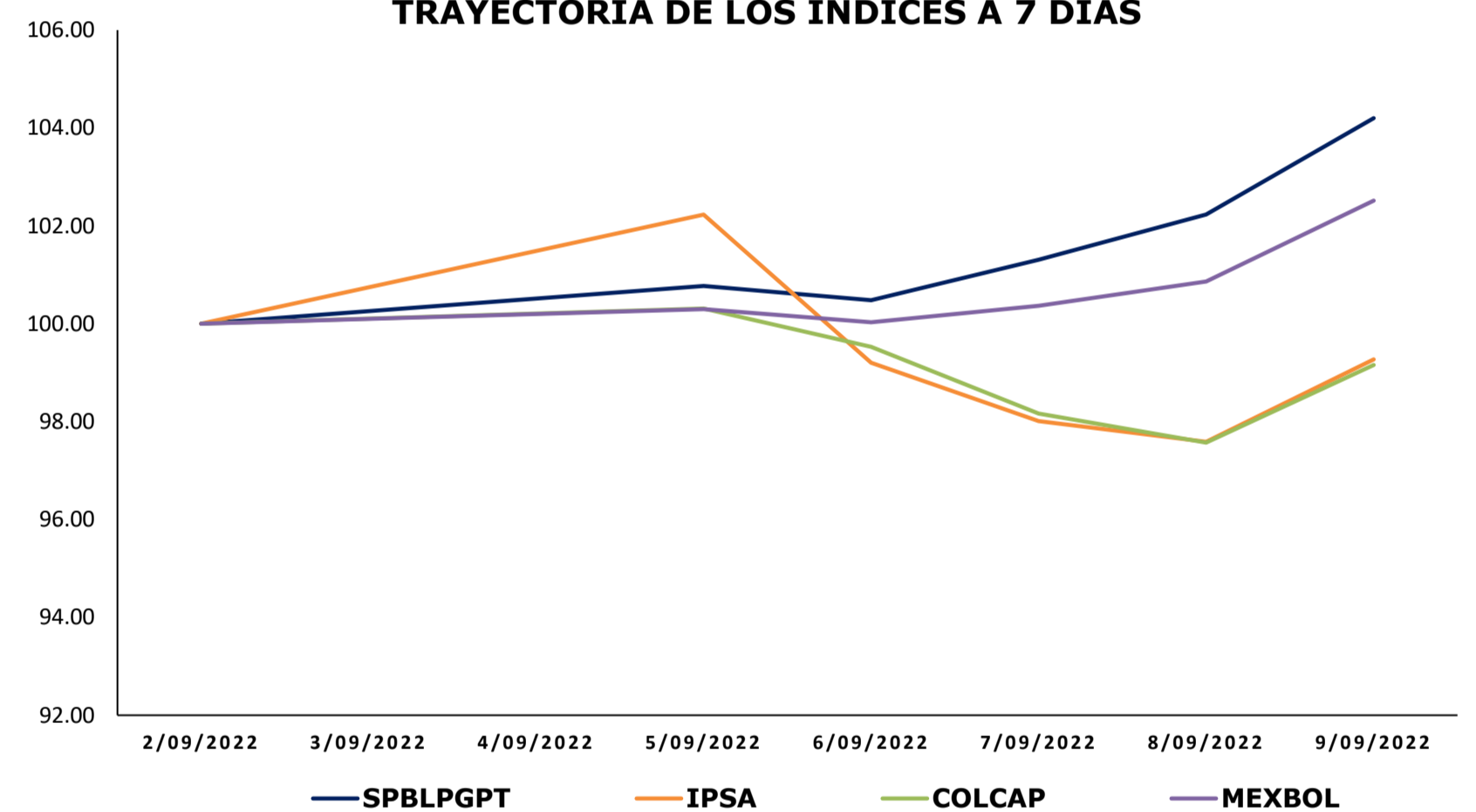

TRAYECTORIA DE LAS DIVISAS A 7 DÍAS

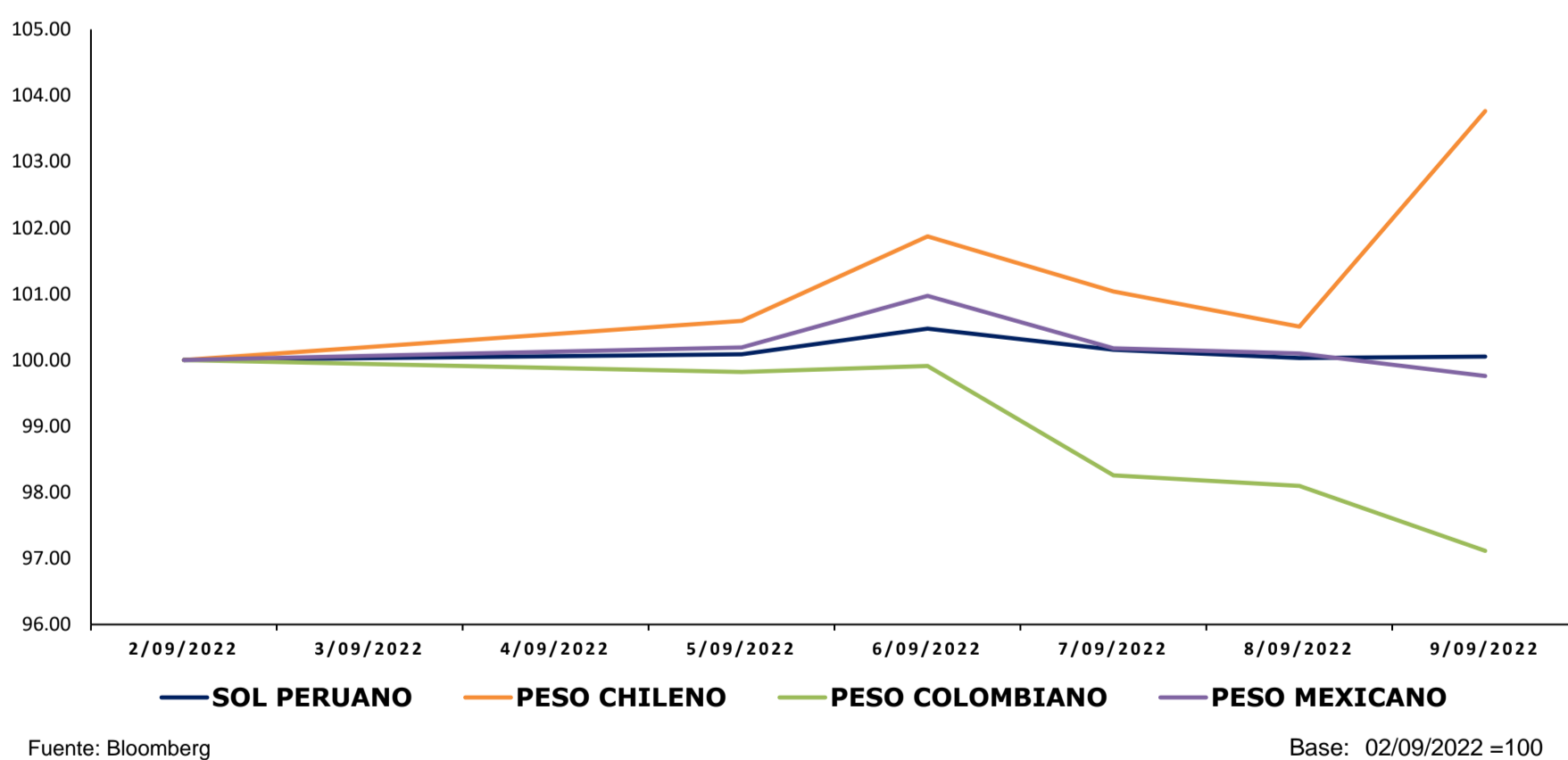

MILA: Tasas de Referencia de Política Monetaria

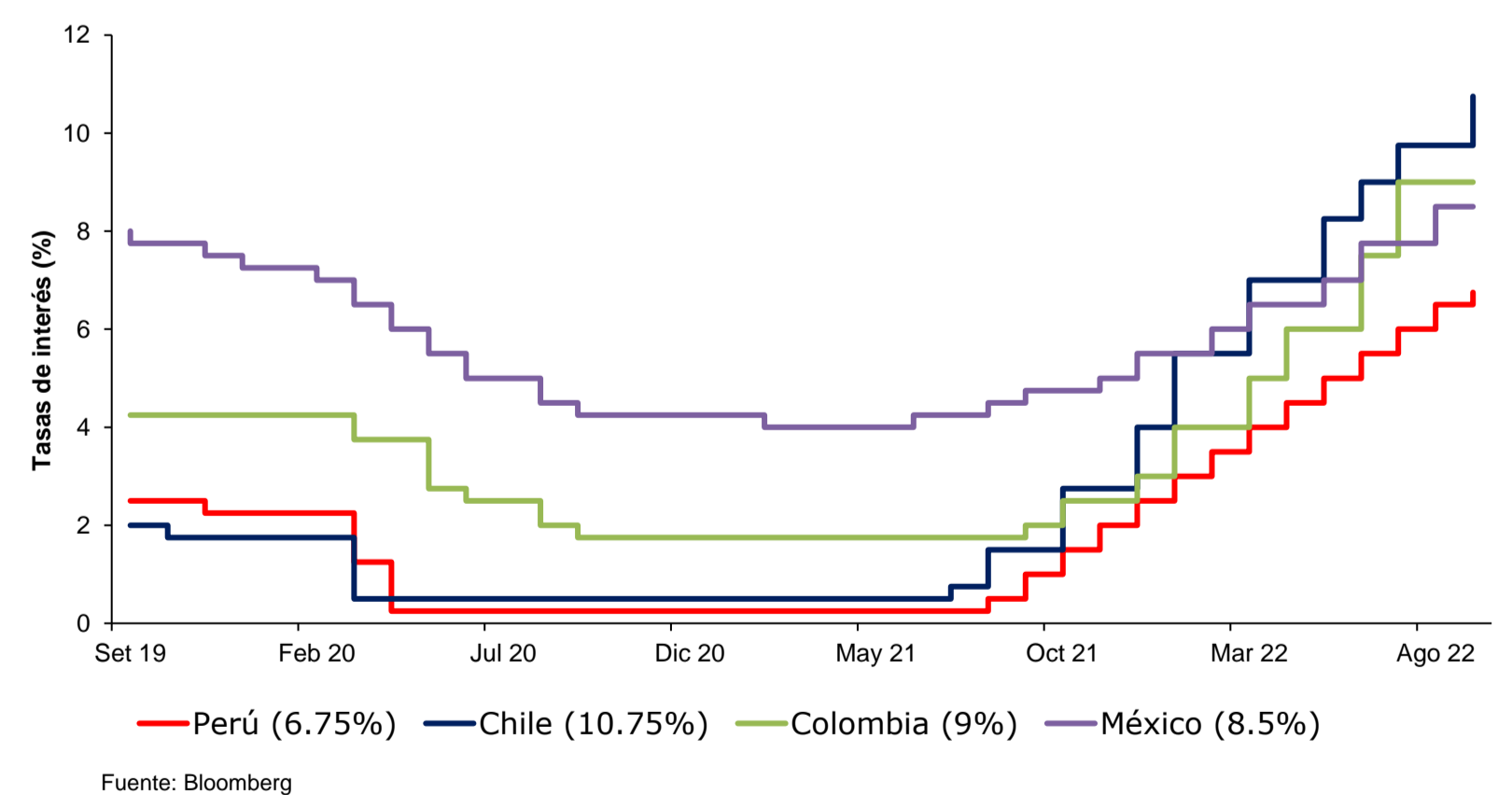

Coordinador Laboratorio de Mercado de Capitales: Ms Javier Penny
 Apoyo: Fedele Calle, Maciell Esquerre, Mariafe Urrutia y Miguel Solimano
 email: pulsobursatil@ulima.edu.pe
 facebook: www.facebook.com/pulsobursatil.ul

ESTADOS UNIDOS

Hechos Importantes

Los principales índices de Estados Unidos cerraron la semana con rendimientos positivos. En el caso del DOW JONES, cerró con un rendimiento semanal con un +1.56%. Asimismo, el S&P 500 cerró con un rendimiento de +2.53% a 5 días y por último el NASDAQ cerró con rendimiento de +2.78%.

El mercado estadounidense comenzó su semana con rendimientos negativos por más de 3M de acciones afectadas tras las indicaciones de la FED de seguir una política estricta. Asimismo, el sector tecnológico se vio presionado a la baja, ya que las grandes empresas flaquearon después de que los datos de los servicios mantuvieran la perspectiva de una Reserva Federal agresiva a finales de mes. Este sentimiento varió durante la semana, dado que para mitad del periodo acabó al alza, luego de que el precio del petróleo cayera, aliviando la preocupación sobre la fijación de los precios que pretendía poner el Banco Central contra la inflación. Cabe resaltar que empresas tecnológicas como Apple sigue estrenando productos a pesar del contexto inflacionario actual. El jueves la tendencia se mantuvo positiva para los tres índices ayudada por un crecimiento en las acciones financieras y las empresas de atención médica. Para el cierre de la semana el mercado estadounidense acabó al alza, a la par con las acciones mundiales, lideradas por las acciones tecnológicas y de crecimiento. Las ganancias se produjeron antes del informe del IPC de la próxima semana, en el cual se espera un desaceleró en la inflación de 8,1% desde el 8,5% de julio.

Bonos del Tesoro (EEUU)

| Instrumento | Moneda | Precio | Yield (%) | Duración |
|--------------|--------|--------|-----------|----------|
| Nota 2 años | USD | 99.418 | 3.556 | 1.919 |
| Nota 3 años | USD | 98.688 | 3.598 | 2.810 |
| Nota 5 años | USD | 98.590 | 3.435 | 4.632 |
| Nota 7 años | USD | 98.297 | 3.399 | 6.301 |
| Nota 10 años | USD | 95.273 | 3.310 | 8.698 |
| Bono 20 años | USD | 95.406 | 3.698 | 14.481 |
| Bono 30 años | USD | 91.656 | 3.447 | 19.411 |

Curva Soberana - Estados Unidos

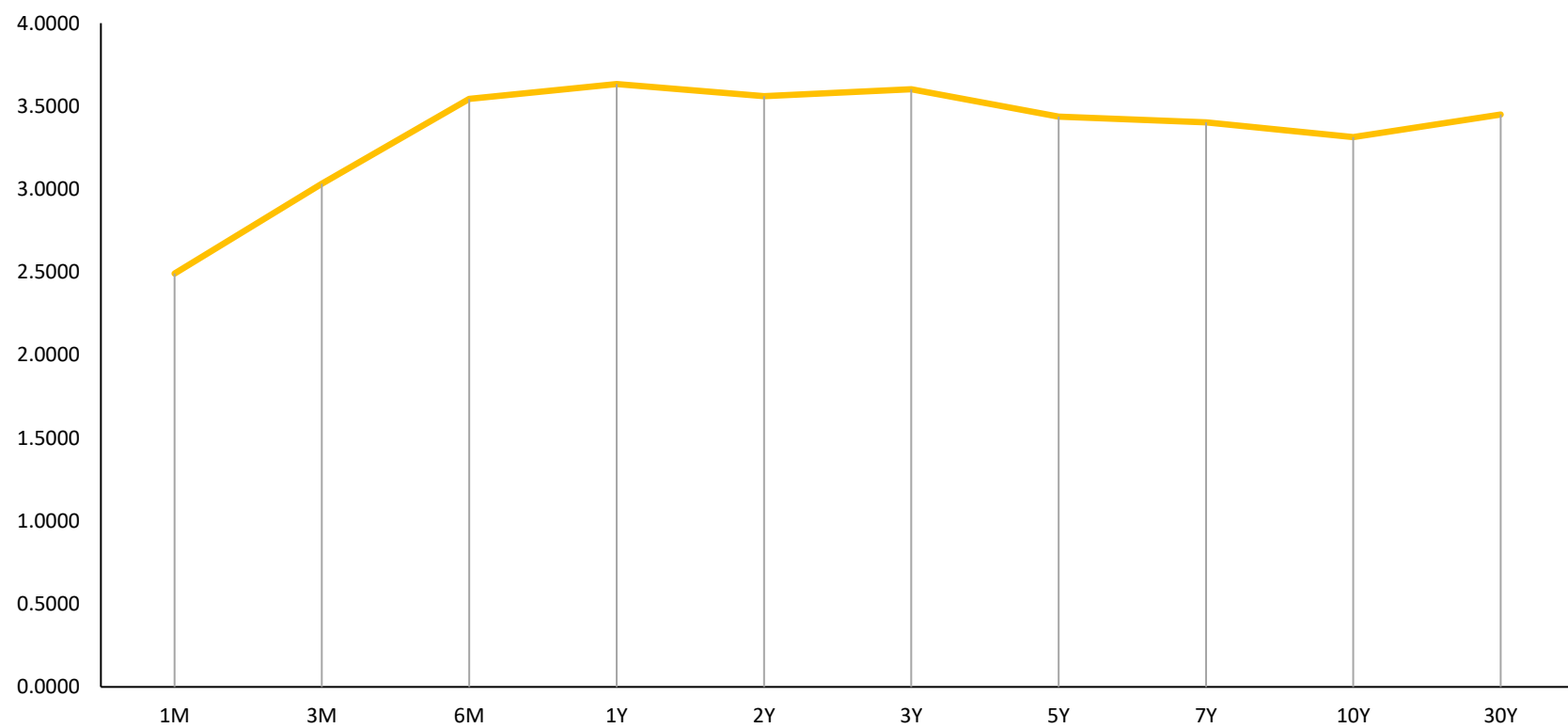

Fuente: Bloomberg

Trayectoria Índices a 7 Días

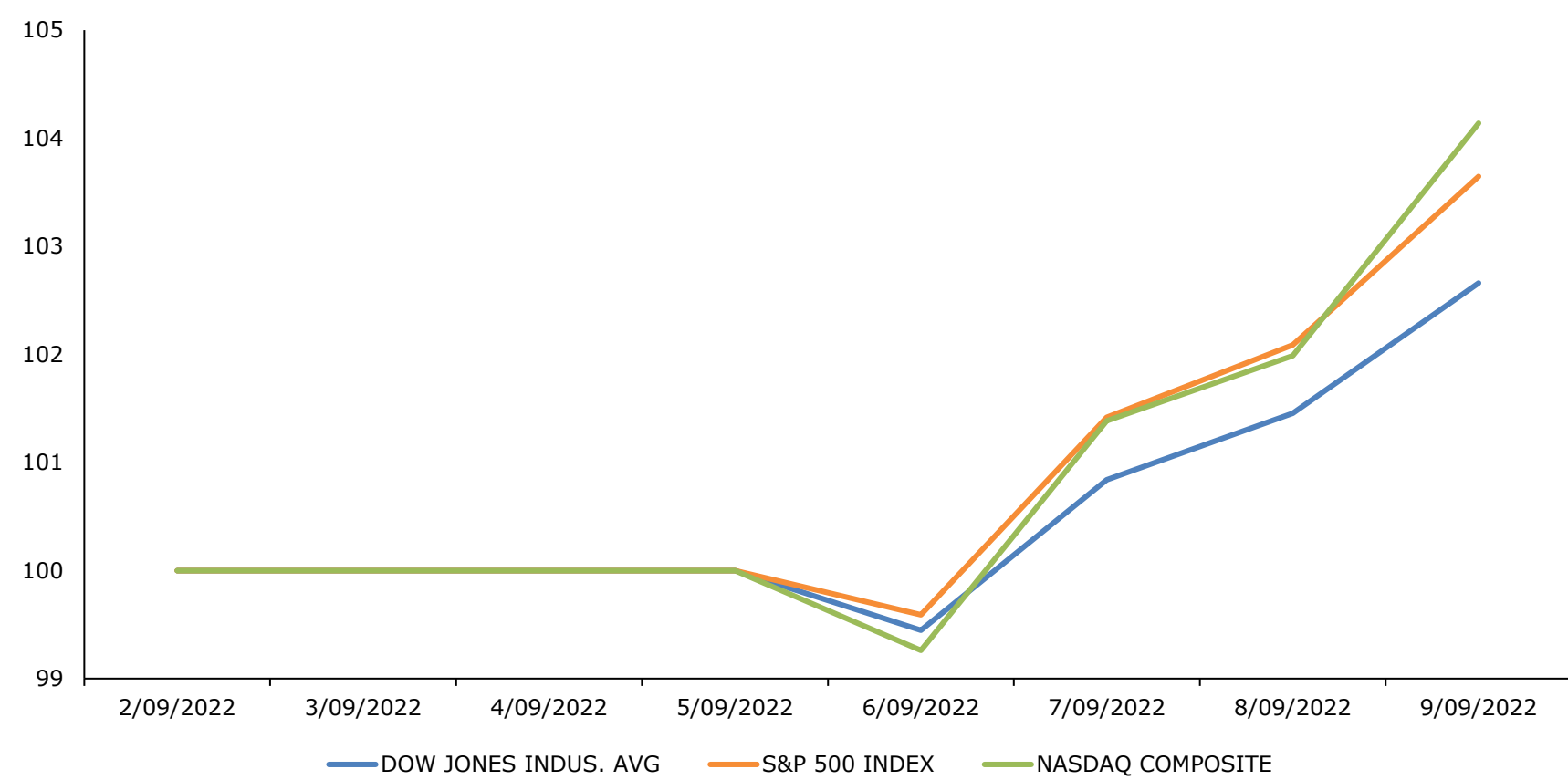

Fuente: Bloomberg

Base: 02/09/2022 =100

Principales ETF's

| Instrumento | Moneda | Precio | 1D | 5D | YTD |
|--------------------|--------|--------|--------|--------|---------|
| ▲ SPDR S&P 500 ETF | USD | 406.6 | 1.55% | 2.57% | -14.39% |
| ▲ ISHARES MSCI EME | USD | 39 | 1.48% | -0.31% | -20.16% |
| ▲ ISHARES IBOXX HI | USD | 75.81 | 0.40% | 1.95% | -12.87% |
| ▲ SPDR-FINL SELECT | USD | 34.36 | 0.91% | 3.65% | -12.01% |
| ▲ VANECK GOLD MINE | USD | 25.1 | 3.04% | 8.85% | -21.64% |
| ▲ ISHARES RUSSELL | USD | 187.4 | 2.01% | 3.25% | -15.76% |
| ▲ SPDR GOLD SHARES | USD | 159.82 | 0.53% | 1.24% | -6.52% |
| ▲ ISHARES 20+ YEAR | USD | 108.31 | 0.22% | -1.18% | -26.91% |
| ▲ INVESCO QQQ TRUS | USD | 307.09 | 2.19% | 2.57% | -22.81% |
| ▲ ISHARES BIOTECHN | USD | 128.4 | 1.12% | 4.20% | -15.87% |
| ▲ SPDR-ENERGY SEL | USD | 80.6 | 2.49% | 2.65% | 45.23% |
| ▼ PRO ULTRA VIX ST | USD | 9.35 | -1.58% | -7.70% | -24.78% |

*Leyenda: Variación 1D: 1 Día; 5D: 5 Días; YTD: Var.% 31/12/20 a la fecha

Mejores y Peores Rendimientos S&P 500 a 7 Días

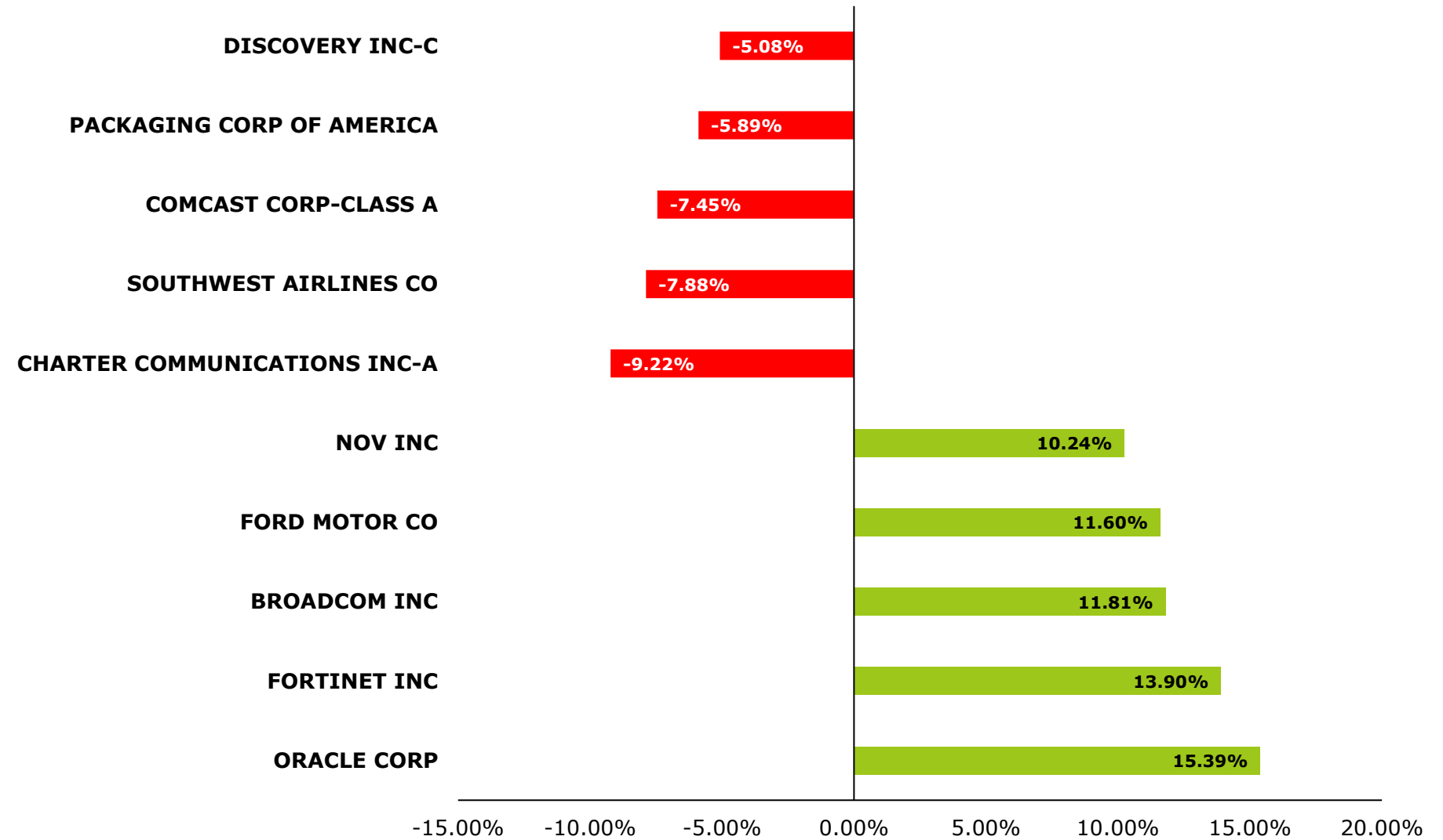

Fuente: Bloomberg

Tasa de Inflación % (5 años) - Estados Unidos

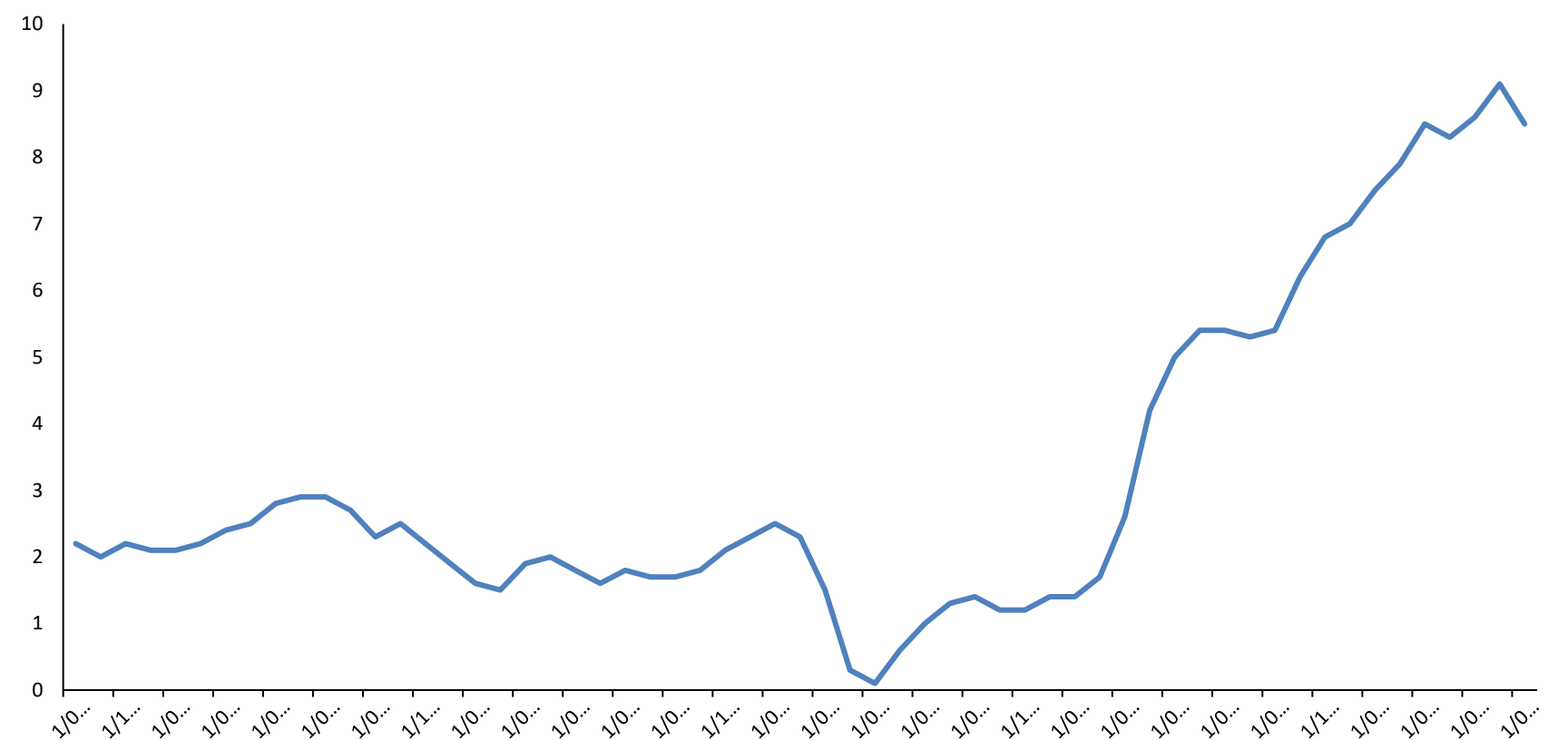

Fuente: Bloomberg

Trayectoria VIX ETF (3 Meses)

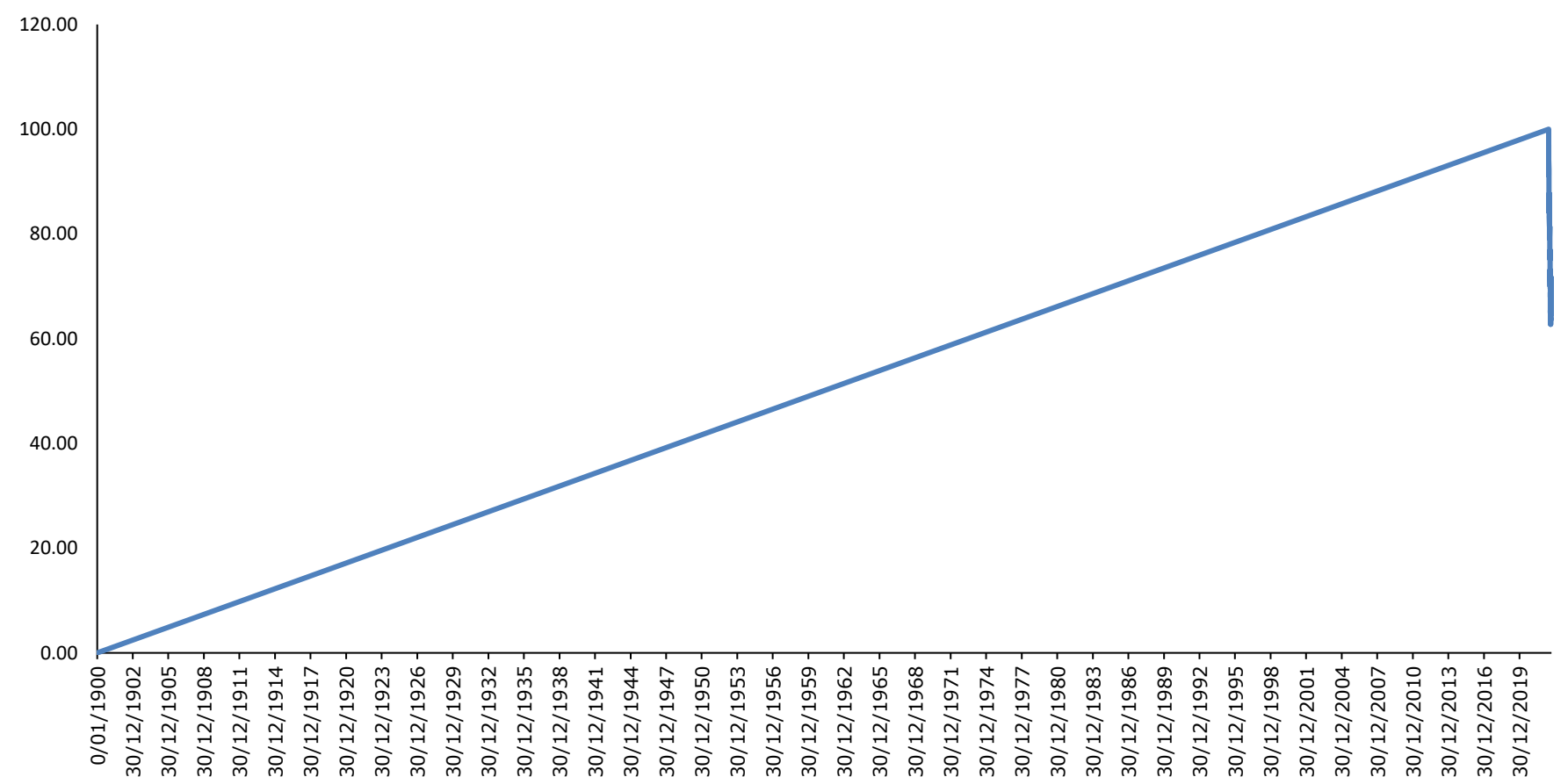

Fuente: Bloomberg

Base: 06/13/2022 =100

**Representa la inversa de la percepción al riesgo

| Instrumento | Moneda | Precio | 1D | 5D | YTD |
|---------------------|--------|--------|-------|--------|---------|
| ▲ UNITED STATES OI | USD | 71.1 | 4.42% | 0.21% | 30.79% |
| ▲ ISHARES MSCI BRA | USD | 31.49 | 3.25% | -0.31% | 12.18% |
| ▲ SPDR OIL&GAS EXP | USD | 143.21 | 2.76% | 1.95% | 49.38% |
| ▲ SPDR-UTIL SELECT | USD | 77.38 | 0.40% | 3.65% | 8.10% |
| ▲ ISHARES US REAL | USD | 97.32 | 0.95% | 8.85% | -16.20% |
| ▲ SPDR S&P BIOTECH | USD | 88.01 | 0.67% | 3.25% | -21.39% |
| ▲ ISHARES IBOXX IN | USD | 108.38 | 0.23% | 1.24% | -18.22% |
| ▲ ISHARES JP MORGAN | USD | 86.13 | 0.61% | -1.18% | -21.03% |
| ▲ REAL EST SEL SEC | USD | 43.04 | 0.96% | 2.57% | -16.93% |
| ▲ ISHARES CHINA LA | USD | 29.37 | 2.48% | 4.20% | -19.71% |
| ▲ SPDR-CONS STAPLE | USD | 73.98 | 0.98% | 2.65% | -4.06% |
| ▲ V/E JR GLD MINER | USD | 31.14 | 4.04% | -7.70% | -25.73% |

*Leyenda: Variación 1D: 1 Día; 5D: 5 Días; YTD: Var.% 31/12/20 a la fecha

EUROPA

STOXX 600

El índice paneuropeo STOXX 600 termina con un rendimiento semanal positivo de +1.06% en moneda local, y rendimiento ajustado en dólares de +1.95%. Partió su semana con pérdidas ante una ola de presión vendedora por la inflación y las tasas de interés crecientes. No obstante, gracias a que Credit Suisse acordará vender su negocio fiduciario global, la tendencia se revirtió el martes. Si bien el último reporte de desempleo mostró una mejora en el mercado laboral, el miércoles el índice terminó a la baja. El jueves se recuperó gracias a los rendimientos positivos del sector bancario y financiero. Finalizó el viernes en terreno positivo luego de que el Banco Central Europeo anunciara que posiblemente entrarían en debate sobre la reducción de la pila de bonos de 4 trillones de euros.

Mejores y Peores Rendimientos a 7 Días - STOXX 600

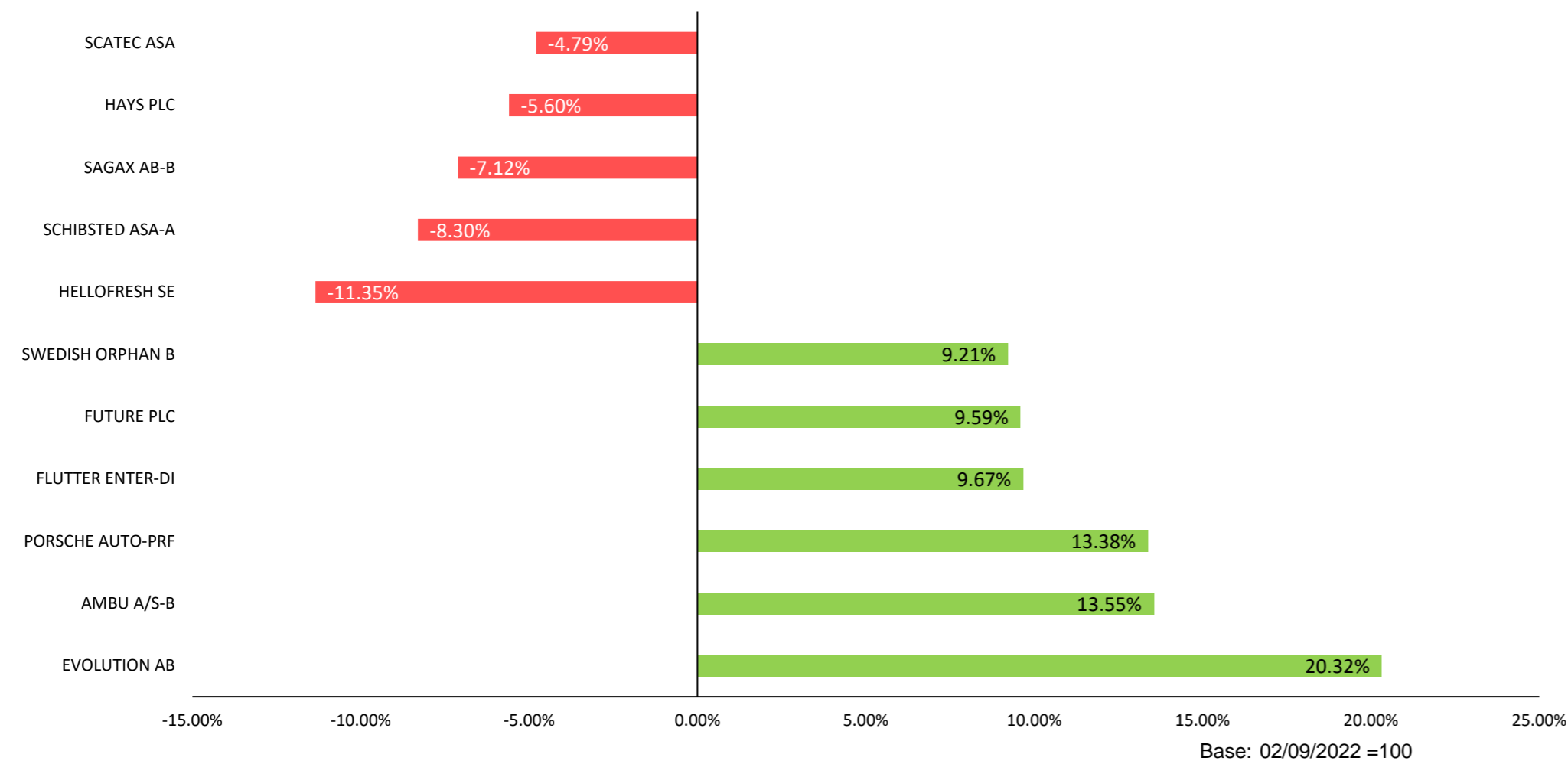

Fuente: Bloomberg

Mejores y Peores Rendimientos a 7 Días - DAX

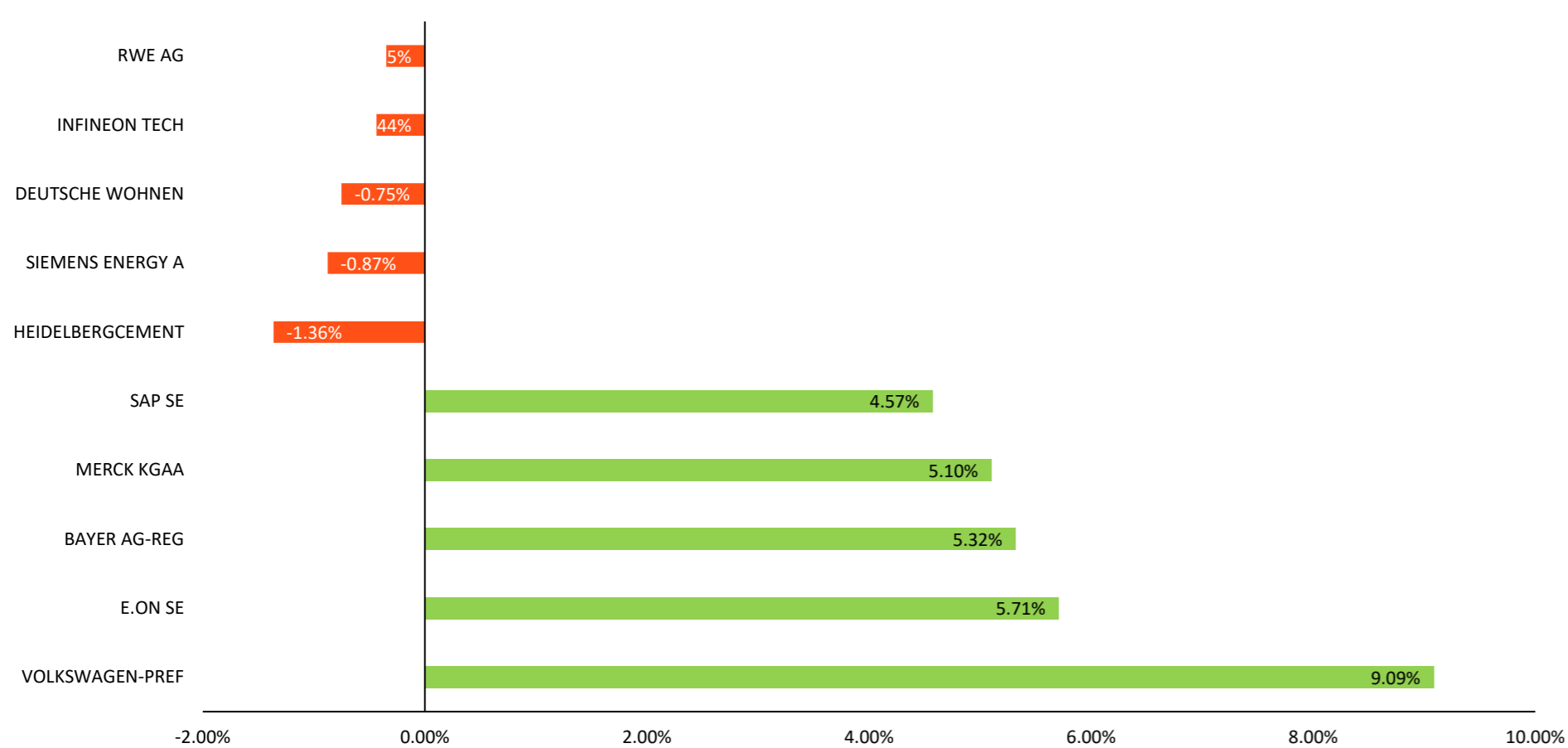

Fuente: Bloomberg

Trayectoria de los Índices a 7 Días

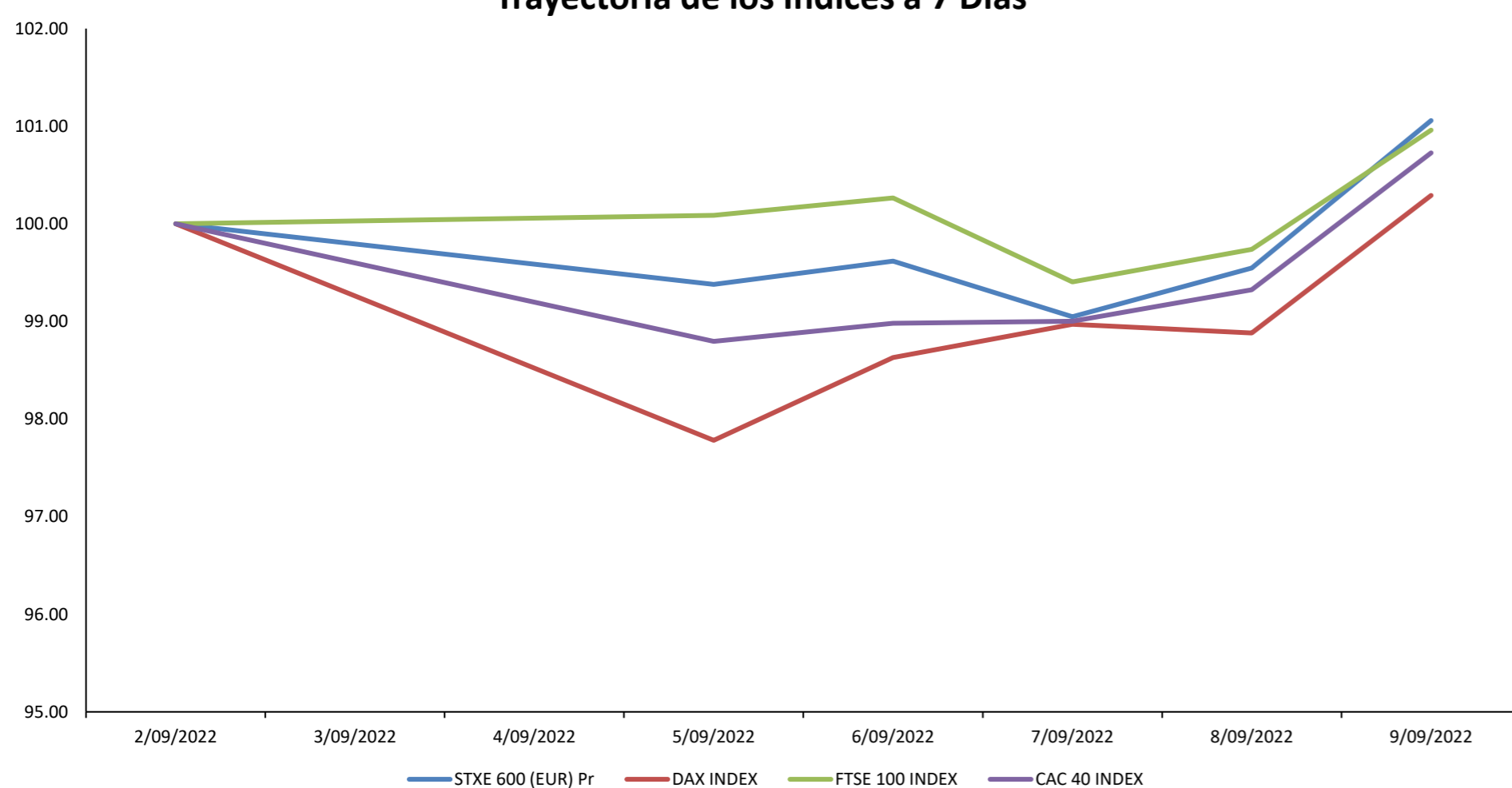

Fuente: Bloomberg

Alemania



El índice alemán DAX termina con un rendimiento semanal positivo de +0.29% en moneda local, y rendimiento ajustado en dólares de +1.20%. Su semana inició en terreno negativo ante el cierre indefinido del oleoducto que pasa por Alemania tras esperarse que se reanude el sábado pasado. Si bien las preocupaciones por el alza de precios de energía pesaron sobre el mercado, el índice se recuperó el martes ante el impulso de acciones de consumo discrecional y de materiales. Continuó esta tendencia el miércoles gracias a los reportes de que el PBI creció a pesar de la crisis energética. El retroceso del sector inmobiliario, en reacción a las declaraciones del BCE, mandó al mercado a la baja. Acabó el viernes con ganancias ya que, en un contexto con tasas de interés crecientes, los bancos presentaron las mayores ganancias.

Reino Unido



El índice inglés FTSE 100 termina con un rendimiento semanal positivo de +0.96% en moneda local, y rendimiento ajustado en dólares de +1.66%. Comenzó su semana ligeramente al alza gracias al alza de los valores de las materias primas. Las propuestas de la nueva Primera Ministra anunciadas el martes, Liz Truss, enfocadas en reducir el costo de energía, elevaron los ánimos. El miércoles acabó con pérdidas al pesar sobre el sentimiento la crisis económica y financiera. El jueves acabó con ganancias, ignorando la incertidumbre alrededor de la salud de la reina Isabel II. Cerró el viernes viéndose impulsado por el alza de los precios del cobre y el mineral de hierro, acabando su semana al alza.

Francia

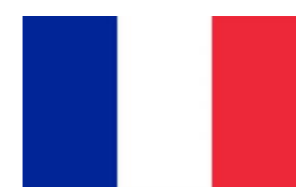

El índice francés CAC 40 termina con un rendimiento semanal positivo de +0.73% en moneda local, y rendimiento ajustado en dólares de +1.64%. El índice inició su semana con pérdidas después de que Rusia haya interrumpido el flujo de gas por el gasoducto Nord Stream 1 hacia Europa. La incertidumbre alrededor de un aumento de tasas de interés en un mayor margen perpetuó el sentimiento el martes. A pesar de la preocupación por las perspectivas económicas, el miércoles el mercado terminó al alza. El jueves el impulso del sector financiero pesó más que la preocupación por la crisis energética. Culminó el viernes con ganancias por el alza de los rendimientos de los bonos tras la decisión del Banco Central Europeo de subir las tasas en 75 pbs.

Trayectoria Divisas a 7 Días

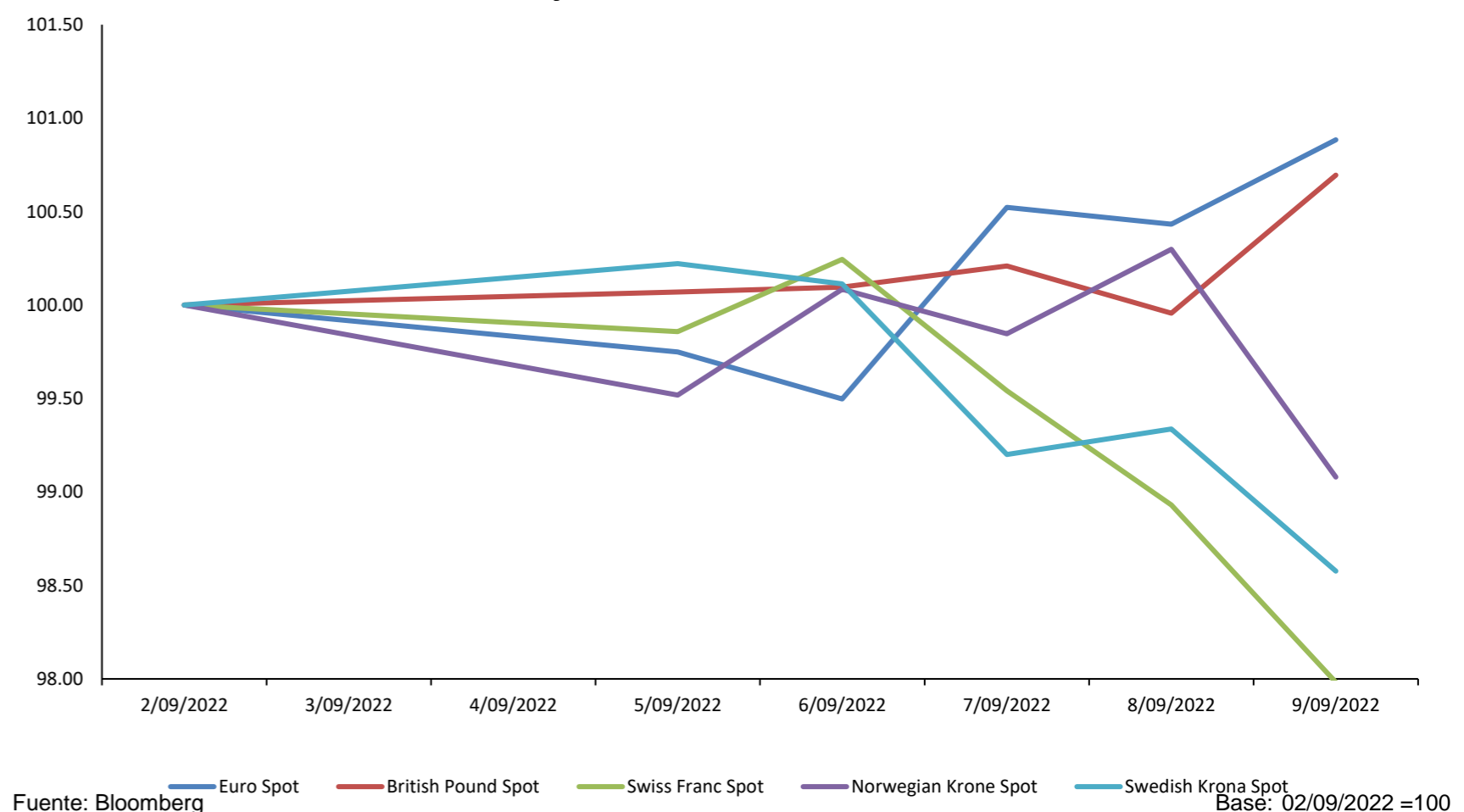

Fuente: Bloomberg

Tasa de Inflación BCE (5 Años)

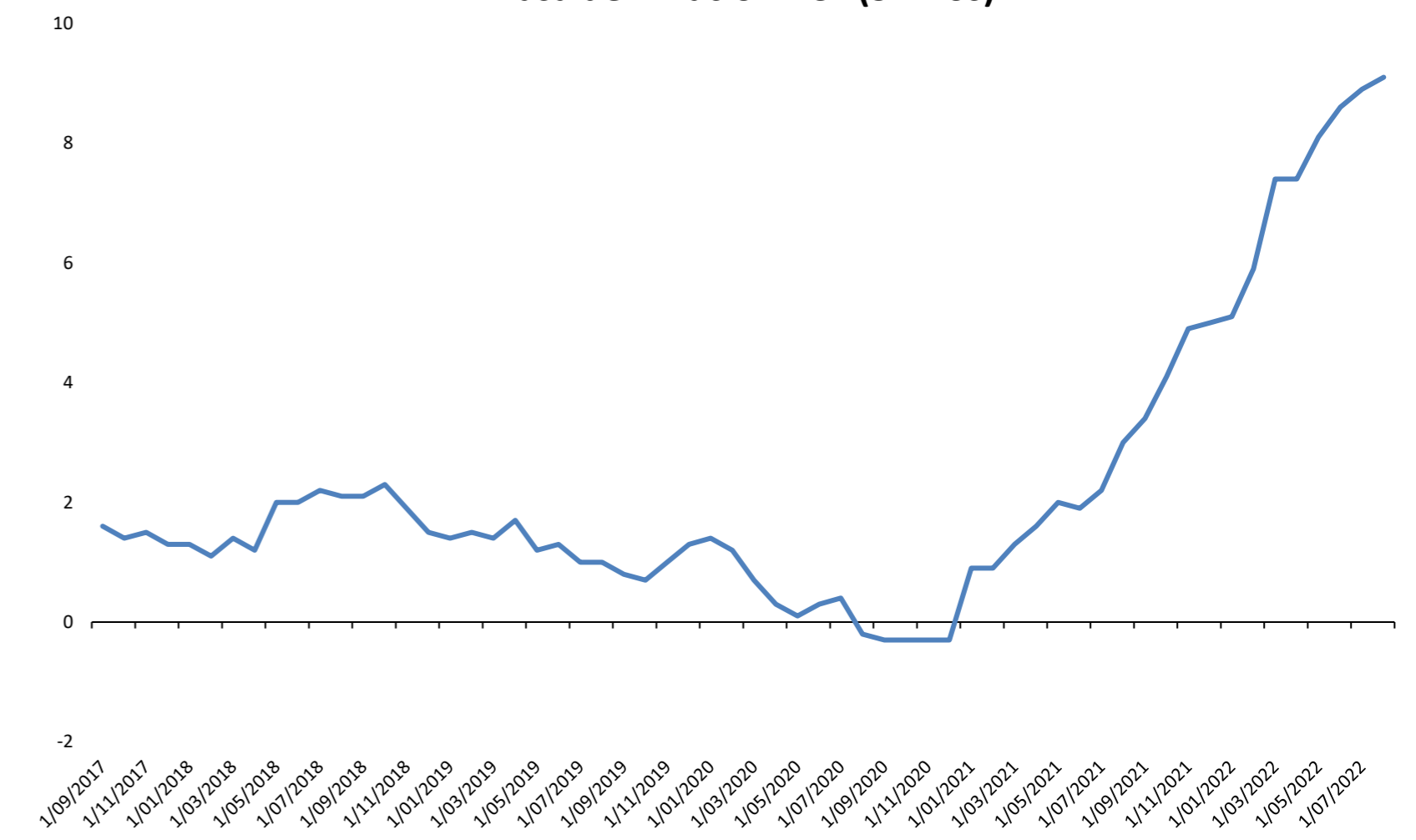

Fuente: Bloomberg

Coordinador Laboratorio de Mercado de Capitales: Ms Javier Penny
 Apoyo: Fedele Calle, Maciell Esquerre, Mariafe Urrutia y Miguel Solimano
 email: pulsobursatil@ulima.edu.pe
 facebook: www.facebook.com/pulsobursatil.ul

ASIA - PACÍFICO

China



El mercado bursátil chino termina con rendimiento semanal de +1.74% en moneda local, y rendimiento ajustado en dólares de +1.35%. Comenzó su semana al alza debido a la positiva reacción de los inversionistas ya que el gobierno chino mostro preocupación en tomar medidas para reforzar la debilitada economía. El martes la tendencia cambio por restricciones relacionadas al COVID y la caída más baja en dos años del yuan. A pesar que el mercado se recuperó el miércoles impulsado por los fabricantes de chips ante el apoyo nacional, los persistentes brotes domésticos de COVID-19 mantuvieron el ánimo atenuado y nublaron las perspectivas económicas terminando la semana con pérdidas.

Trayectoria Índices a 7 Días

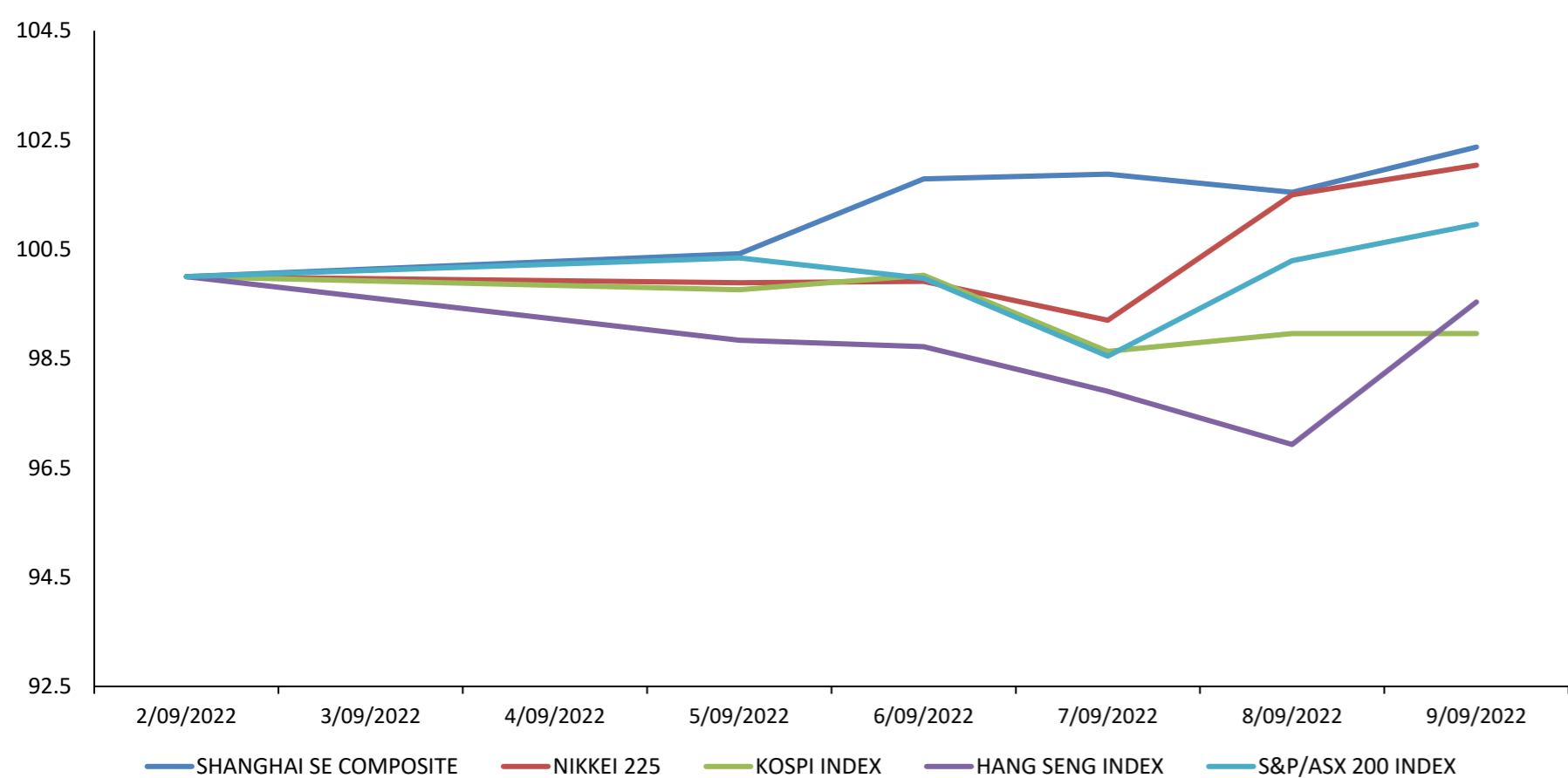

Fuente: Bloomberg

Base: 02/09/2022 = 100

Mejores y Peores Rendimientos a 7 Días - CSI 300

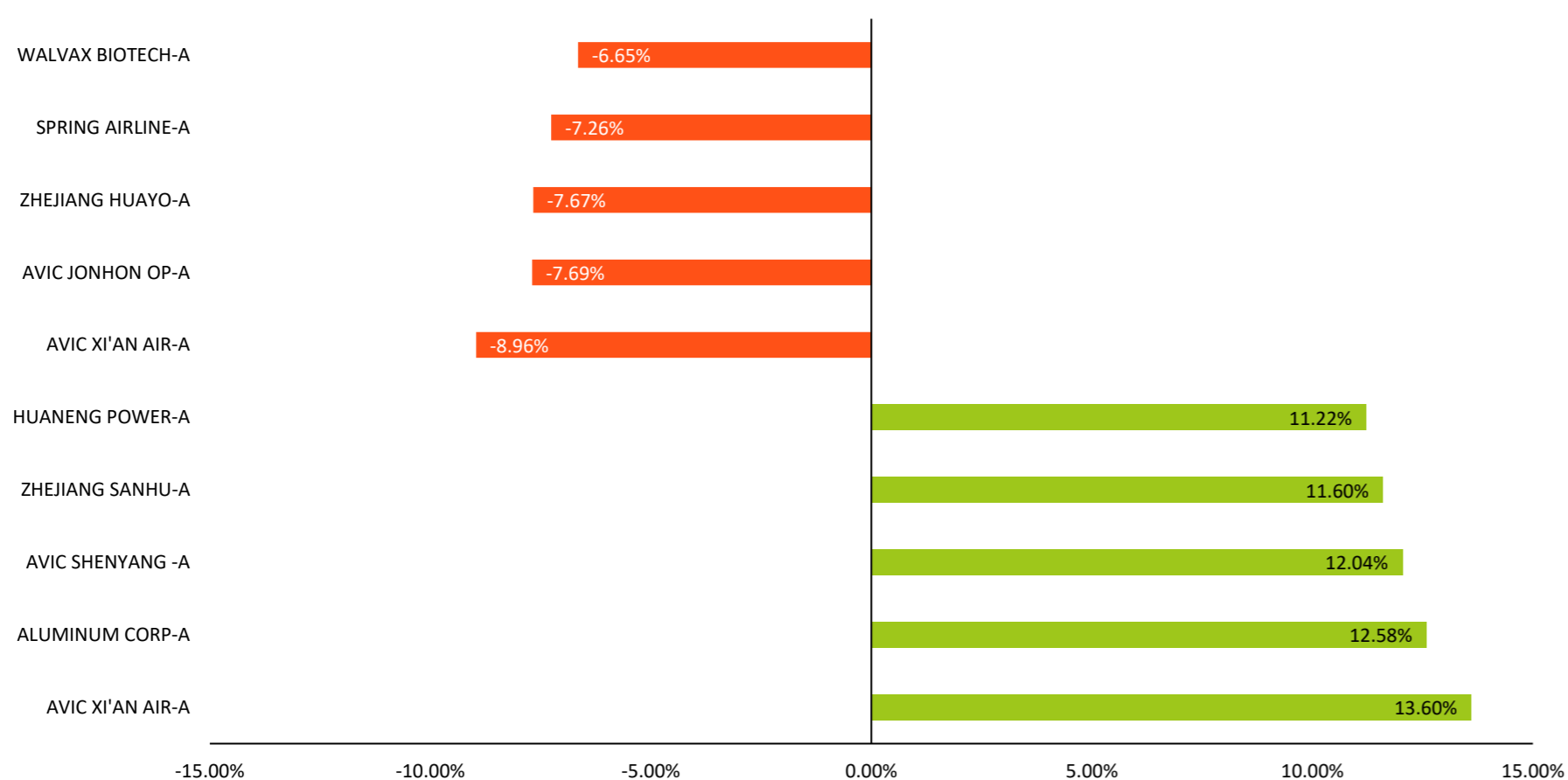

Fuente: Bloomberg

Base: 02/09/2022 = 100

Shanghai Composite Sectorial a 7 Días

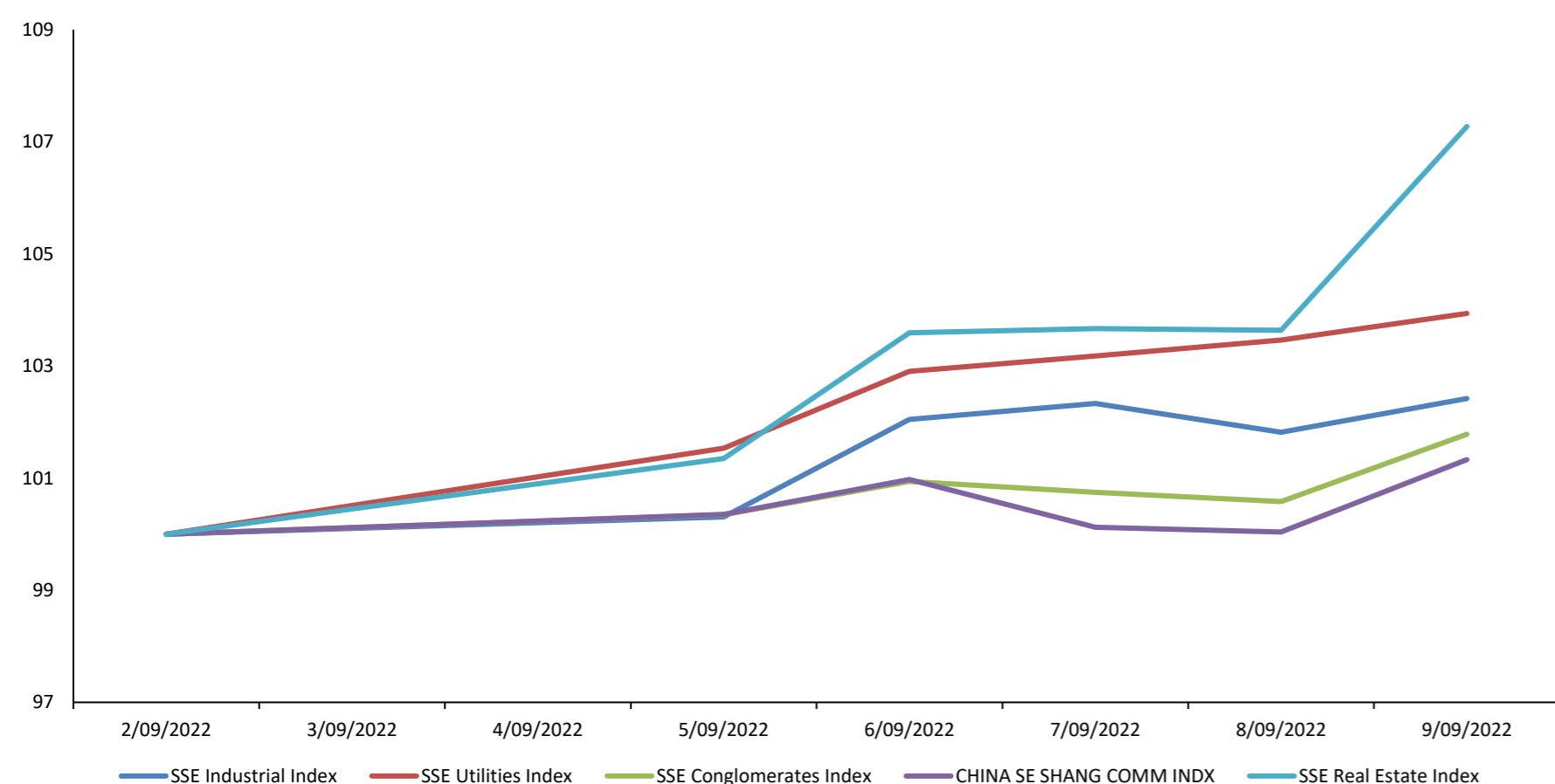

Fuente: Bloomberg

Base: 02/09/2022 = 100

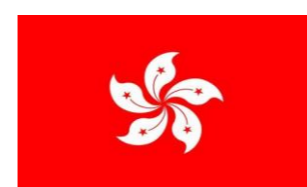

Hong Kong

El mercado bursátil de Hong Kong termina con rendimiento semanal de -0.46% en moneda local, y rendimiento ajustado en dólares de -0.46%. Partió su semana a la baja en medio de las restricciones más estrictas de COVID-19 en ciudades como Chengdu. La tendencia continuó el miércoles por bajas expectativas en base a datos económicos de EE.UU. y cifras comerciales de China. La semana termino al tras anunciarse la prolongación de los confinamientos en Chengdu y por la cautela ante la decisión de tasas del Banco Central Europeo y los comentarios de la Fed.

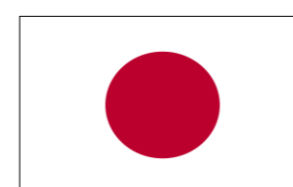

Japón

El mercado bursátil japonés termina con rendimiento semanal de +2.04% en moneda local, y rendimiento ajustado en dólares de +0.27%. Inició su semana a la baja por cuarta sesión consecutiva, el martes cambio la tendencia siendo Tecnología de la información y Salud los sectores con mejor rendimiento. El miércoles el sentimiento cambio a pesar de la caída del yen que impulsó las exportaciones, sin embargo, las expectativas pesimistas de los inversores sobre una desaceleración económica desviaron al mercado. La semana cerro al alza debido a que contraste entre la postura flexible de Japón y la postura restrictiva de Estados Unidos debilitó al yen, lo que mejoró las perspectivas para los exportadores japoneses ante la posibilidad de aumentar sus ingresos por acción.

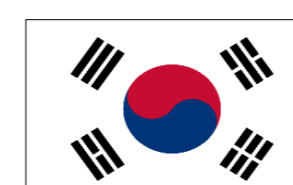

Corea del Sur

El mercado bursátil surcoreano termina con rendimiento semanal de -1.30% en moneda local, y rendimiento ajustado en dólares de -2.33%. Al inicio de la semana, Ante la fortaleza del dólar y las preocupaciones sobre la lucha energética de Europa, la bolsa comenzó a la baja. El martes el mercado se recuperó luego de caer durante las tres últimas sesiones, pero las ganancias se vieron limitadas por las coyunturas económicas. El miércoles la tendencia cambio ante las preocupaciones de un endurecimiento monetario más agresivo por parte de la FED, después de visualizar indicadores económicos sólidos. Finalmente, la semana cerro al alza ayudado por compras institucionales en un contexto donde predomina la preocupación por el alza de tasas de la Fed.



Australia

El mercado bursátil australiano termina con rendimiento semanal de +0.96% en moneda local, y rendimiento ajustado en dólares de +1.38%. Gracias al aumento de precios en materias primas y la capacidad de empresas como BHP Grupo y Rio Tinto para mantener márgenes saludables y pagar dividendos la bolsa cerró al alza en el comienzo de la semana. El sentimiento cambio el martes y se mantuvo el miércoles, debido a un aumento en la tasa de interés en 50 pb para poder contener la inflación. La semana terminó al alza después de que el Banco de la Reserva de Australia sugiriese pequeñas subidas de tasas en el futuro. El gobernador del banco, Philip Lowe, declaró que están cerca de sus estimaciones de neutralidad, lo que indicaría una posible reducción en el ritmo de endurecimiento.

Trayectoria de Divisas a 7 Días

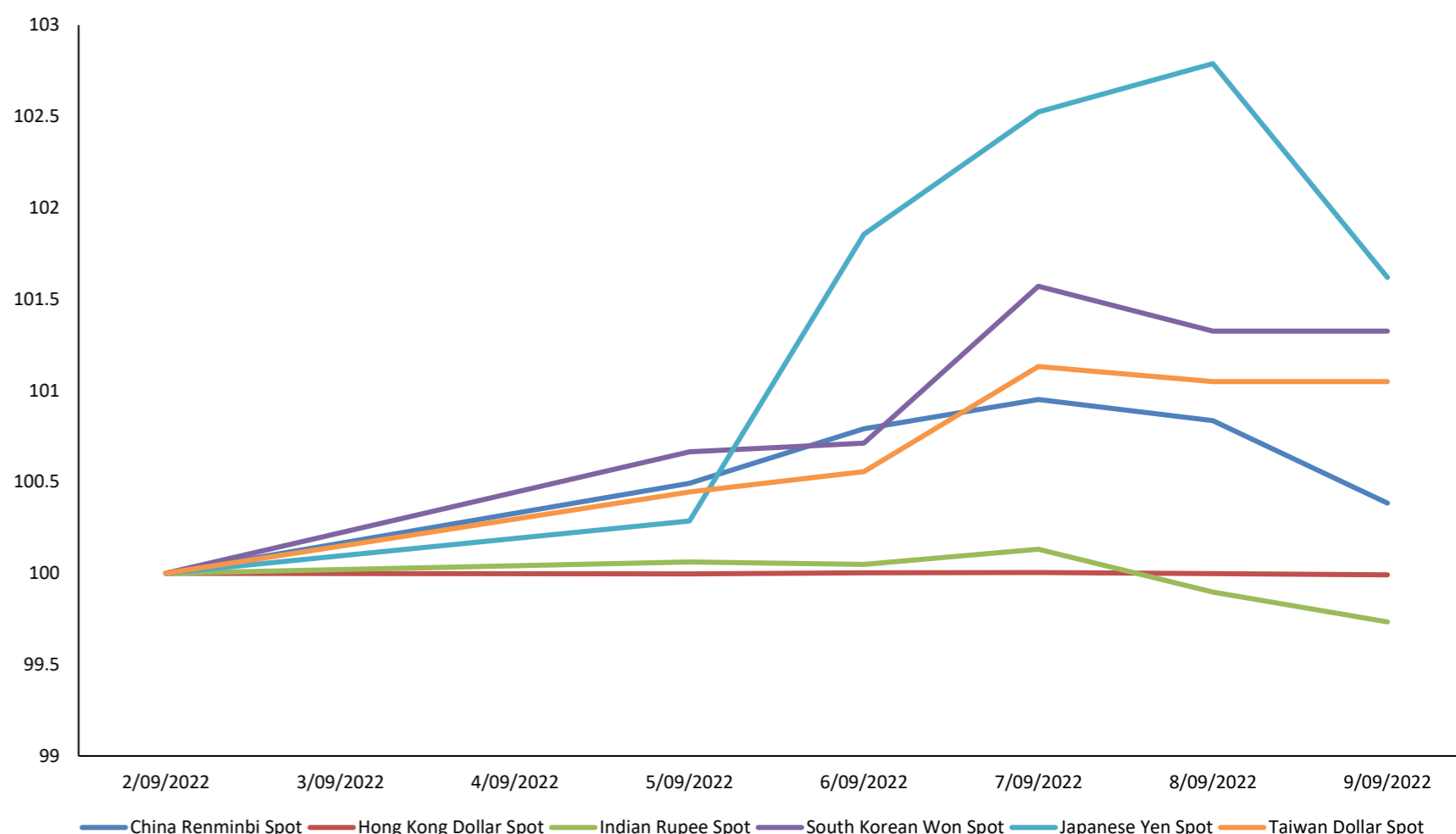

Fuente: Bloomberg

Base: 02/09/2022 = 100

Otros Índices

| Instrumento | Precio | 1D | 5D | YTD |
|----------------------------|--------|-------|--------|---------|
| ▲ BBG AP BANKS INDEX | 159.9 | 1.58% | 1.06% | -10.55% |
| ▲ BBG AP AUTO MANUFACTURER | 263.53 | 1.58% | -0.62% | -21.17% |
| ▲ BBG AP AUTO PTS & EQUIP | 283.24 | 0.68% | 0.58% | -20.93% |
| ▲ MSCI EM ASIA/INDUSTRIALS | 122.97 | 0.65% | -0.38% | -17.41% |
| ▲ MSCI EM ASIA/FINANCIALS | 310.21 | 1.03% | 0.85% | -12.47% |
| ▲ MSCI EM ASIA/COMM SVC | 162.6 | 1.59% | -3.87% | -28.94% |
| ▲ MSCI EM ASIA/MATERIALS | 379.52 | 0.65% | 2.35% | -17.08% |
| ▲ MSCI EM ASIA/UTILITIES | 204.57 | 0.40% | 1.55% | -0.75% |
| ▲ MSCI EM ASIA/HEALTH CARE | 786.77 | 2.34% | 0.07% | -27.82% |
| ▲ MSCI EM ASIA/ENERGY | 734.9 | 0.06% | 1.62% | 4.40% |
| ▲ MSCI EM ASIA/CONSUM DISC | 524.32 | 2.56% | -0.02% | -21.41% |
| ▲ MSCI EM ASIA/CONSUM STAP | 484.81 | 0.88% | -0.96% | -15.81% |
| ▲ MSCI EM ASIA/INFO TECH | 775.31 | 0.43% | -1.61% | -34.41% |

Fuente: Bloomberg

Coordinador Laboratorio de Mercado de Capitales: Ms Javier Penny
 Apoyo: Fedele Calle, Maciell Esquerre, Mariafe Urrutia y Miguel Solimano
 email: pulsohorsatil@ulima.edu.pe
 facebook: www.facebook.com/pulsohorsatil.ul.

Trayectoria del Crudo y Derivados a 7 Días

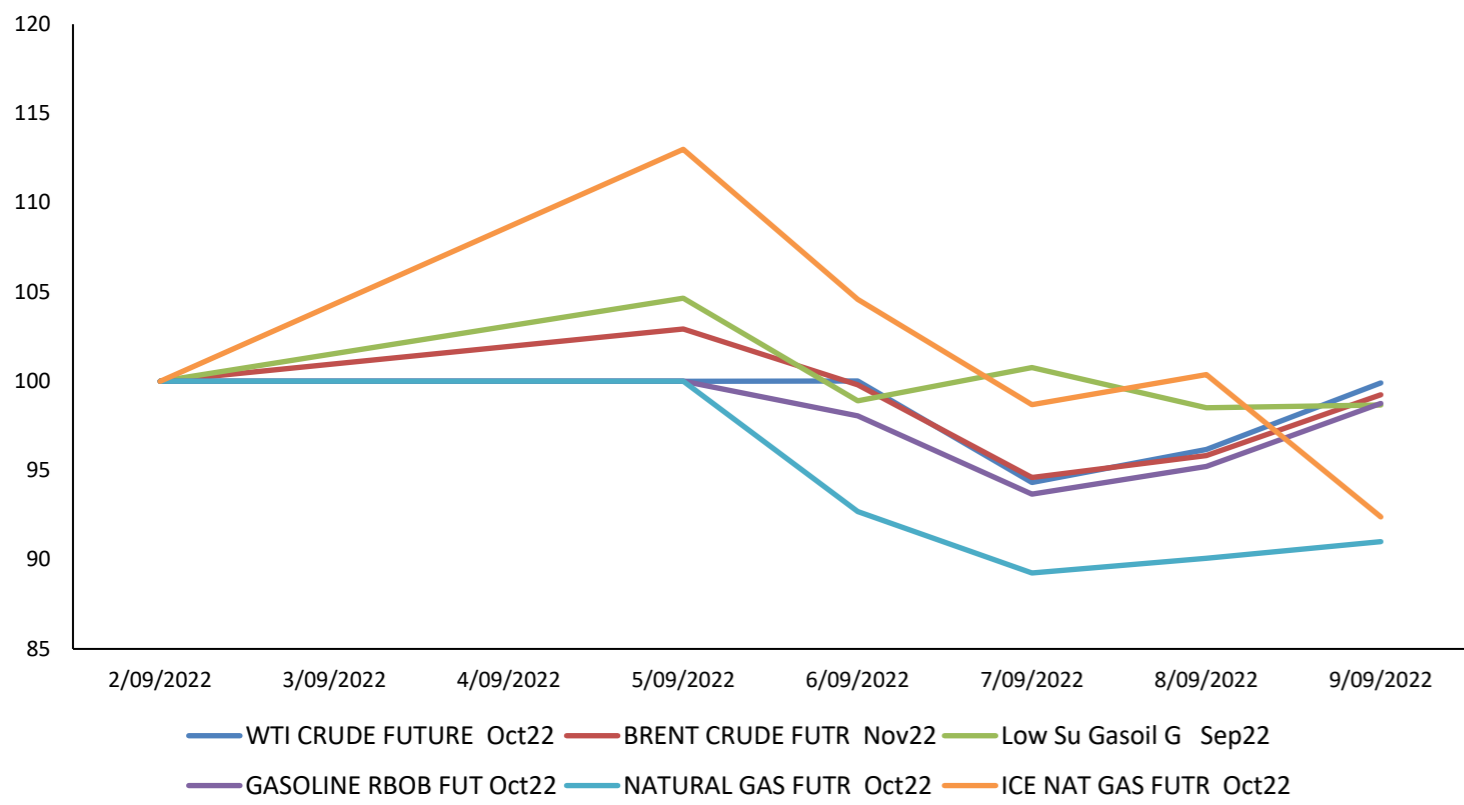

Fuente: Bloomberg

Base: 02/09/2022 =100

Trayectoria del BGCI vs Bitcoin & Ethereum (7 Días)

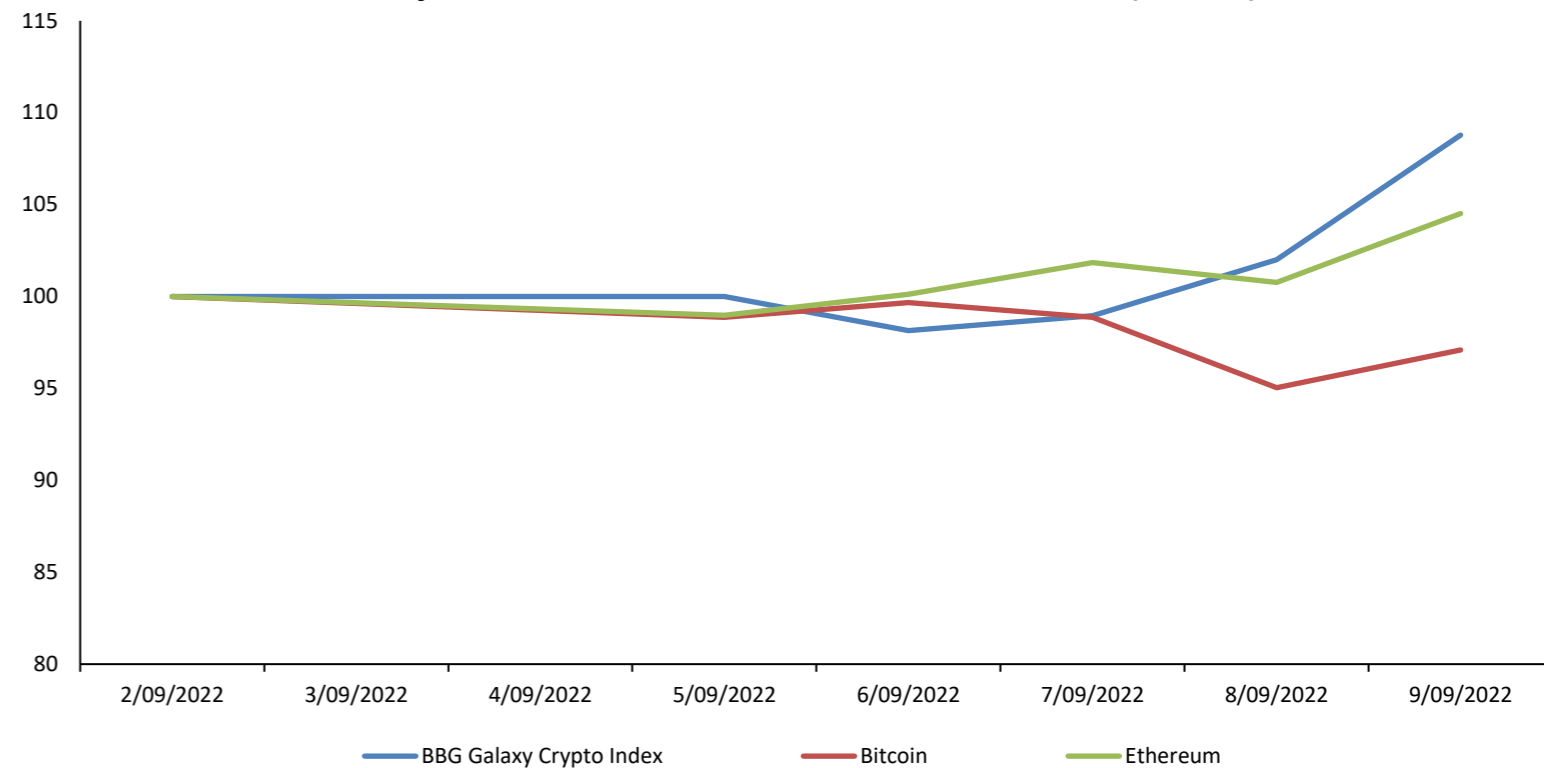

Fuente: Bloomberg

Base: 02/09/2022 =100

Trayectoria de los Metales a 7 Días

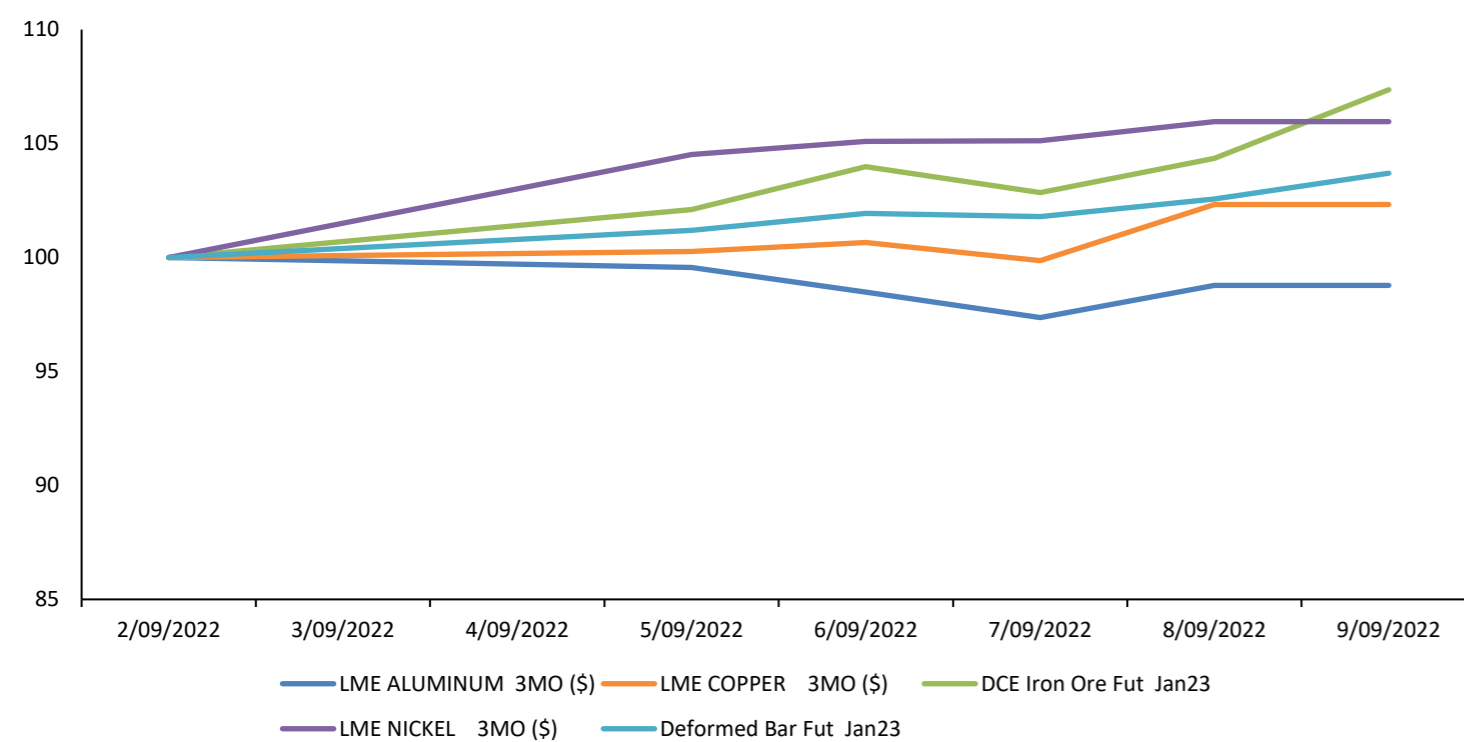

Fuente: Bloomberg

Base: 02/09/2022 =100

Trayectoria de las Altcoins a 7 Días

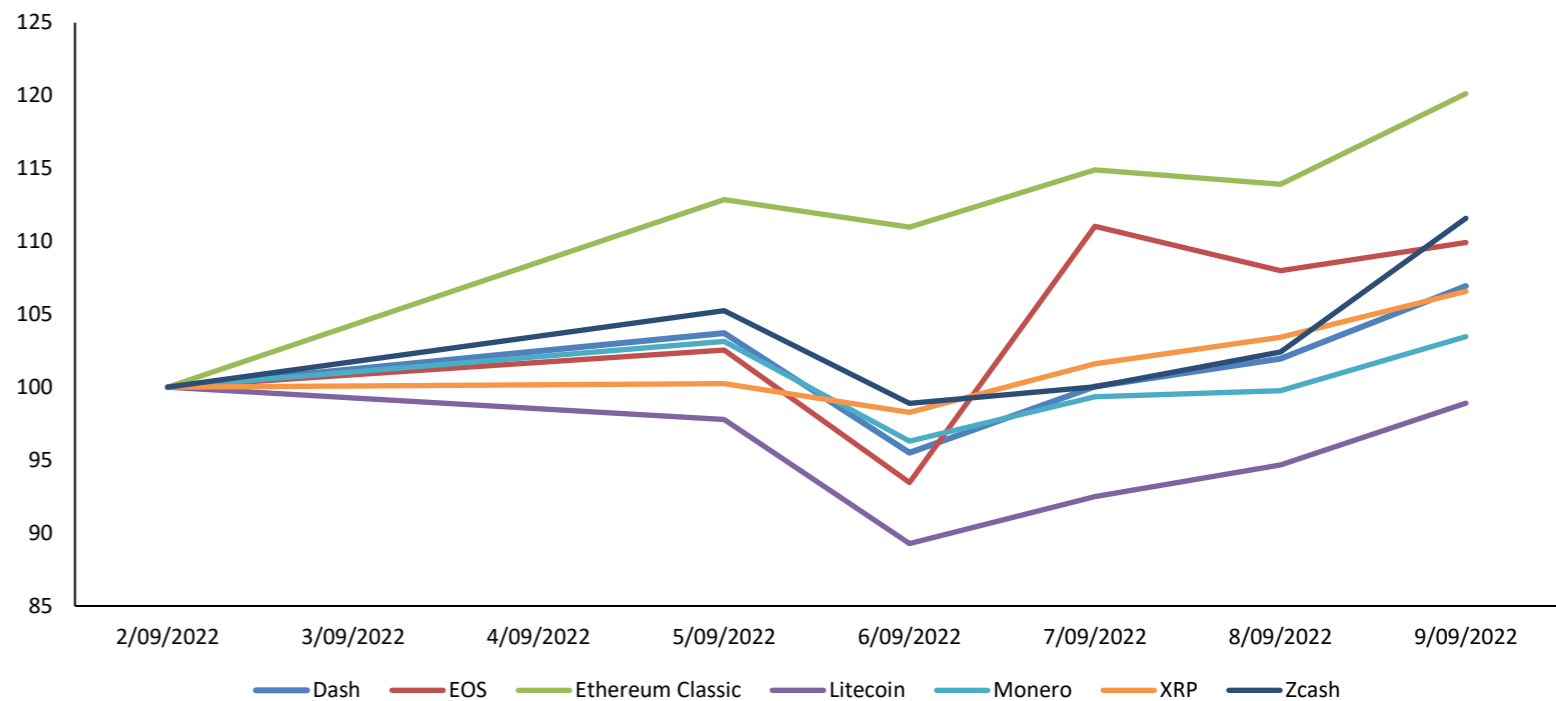

Fuente: Bloomberg

Base: 02/09/2022 =100

Trayectoria de Metales Preciosos a 7 Días

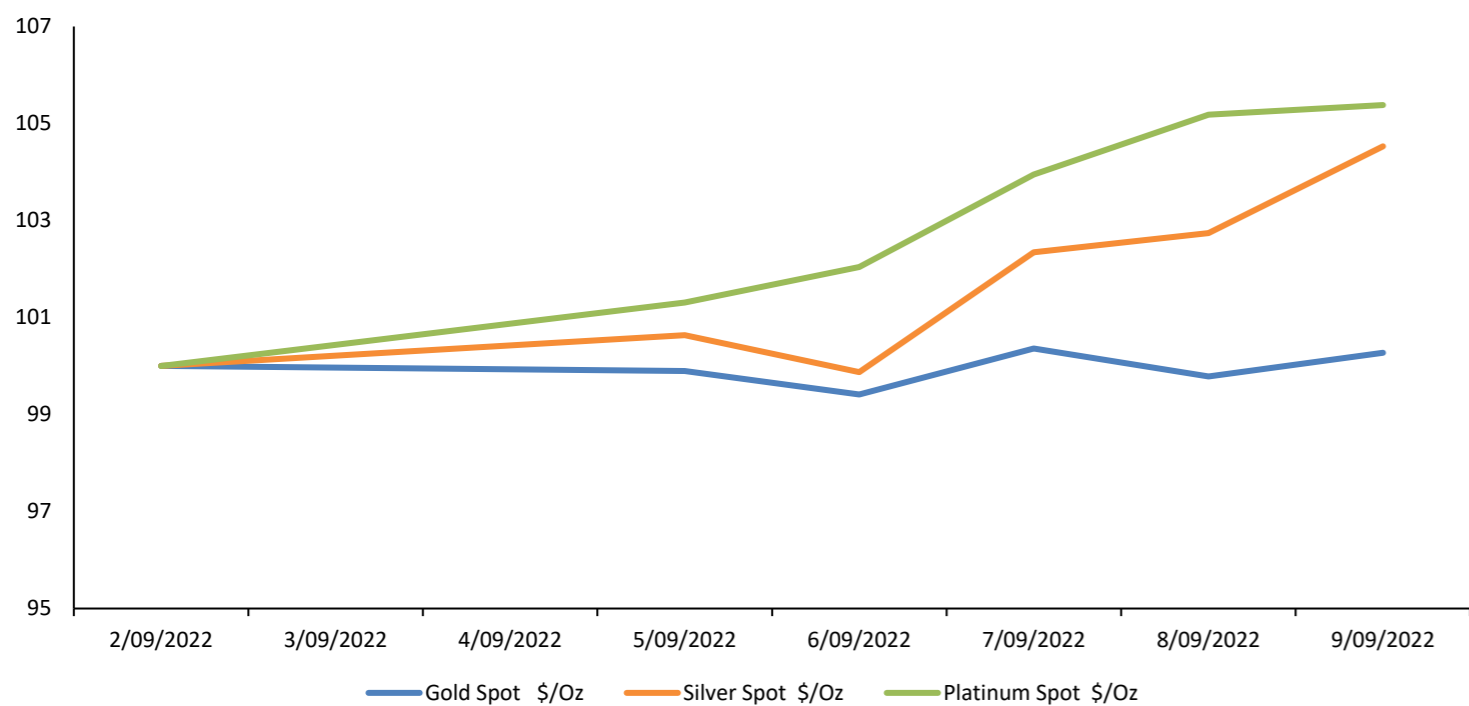

Fuente: Bloomberg

Base: 02/09/2022 =100

Fluctuaciones Diarias de Bitcoin & Ethereum a 6 Meses (%)

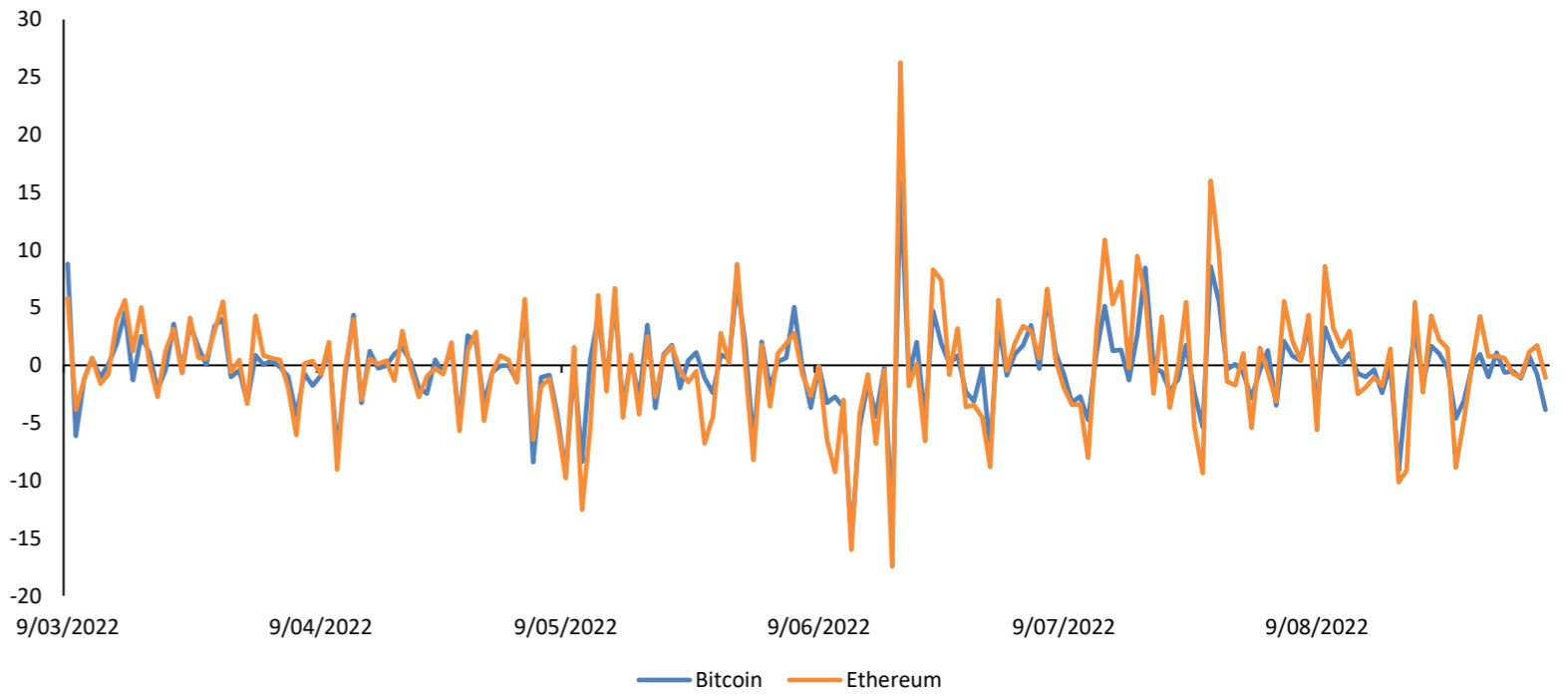

Base: 09/03/2022 =100

Trayectoria de Commodities Agrícolas a 7 Días

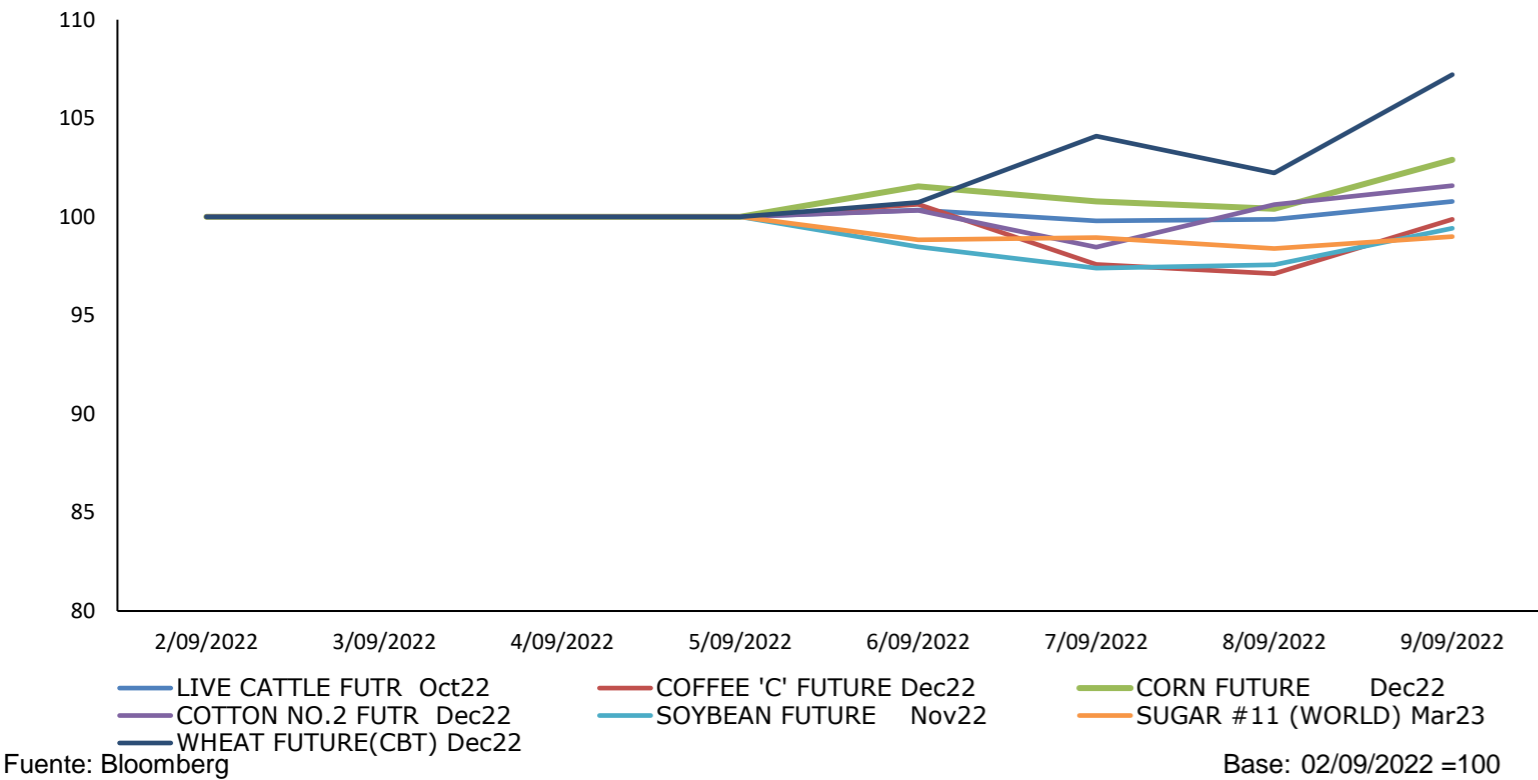

Fuente: Bloomberg

Base: 02/09/2022 =100

Contratos de Futuros a 7 Días

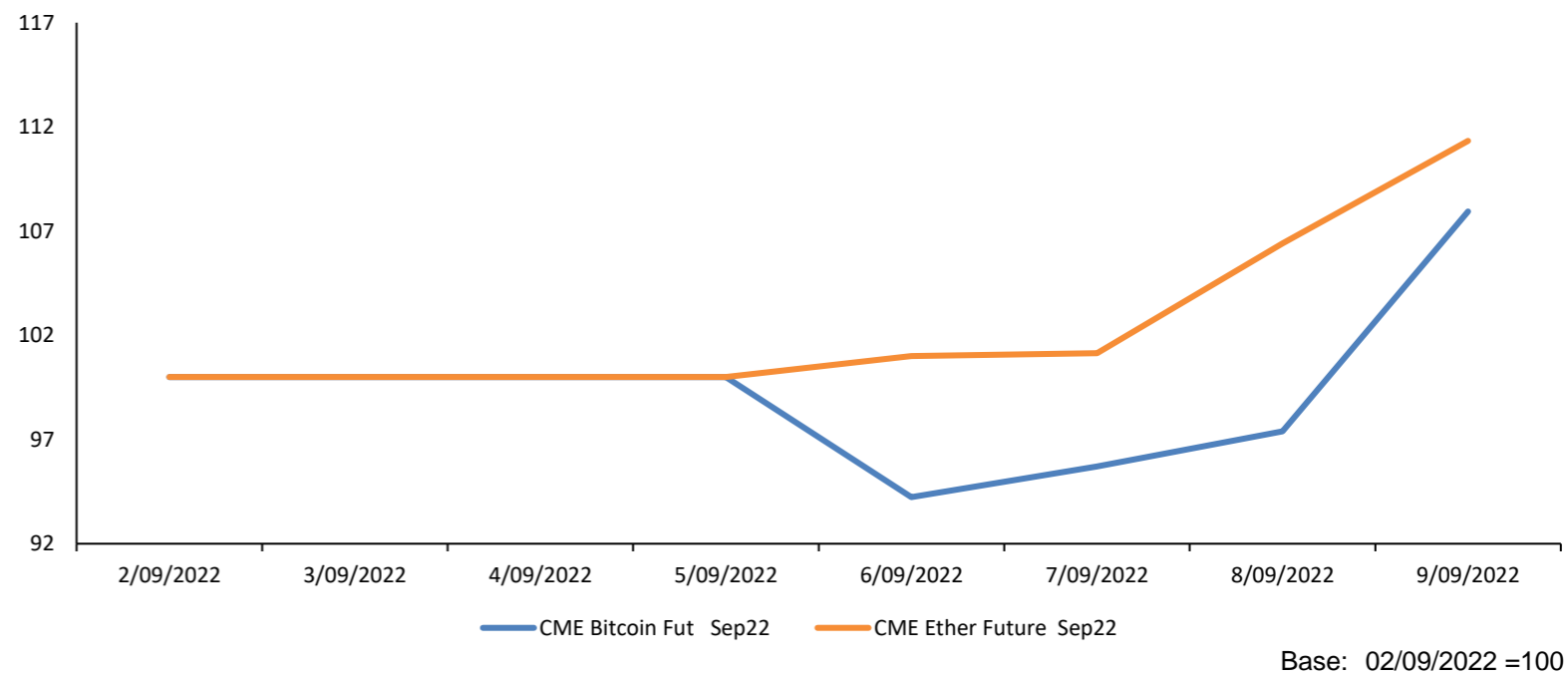

Base: 02/09/2022 =100

BCRP ELEVA LA TASA DE INTERÉS DE REFERENCIA A 6.75%.

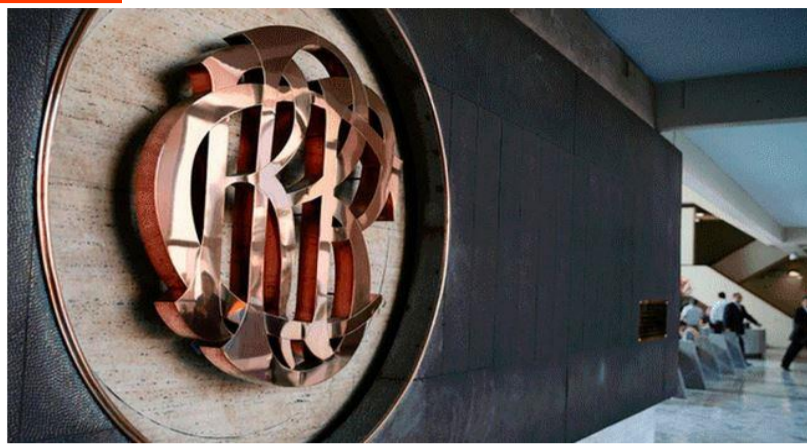

El directorio del Banco Central de Reserva del Perú (BCRP) elevó su tasa de interés de referencia en 25 puntos básicos, hasta el 6,75 %, en línea con la normalización de la posición de política monetaria, informó este jueves el ente emisor.

Para ver el comentario económico en Gestión, clic [aquí](#).

MOODY'S : PERÚ ES UNO DE LOS PAÍSES QUE MÁS DETERIORO SUFRIRÁ POR INFLACIÓN Y



La constante inflación y el riesgo político frenarán el crecimiento económico de América Latina hasta 2023, lo que puede comprometer la calidad crediticia de empresas no financieras y de infraestructura en países de la región, entre ellos el Perú, según el informe publicado este jueves por Moody's.

Para ver el reporte institucional, clic [aquí](#).

"ESE ES EL RETO": MINISTERIO DE ECONOMÍA APUNTA A PASAR DE UNA TASA ACTUAL DE CRECIMIENTO DE 3.3% A 5%



En entrevista con RPP Noticias, el ministro Kurt Burneo proyectó que este año la economía peruana podría crecer en 3.5 % si se cumplen algunas condiciones. Además, explicó que el objetivo del plan de crecimiento económico es impulsar la demanda del empleo en el país.

Para ver el programa de este evento, clic [aquí](#).



América Latina

| Fecha Hora | Evento | Periodo | Encues(M) | Efectivo | Anterior | País/región |
|----------------|--------------------------------|---------|-----------|----------|-----------|----------------------|
| 09/09/22 07:00 | IBGE IPCA inflación MoM | Aug | -0.40% | -0.36% | -0.68% | Brasil |
| 09/06/22 17:00 | Objetivo de tipo a un día | Sep 6 | 10.50% | 10.75% | 9.75% | Chile |
| 09/08/22 06:00 | IPC YoY | Aug | 8.68% | 8.70% | 8.15% | México |
| 09/08/22 06:00 | IPC (MoM) | Aug | 0.68% | 0.70% | 0.74% | México |
| 09/08/22 06:00 | IPC quincenal | Aug 31 | 0.30% | 0.32% | 0.42% | México |
| 09/09/22 | Actividad económica YoY | Jul | -- | -- | 3.80% | Costa Rica |
| 09/09/22 07:00 | IBGE inflación IPCA YoY | Aug | 8.68% | 8.73% | 10.07% | Brasil |
| 09/07/22 13:54 | IPC YoY | Aug | -- | 7.66% | 7.42% | El Salvador |
| 09/06/22 14:22 | IPC (MoM) | Aug | -- | 0.21% | 0.50% | República Dominicana |
| 09/09/22 06:00 | Producción industrial NSA(YoY) | Jul | 2.90% | 2.60% | 3.80% | México |
| 09/08/22 18:00 | Tipo referencial | Sep 8 | 7.00% | 6.75% | 6.50% | Perú |
| 09/06/22 09:00 | IPC YoY | Aug | -- | 3.77% | 3.86% | Ecuador |
| 09/08/22 06:00 | Bi-Weekly Core CPI | Aug 31 | 0.33% | 0.32% | 0.49% | México |
| 09/09/22 | Reservas internacionales | Aug | -- | -- | \$3660.6m | Jamaica |
| 09/06/22 13:26 | Remesas de Guatemala YoY | Aug | -- | 18.30% | 1.20% | Guatemala |



Estados Unidos

| Fecha Hora | Evento | Periodo | Encues(M) | Efectivo | Anterior | País/región |
|----------------|--|---------|-----------|-----------|-----------|----------------|
| 09/08/22 07:30 | Peticiones iniciales de desempleo | Sep 3 | 235000 | 222000 | 232000 | Estados Unidos |
| 09/07/22 06:00 | Solicitudes de hipoteca MBA | Sep 2 | -- | -0.80% | -3.70% | Estados Unidos |
| 09/07/22 07:30 | Balanza comercial | Jul | -7.02E+10 | -7.06E+10 | -7.96E+10 | Estados Unidos |
| 09/09/22 09:00 | Inventarios al por mayor MoM | Jul F | 0.80% | 0.60% | 0.80% | Estados Unidos |
| 09/06/22 09:00 | Índice ISM Services | Aug | 55.3 | 56.9 | 56.7 | Estados Unidos |
| 09/06/22 08:45 | PMI de servicios EE. UU. S&P Global | Aug F | 44.2 | 43.7 | 44.1 | Estados Unidos |
| 09/06/22 08:45 | PMI composite EE. UU. S&P Global | Aug F | 45 | 44.6 | 45 | Estados Unidos |
| 09/08/22 07:30 | Reclamos continuos | Aug 27 | 1.44E+06 | 1.47E+06 | 1.44E+06 | Estados Unidos |
| 09/08/22 14:00 | Crédito del consumidor | Jul | 3.20E+10 | 2.38E+10 | 4.02E+10 | Estados Unidos |
| 09/09/22 11:00 | Cambio familiar en patrimonio neto | 2Q | -- | -6.10E+12 | -5.44E+11 | Estados Unidos |
| 09/09/22 09:00 | Ventas de comercio al por mayor MoM | Jul | 0.80% | -1.40% | 1.80% | Estados Unidos |
| 09/07/22 13:00 | U.S. Federal Reserve Releases Beige Book | | | | | Estados Unidos |
| 09/09/22 08:00 | Bloomberg Sept Estados Unidos Encuesta económica | | | | | Estados Unidos |



Europa

| Fecha Hora | Evento | Periodo | Encues(M) | Efectivo | Anterior | País/región |
|----------------|--------------------------------------|---------|-----------|----------|----------|--------------|
| 09/08/22 07:15 | Tipo de refinanciación principal BCE | Sep 8 | 1.25% | 1.25% | 0.50% | Eurozona |
| 09/05/22 23:30 | IPC YoY | Aug | -- | 12.00% | 10.30% | Países Bajos |
| 09/09/22 | Tasa de desempleo | Aug | -- | 7.30% | 7.30% | Estonia |
| 09/08/22 01:00 | IPC YoY | Aug | -- | 22.40% | 21.60% | Lituania |
| 09/07/22 04:00 | PIB SA QoQ | 2Q F | 0.60% | 0.80% | 0.60% | Eurozona |
| 09/08/22 05:00 | IPC UE armonizado YoY | Aug F | -- | 9.00% | 8.90% | Irlanda |
| 09/09/22 01:45 | Producción industrial MoM | Jul | -0.50% | -1.60% | 1.40% | Francia |
| 09/09/22 04:00 | Producción industrial YoY | Jul | -- | 7.00% | 8.40% | Grecia |
| 09/09/22 02:00 | Prod industrial WDA YoY | Jul | -- | 5.10% | 4.60% | Austria |
| 09/07/22 01:00 | Producción industrial SA MoM | Jul | -0.60% | -0.30% | 0.40% | Alemania |
| 09/07/22 04:00 | PIB SA YoY | 2Q F | 3.90% | 4.10% | 3.90% | Eurozona |
| 09/05/22 23:30 | IPC (MoM) | Aug | -- | 2.00% | 2.10% | Países Bajos |
| 09/06/22 01:00 | Órdenes de fábricas MoM | Jul | -0.70% | -1.10% | -0.40% | Alemania |
| 09/08/22 05:00 | IPC YoY | Aug | -- | 8.70% | 9.10% | Irlanda |



Asia

| Fecha Hora | Evento | Periodo | Encues(M) | Efectivo | Anterior | País/región |
|----------------|----------------------------------|---------|-----------|----------|-----------|-------------|
| 09/05/22 23:30 | Tipo en efectivo objetivo RBA | Sep 6 | 2.35% | 2.35% | 1.85% | Australia |
| 09/08/22 20:30 | IPC YoY | Aug | 2.80% | 2.50% | 2.70% | China |
| 09/07/22 18:50 | PIB SA QoQ | 2Q F | 0.70% | 0.90% | 0.50% | Japón |
| 09/07/22 18:50 | PIB anualizado SA QoQ | 2Q F | 2.90% | 3.50% | 2.20% | Japón |
| 09/07/22 18:50 | BoP Balanza por cuenta corriente | Jul | ¥759.0b | ¥229.0b | -¥132.4b | Japón |
| 09/06/22 20:30 | PIB SA QoQ | 2Q | 0.90% | 0.90% | 0.80% | Australia |
| 09/08/22 02:00 | Tipo política a un día BNM | Sep 8 | 2.50% | 2.50% | 2.25% | Malasia |
| 09/08/22 20:30 | IPP YoY | Aug | 3.20% | 2.30% | 4.20% | China |
| 09/06/22 03:00 | IPC YoY | Aug | 3.14% | 2.66% | 3.36% | Taiwán |
| 09/07/22 18:50 | Deflactor del PIB (YoY) | 2Q F | -0.40% | -0.30% | -0.40% | Japón |
| 09/05/22 20:00 | CPI YoY 2018=100 | Aug | 6.40% | 6.30% | 6.40% | Filipinas |
| 09/07/22 20:30 | Balanza comercial | Jul | A\$14650m | A\$8733m | A\$17670m | Australia |
| 09/09/22 03:00 | Oferta de dinero M2 YoY | Aug | 12.20% | 12.20% | 12.00% | China |
| 09/05/22 00:00 | Ventas al por menor YoY | Jul | 11.70% | 13.70% | 14.80% | Singapur |