

PULSO SEMANAL

DEL 27/02 AL 03/03

[Universidad de Lima](#)

Facultad de Ciencias Empresariales y Económicas

Carrera de Economía

Laboratorio de Mercado de Capitales

Coordinador Laboratorio de Mercado de Capitales: Ms Javier Penny
Apoyo: Nadia Contreras, Fedele Calle, Mariafe Urrutia, Níkolos Díaz
email: pulsobursatil@ulima.edu.pe
facebook: www.facebook.com/pulsobursatil.ul
Teléfono: 4376767 Anexos: 35340

MERCADO INTEGRADO LATINOAMERICANO

Perú



El índice de la Bolsa de Valores de Lima cerró la semana con un rendimiento acumulado de +2.40% y un rendimiento ajustado a dólares de +3.41%. Entre las noticias más significativas se encuentra que, el MEF impulsó la ejecución de 123 proyectos estratégicos por US\$ 68,371 millones. Además, el riesgo país de Perú cerró en 1.90 puntos porcentuales el último lunes y el sector Minería e Hidrocarburos se desplomó 3.61% .

Chile



El principal índice chileno IPSA cerró la semana con un rendimiento acumulado de +2.45% y un rendimiento ajustado a dólares de +5.18%. Entre las noticias más significativas se encuentran que la economía chilena cayó un 1% interanual en diciembre. Asimismo, ocurrió el alza del desempleo y más puestos de trabajo por factores estacionales.

México



El principal índice mexicano IPC Mexbol cerró la semana con un rendimiento acumulado de +3.07% y un rendimiento ajustado a dólares de +5.39%. Entre las noticias más destacables se encuentra que las exportaciones de México rebotan 25.6% en enero y Banxico ajusta su expectativa de crecimiento para 2023 a 1.6% como escenario central y espera 1.8% en 2024.

Colombia



El principal índice colombiano COLCAP cerró la semana con un rendimiento acumulado de +1.50% y un rendimiento ajustado a dólares de +2.60%. Entre las noticias más significativas se encuentra que la tasa de desempleo fue 13.7%. Asimismo, al país le faltan más de \$5.000 para nivelar el precio de gasolina con los internacionales.

Mejores y Peores Rendimientos 7D - Peru

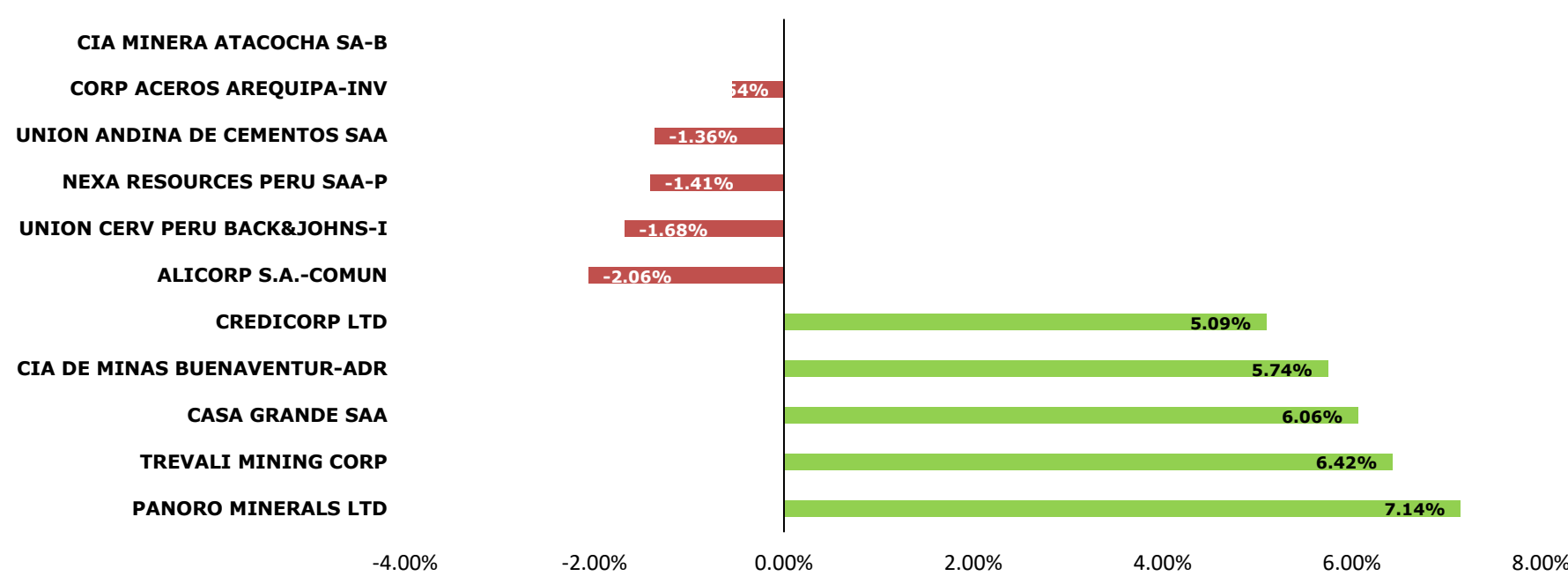

S&P BVL SECTORIAL A 7 DÍAS

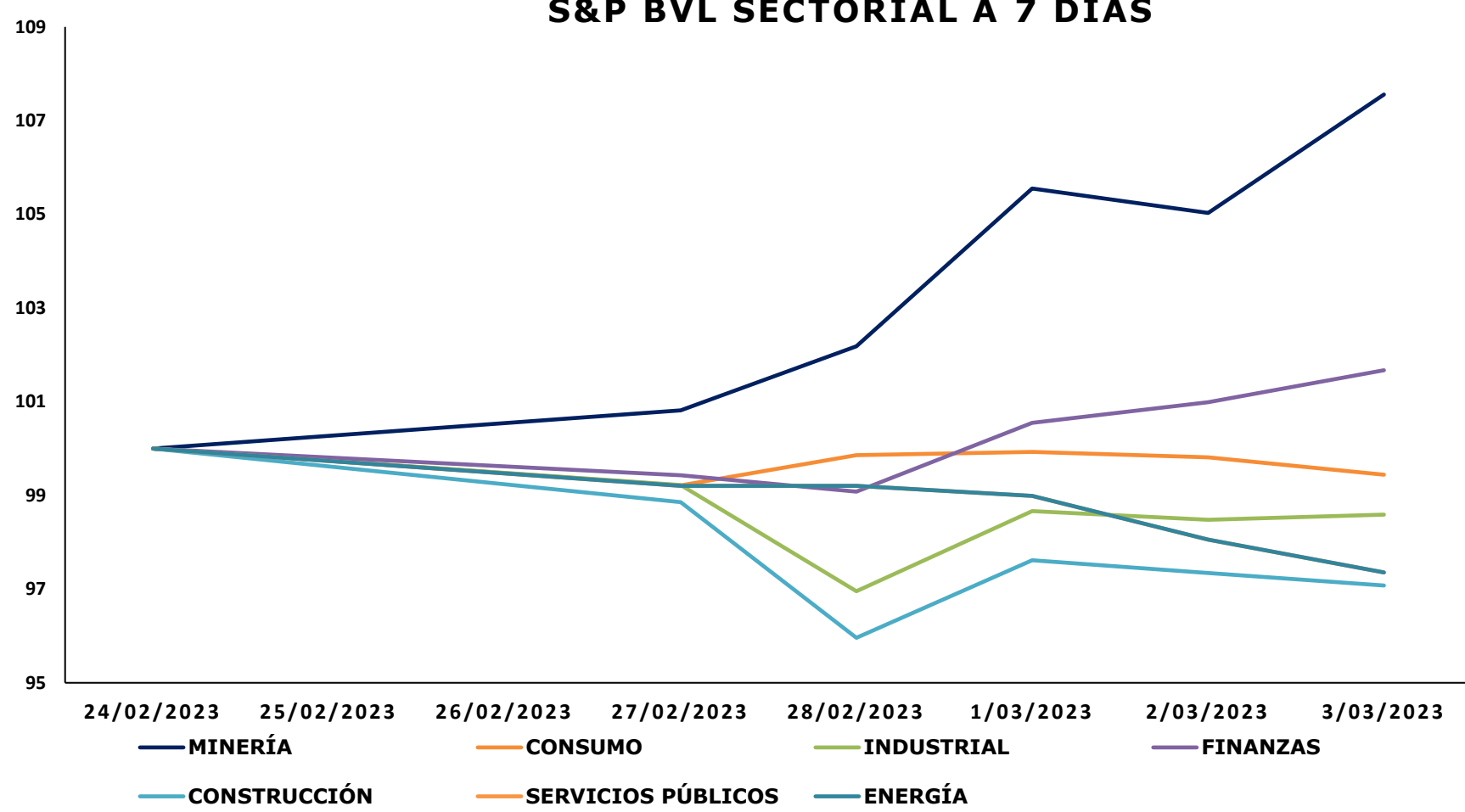

Fuente: Bloomberg

Base: 24/02/2023 =100

TRAYECTORIA DE LOS ÍNDICES A 7 DÍAS

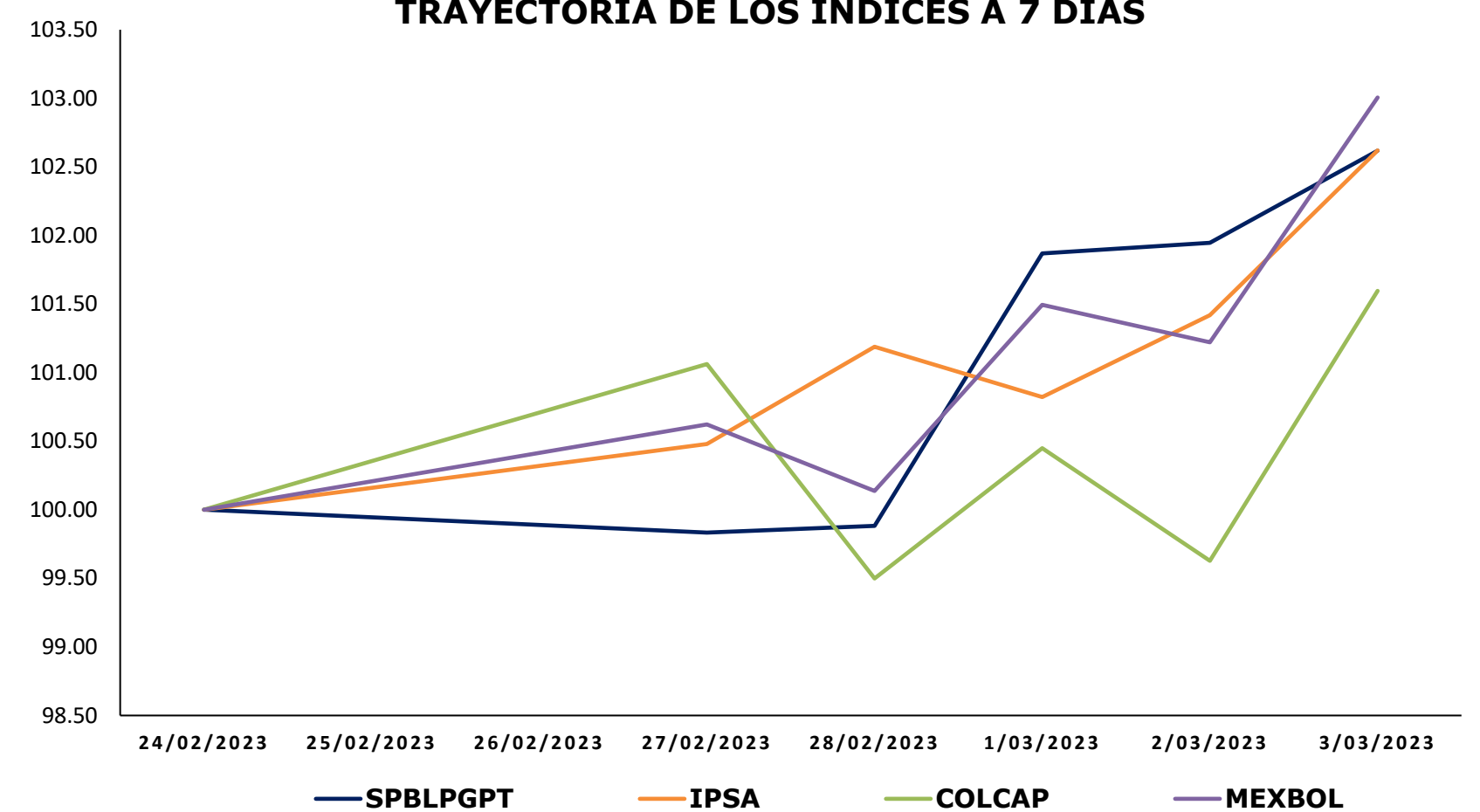

0

TRAYECTORIA DE LAS DIVISAS A 7 DÍAS

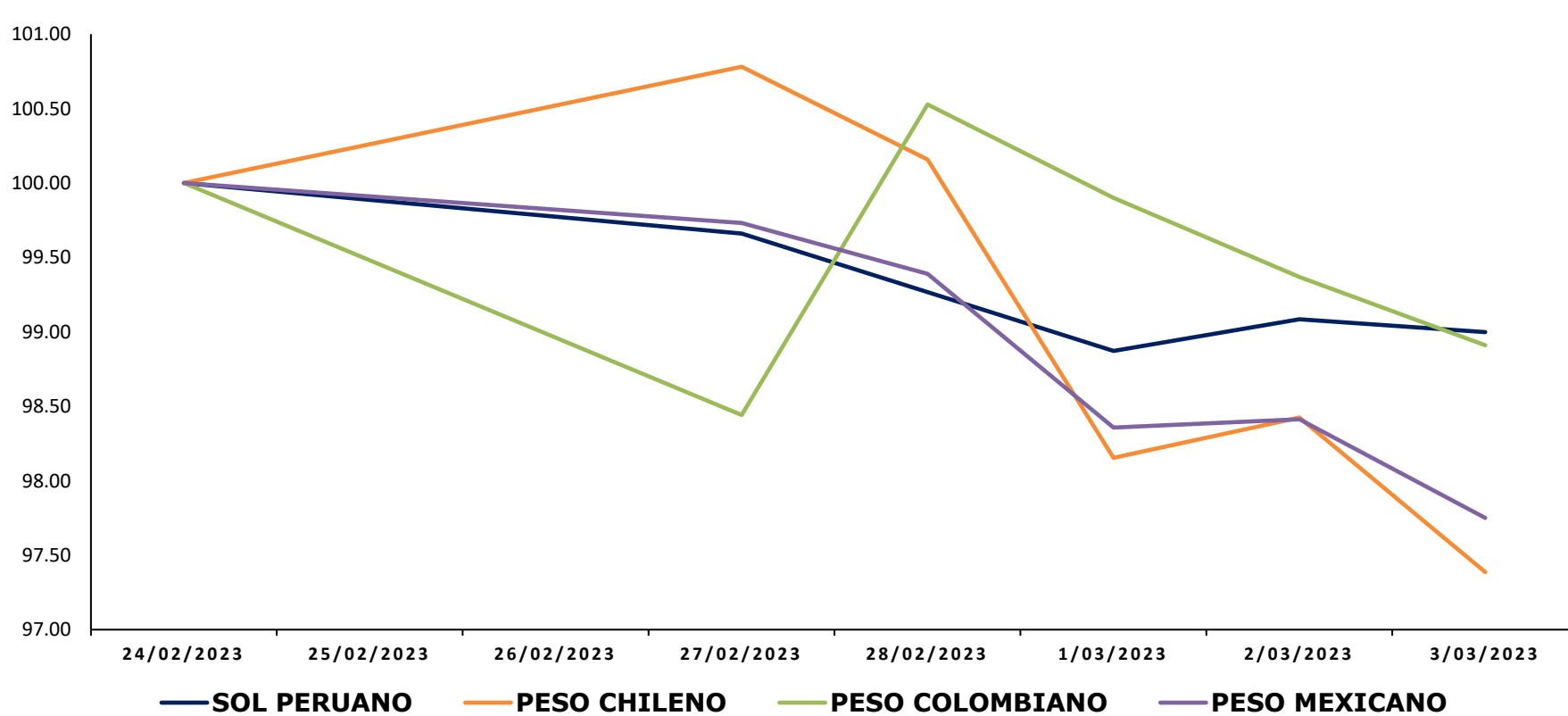

Fuente: Bloomberg

Base: 24/02/2023 =100

MILA: Tasas de Referencia de Política Monetaria

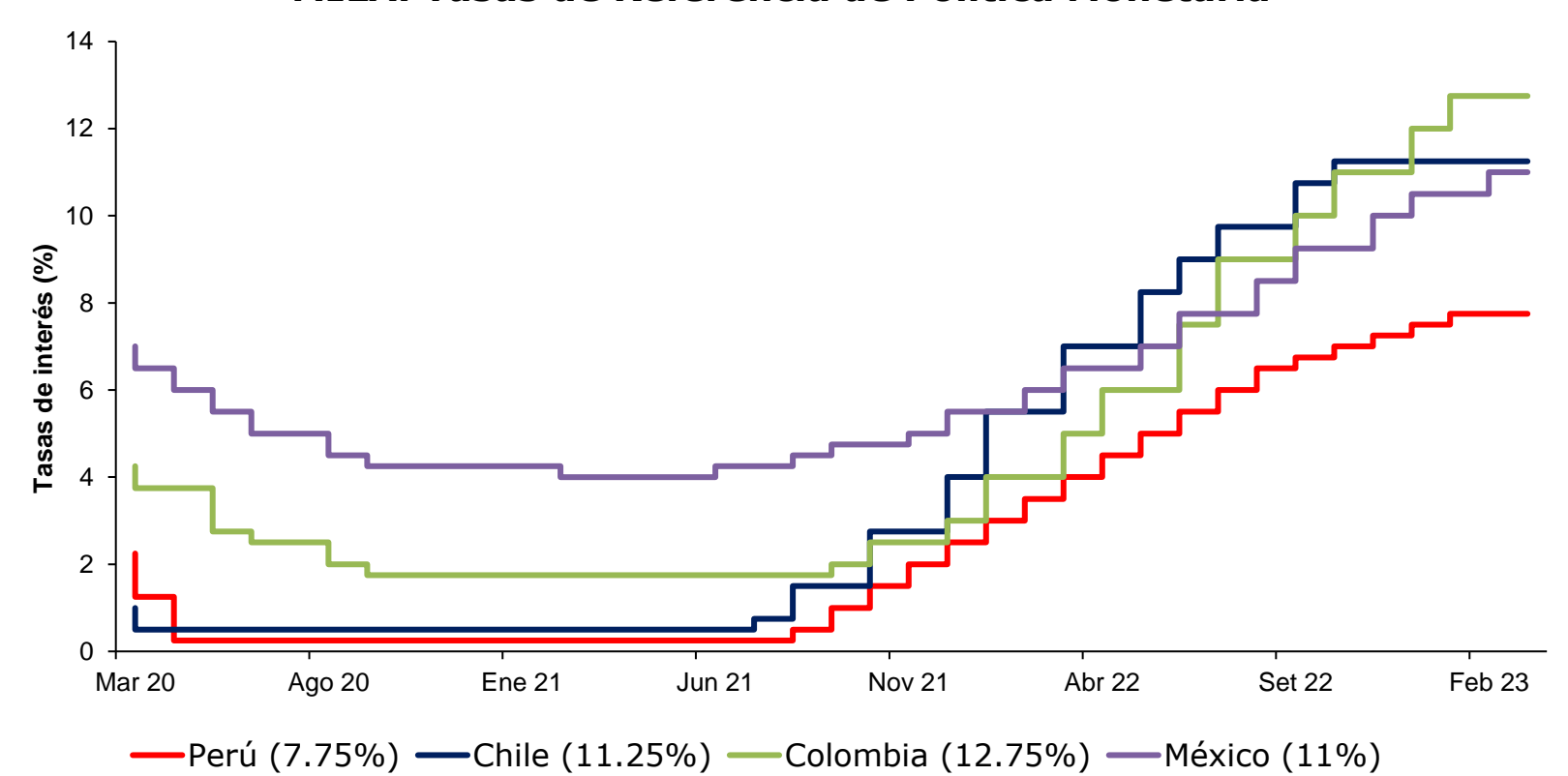

Fuente: Bloomberg

Coordinador Laboratorio de Mercado de Capitales: Ms Javier Penny
 Apoyo: Nadia Contreras, Fedele Calle, Mariafe Urrutia, Nikolas Díaz
 email: pulsobursatil@ulima.edu.pe
 facebook: www.facebook.com/pulsobursatil.ul

ESTADOS UNIDOS

Hechos Importantes

El mercado estadounidense inició la semana con rendimientos positivos, en un contexto en donde aumentaron las expectativas de que la Reserva Federal se vuelva más agresiva en elevar las tasas de interés. Al continuar la semana, el presidente de la FED, Jerome Powell, afirmó que los datos económicos, sugieren endurecer aún más su política para controlar la creciente inflación. Además, el último informe del ISM mostró que el sector manufacturero estadounidense se contrajo por cuarto mes consecutivo en febrero. Finalmente, se concluyó la semana con rendimientos positivos, debido a la relajación de los rendimientos de los bonos del Tesoro, que dio un respiro a los deprimidos valores tecnológicos y otros de alto crecimiento. Además, los proveedores siguen mejorando su capacidad y su logística, como demuestran las entregas más rápidas.

Bonos del Tesoro (EEUU)

Instrumento	Moneda	Precio	Yield (%)	Duración
Nota 2 años	USD	99.555	4.861	1.917
Nota 3 años	USD	98.363	4.598	2.803
Nota 5 años	USD	98.871	4.253	4.562
Nota 7 años	USD	99.086	4.151	6.153
Nota 10 años	USD	96.180	3.967	8.435
Bono 20 años	USD	96.625	4.122	13.928
Bono 30 años	USD	95.164	3.899	18.165

Curva Soberana - Estados Unidos

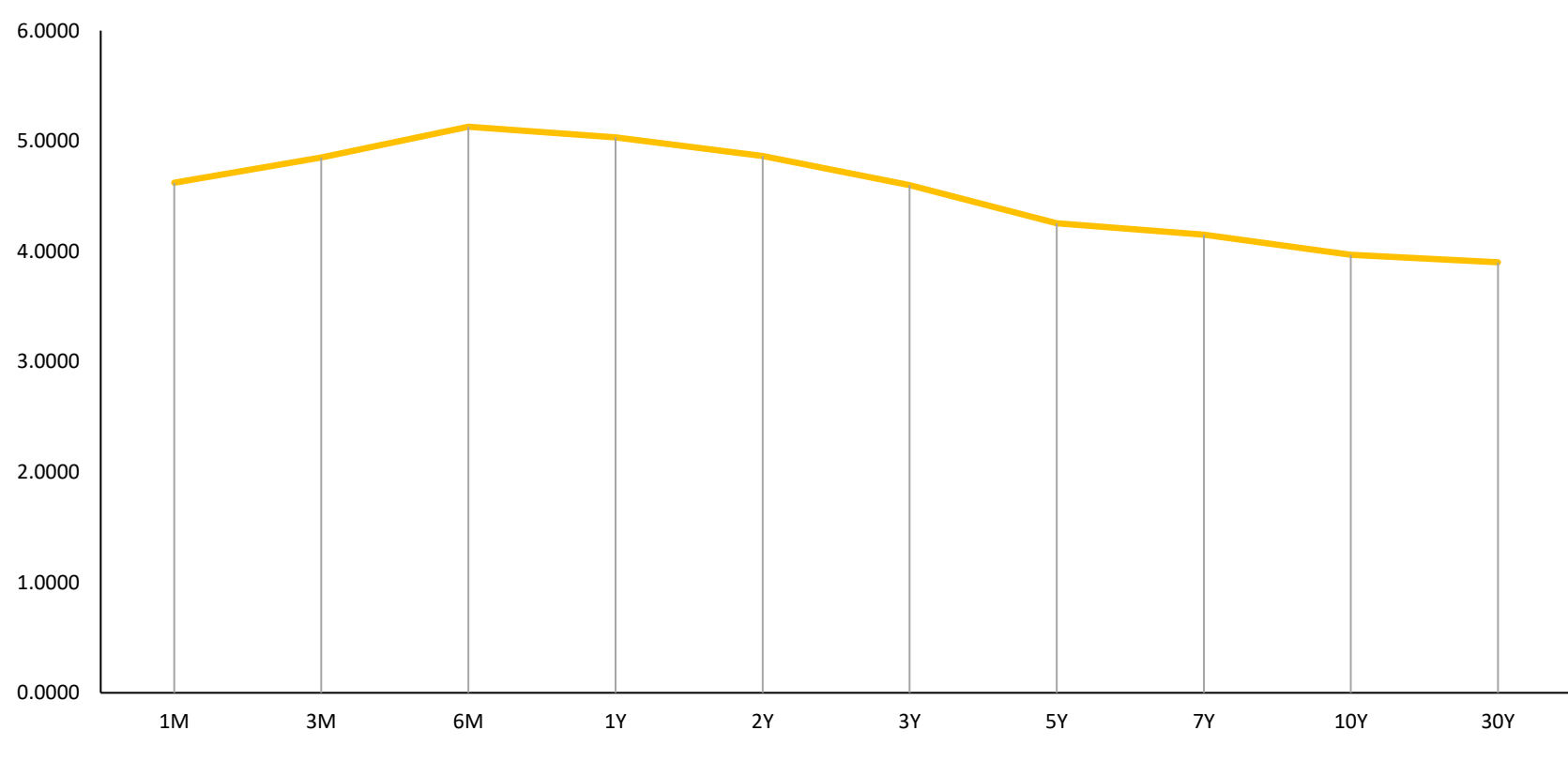

Fuente: Bloomberg

Trayectoria Índices a 7 Días

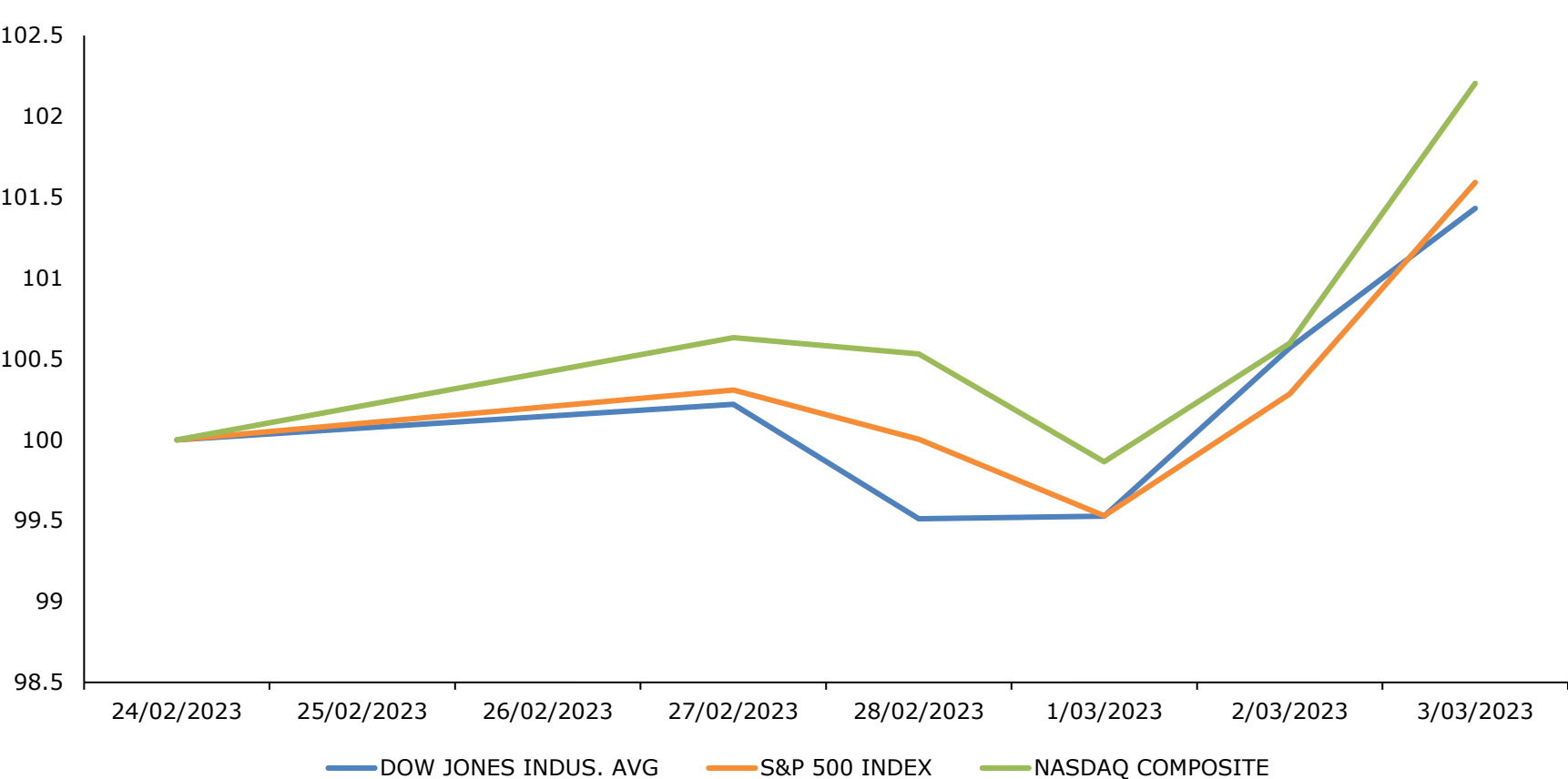

Fuente: Bloomberg

Base: 24/02/2023 =100

Principales ETF's

Instrumento	Moneda	Precio	1D	5D	YTD
▲ SPDR S&P 500 ETF	USD	402.93	1.29%	1.65%	5.35%
▲ ISHARES MSCI EME	USD	39.468	0.71%	3.05%	4.13%
▲ ISHARES IBOXX HI	USD	74.675	0.97%	0.68%	1.42%
▲ SPDR-FINL SELECT	USD	35.855	1.20%	0.55%	4.85%
▲ VANECK GOLD MINE	USD	28.5	1.17%	5.59%	-0.54%
▲ ISHARES RUSSELL	USD	191.08	1.17%	1.90%	9.58%
▲ SPDR GOLD SHARES	USD	171.76	0.63%	2.01%	1.24%
▲ ISHARES 20+ YEAR	USD	101.27	1.80%	0.30%	1.73%
▲ INVESCO QQQ TRUS	USD	298.48	1.66%	2.27%	12.10%
▲ ISHARES BIOTECHN	USD	129.9	1.20%	2.76%	-1.07%
▲ SPDR-ENERGY SEL	USD	87.34	1.45%	3.17%	-0.10%
▼ PRO ULTRA VIX ST	USD	4.61	-3.76%	-15.26%	-32.68%

*Leyenda: Variación 1D: 1 Día; 5D: 5 Días; YTD: Var.% 31/12/21 a la fecha

Mejores y Peores Rendimientos S&P 500 a 7 Días

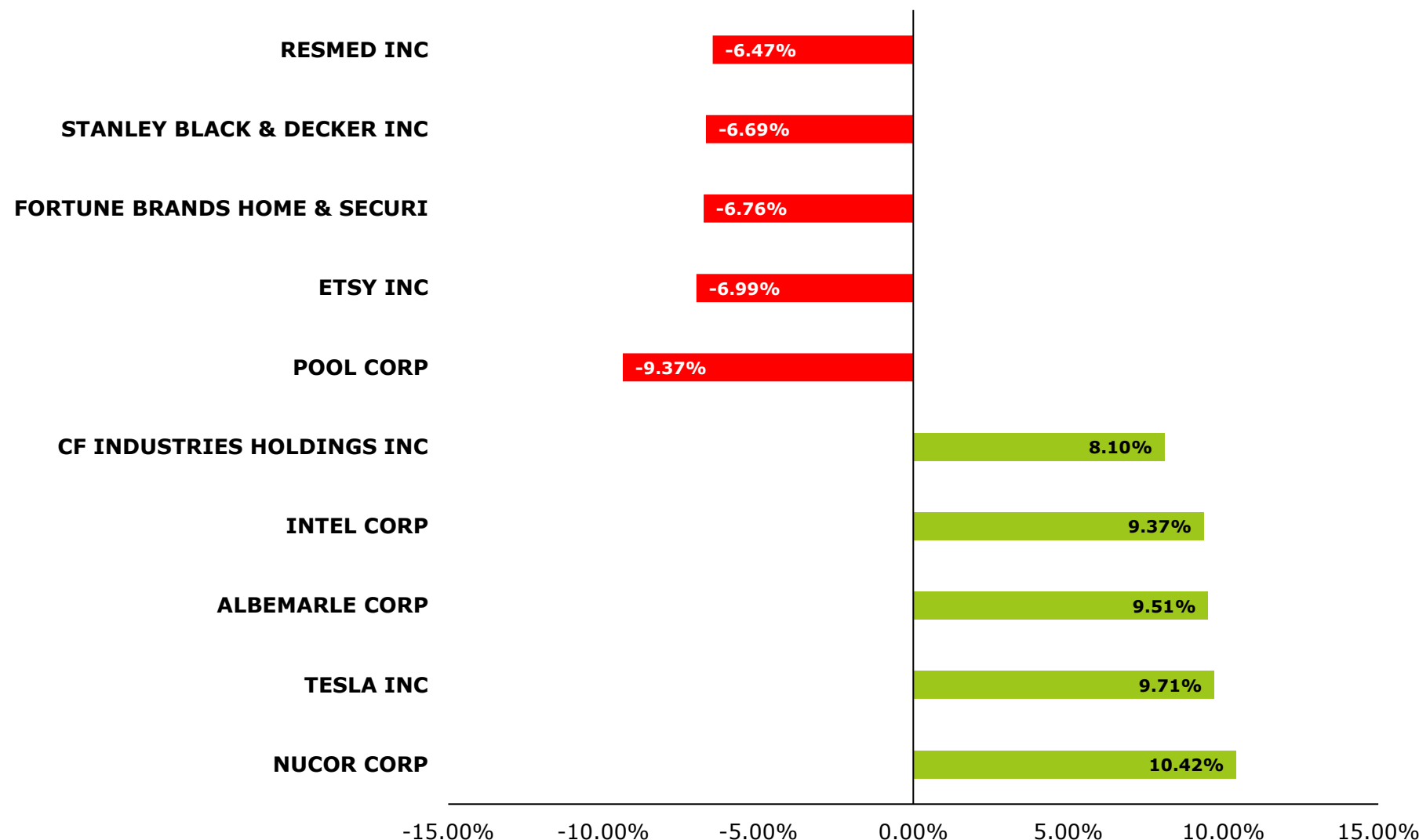

Fuente: Bloomberg

Tasa de Inflación % (5 años) - Estados Unidos

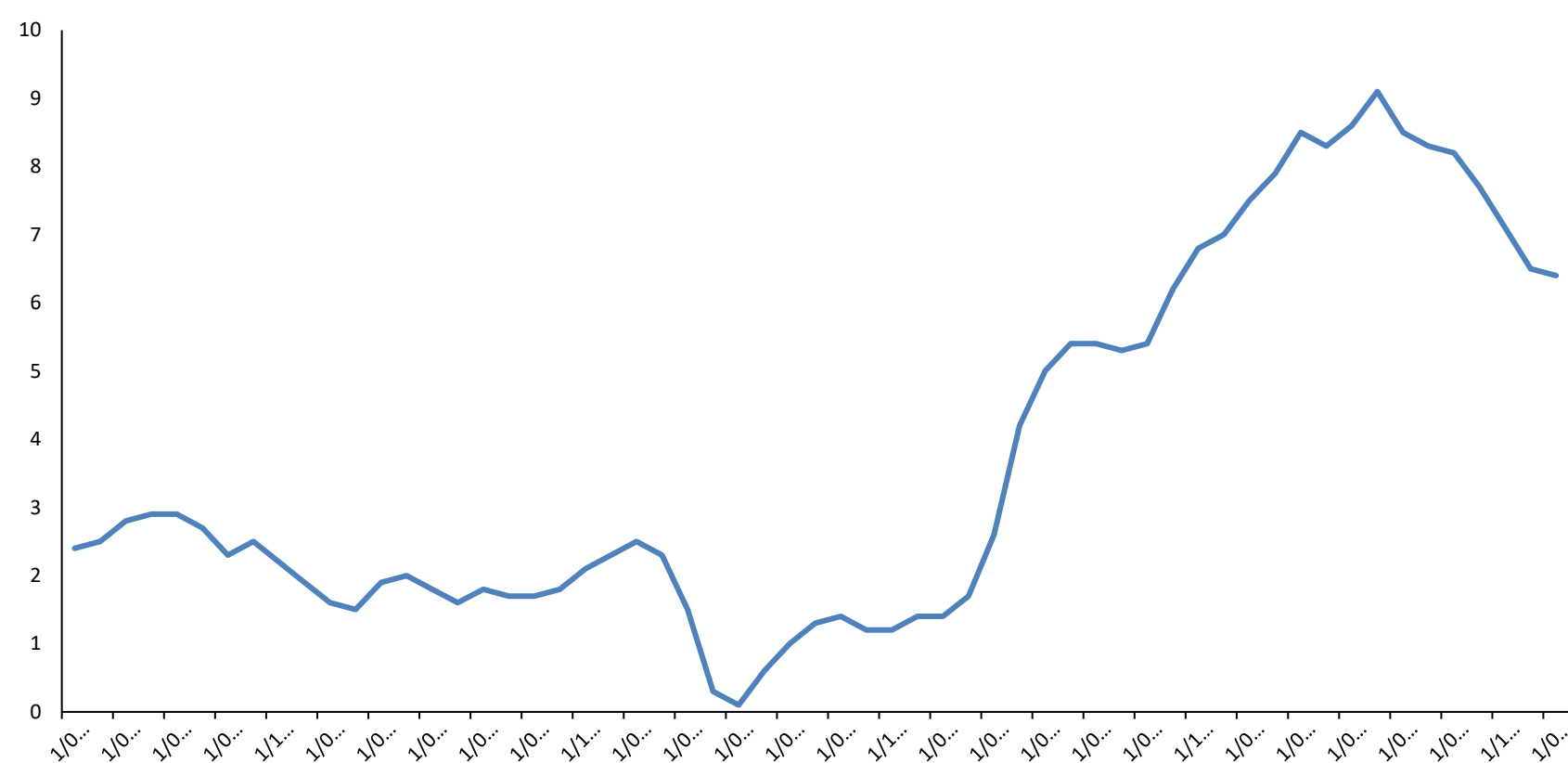

Fuente: Bloomberg

Trayectoria VIX ETF (3 Meses)

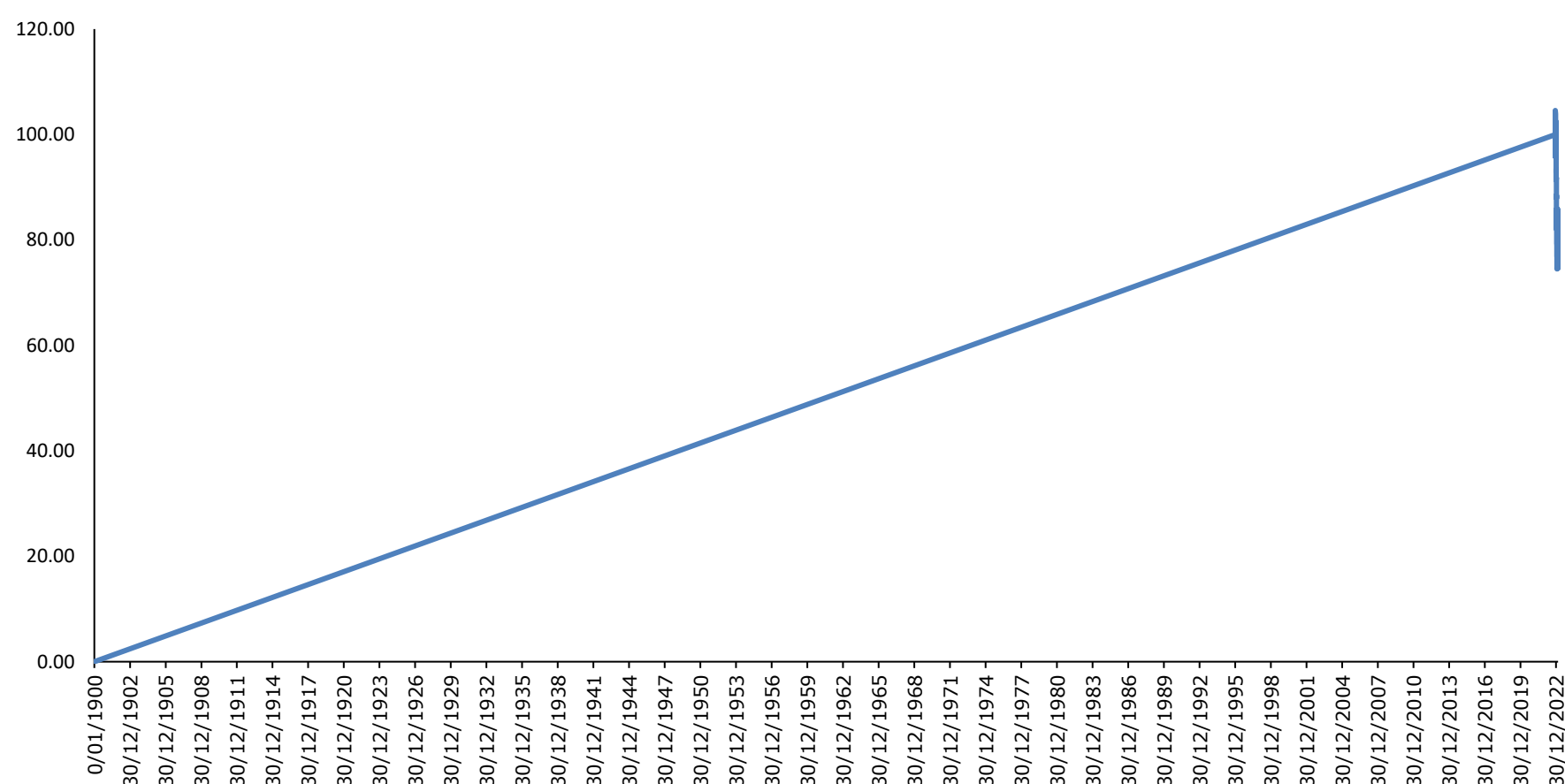

Fuente: Bloomberg

Base: 12/05/2022 =100

**Representa la inversa de la percepción al riesgo

Instrumento	Moneda	Precio	1D	5D	YTD
▲ UNITED STATES OI	USD	69.58	1.87%	3.70%	-0.70%
▲ ISHARES MSCI BRA	USD	27.32	0.96%	3.05%	-2.31%
▲ SPDR OIL&GAS EXP	USD	141.31	2.51%	0.68%	4.04%
▲ SPDR-UTIL SELECT	USD	65.895	1.16%	0.55%	-6.57%
▲ ISHARES US REAL	USD	88.16	1.45%	5.59%	4.70%
▲ SPDR S&P BIOTECH	USD	83.37	1.15%	1.90%	0.40%
▲ ISHARES IBOXX IN	USD	106.01	0.98%	2.01%	0.56%
▲ ISHARES JP MORG	USD	85.125	1.35%	0.30%	0.68%
▲ REAL EST SEL SEC	USD	38.69	1.52%	2.27%	4.75%
▼ V/E JR GLD MINER	USD	29.57	-0.25%	2.76%	4.51%
▼ SPDR-CONS STAPLE	USD	72.365	-0.16%	3.17%	-2.96%
▲ V/E JR GLD MINER	USD	35.12	1.59%	-15.26%	-1.46%

*Leyenda: Variación 1D: 1 Día; 5D: 5 Días; YTD: Var.% 31/12/21 a la fecha

EUROPA

STOXX 600

El índice paneuropeo STOXX 600 termina con un rendimiento semanal de +1.35% en moneda local, y rendimiento ajustado en dólares de +1.85%. El lunes, cerró al alza, a pesar que el indicador de confianza del sector industrial bajó más de lo esperado por el mercado. Esto se debe principalmente a un retroceso de las expectativas de producción de los directivos, mientras que sus valoraciones del nivel actual de las carteras de pedidos globales y de las existencias de productos acabados se mantuvieron estables en líneas generales. El martes cambió la tendencia, debido a que los inversores se mantuvieron a la espera de una nueva subida de los tipos de interés otros 50 puntos básicos, tanto por parte del Banco Central Europeo como la FED. El miércoles continuó el sentimiento, con las empresas mineras y de lujo impulsando las acciones europeas en la mañana gracias a los sólidos datos de China; sin embargo, el panorama se invirtió a finales de la sesión arrastrado por caídas del sector bancario, liderado por BNP Paribas. Finalmente, la semana cerró al alza impulsado por los bienes de consumo básico y las acciones energéticas. Con una subida del 1.4% tras la firmeza en el precio del crudo ante las señales de un fuerte repunte económico de China.

Mejores y Peores Rendimientos a 7 Días - STOXX 600

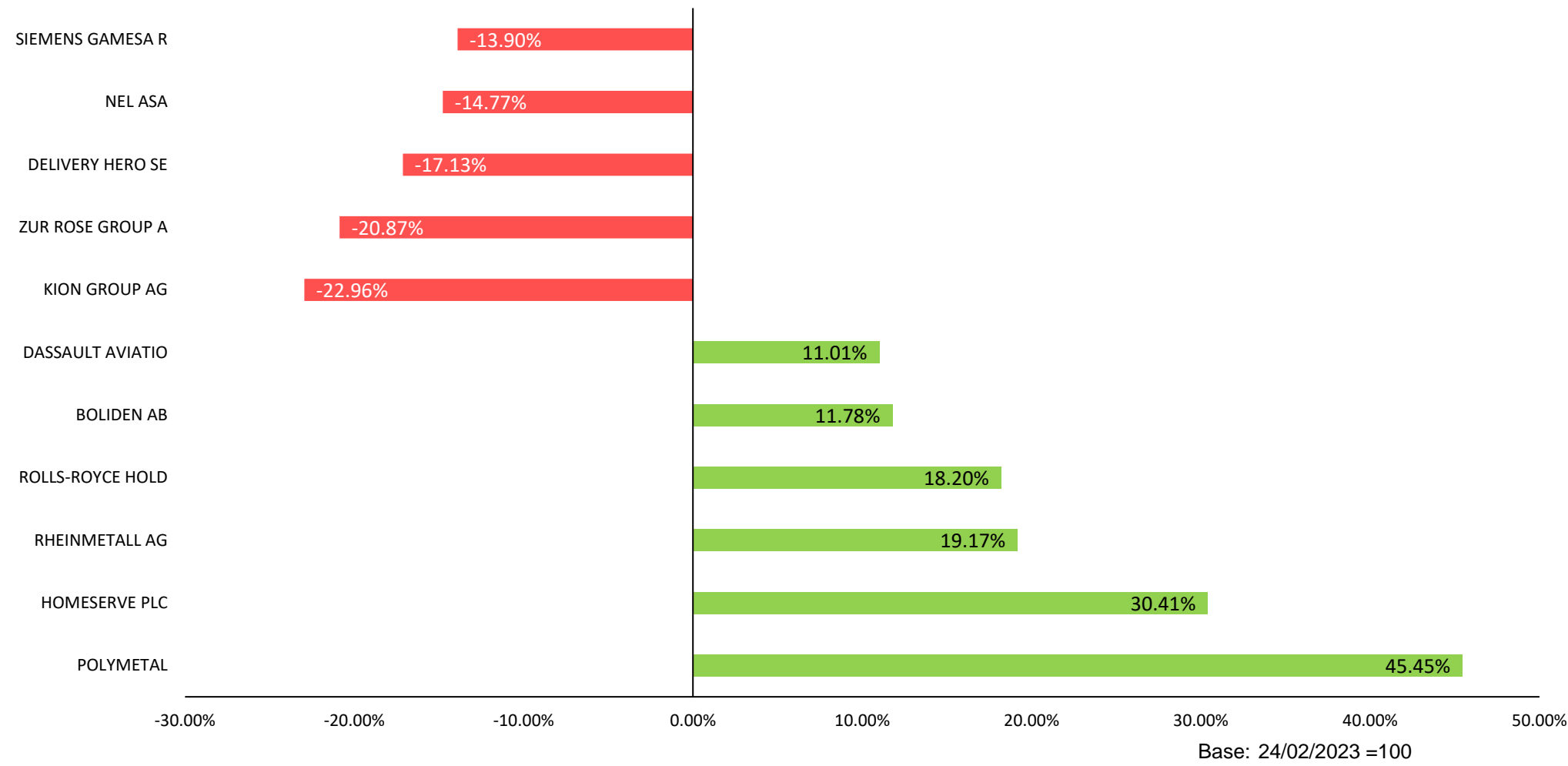

Fuente: Bloomberg

Mejores y Peores Rendimientos a 7 Días - DAX

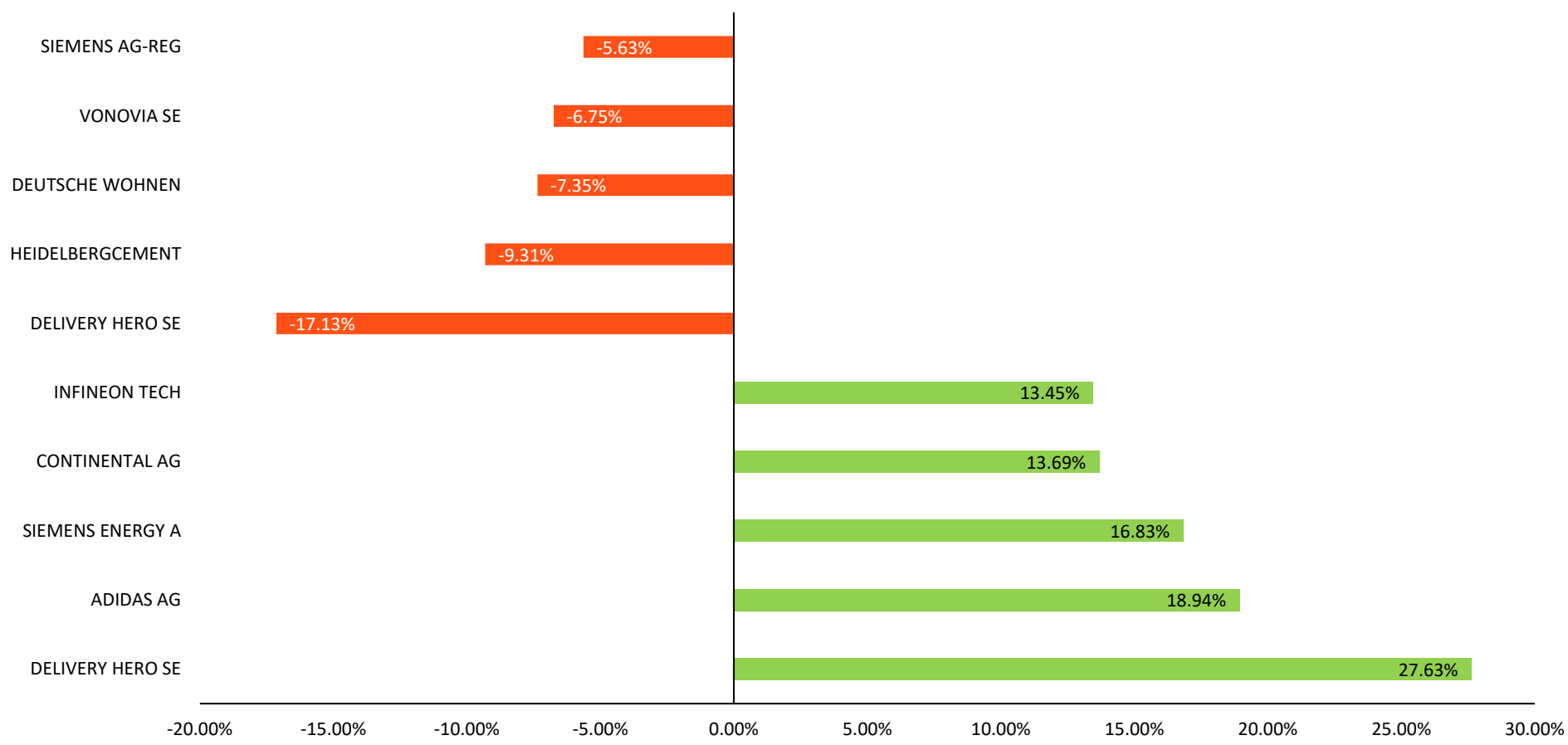

Fuente: Bloomberg

Trayectoria de los Índices a 7 Días

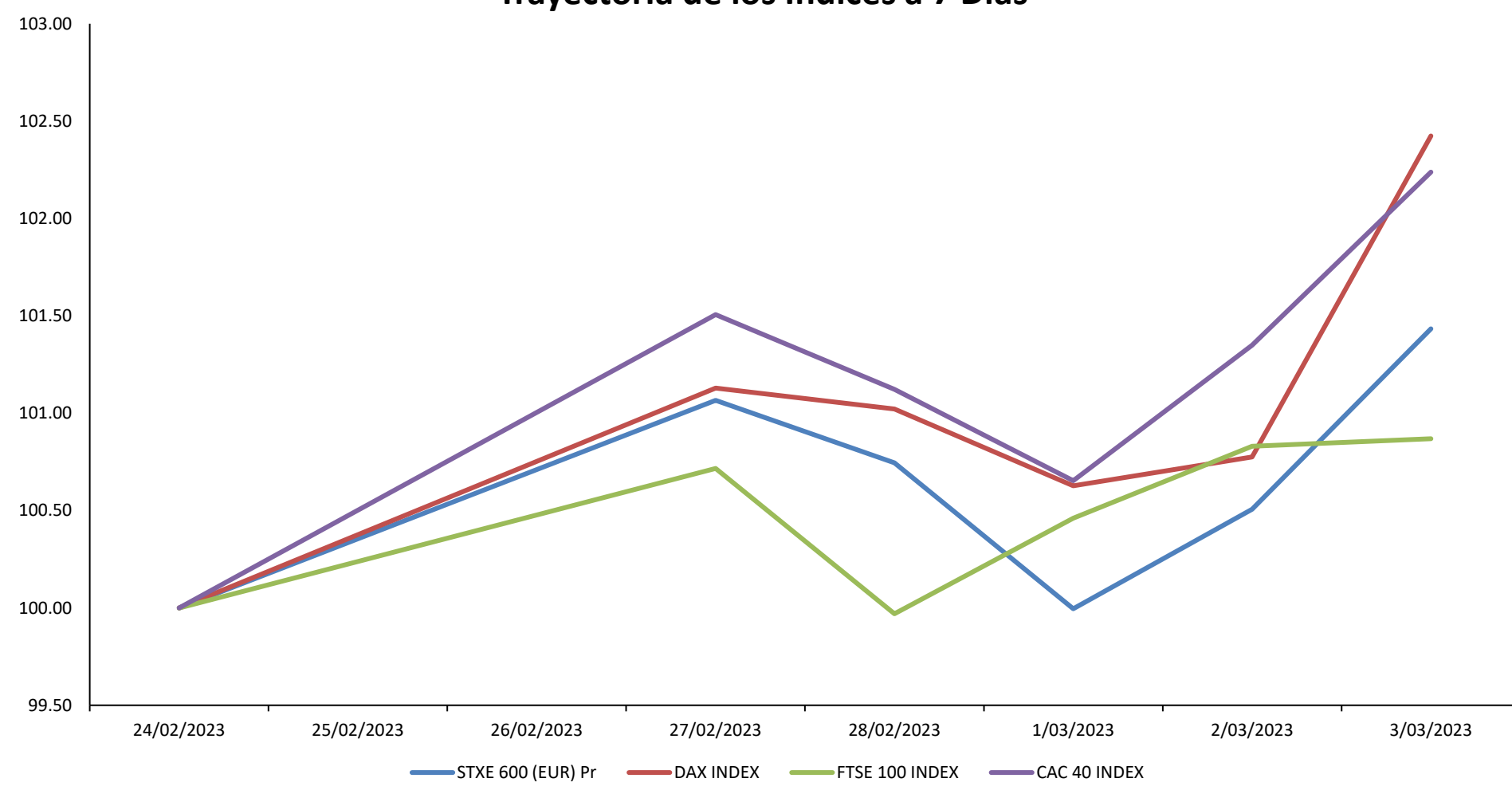

Fuente: Bloomberg

Base: 24/02/2023 = 100

Alemania



El índice alemán DAX termina con un rendimiento semanal de +2.42% en moneda local, y rendimiento ajustado en dólares de +2.94%. El lunes, cerró con rendimientos positivos. Los valores de viajes y ocio lideraron las ganancias en el Viejo Continente, con una subida mayor al 2%. Entre los valores individuales, Commerzbank avanzó casi un 5%, ya que los inversores celebraron el regreso de sus acciones al índice DAX alemán. El sentimiento cambió el martes, debido a que las pérdidas del sector sanitario contrarrestaron las ganancias del financiero. Los inversores dirigieron las cifras del IPC de España y Francia, que mostraron una aceleración de la inflación por segundo mes consecutivo en ambos países en febrero. El sentimiento continuó el miércoles, gracias a que los datos del IPC alemán fueron más fuertes de lo esperado, por lo que los comentarios agresivos del BCE no se hicieron esperar, siendo Joachim Nagel del BCE el portavoz de nuevas alzas en las tasas. La semana terminó con rendimientos positivos, a pesar del anuncio de la presidenta del BCE sobre subir más las tasas y mantenerse así por un periodo para combatir la inflación. Por el lado corporativo, Merck KGaA mencionó la caída en sus ganancias para este año debido a la disminución de la demanda de productos químicos electrónicos.

Reino Unido

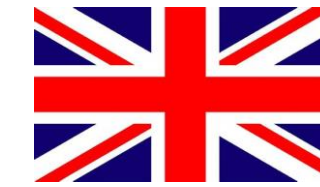

El índice inglés FTSE 100 termina con un rendimiento semanal de +0.87% en moneda local, y rendimiento ajustado en dólares positivo de +1.18%. Inició la semana al alza, impulsado por las ganancias de los valores de consumo discrecional, energía y tecnología. La tendencia cambió el día martes, perjudicado por las pérdidas del sector sanitario y por la preocupación de que la inflación se esté acelerando. Además, se anunció un acuerdo entre el Reino Unido y la UE sobre los acuerdos comerciales post-Brexit para Irlanda del Norte. El miércoles cambió el sentimiento, impulsado por las ganancias en los sectores de energía y materiales pesados. Esto debido al alza de precios en materias primas mejorando la exportación del país. Las acciones de Rio Tinto y Antofagasta estuvieron entre las principales ganadoras, con un aumento de aproximadamente 6.2% y 4.6%. La semana culminó al alza, a pesar de una fuerte debilidad en la libra esterlina que elevó el índice del Reino Unido. Esto debido a que al ser un gran exportador las acciones de consumo básico con enfoque internacional se elevaron un 0.4%. Las acciones como Diageo y Unilever, subieron más de un 1% cada una.

Francia



El índice francés CAC 40 termina con un rendimiento semanal de +2.24% en moneda local, y rendimiento ajustado en dólares de +2.76%. Su semana inició con rendimientos positivos, en un contexto donde el empleo disminuyó respecto al mes anterior. Renault y Michelin avanzaron con solidez, mientras que las acciones de Teleperformance fueron las que más cayeron -0.5%. El miércoles cambió la tendencia, perjudicada principalmente porque los inversores estaban procesando que las cifras de inflación fueran más altas de lo esperado, tanto en Francia como en España, y las crecientes apuestas a que los tipos de interés tendrán que subir. Además, la inflación en Francia se aceleró hasta el 6.2% desde el 6% y la tasa armonizada alcanzó un nuevo récord del 7.2%. El sentimiento continuó el miércoles, tras la publicación de los datos inflacionarios acompañados por duros comentarios por parte del BCE. Las acciones industriales y de lujo estuvieron entre las de mejor desempeño, mientras Eurofins Scientifique registrara una caída de 12.1%. La semana terminó con rendimientos positivos, liderando las ganancias con las acciones de Eurofins Scientifique logrando un aumento del 5.7%.

Trayectoria Divisas a 7 Días

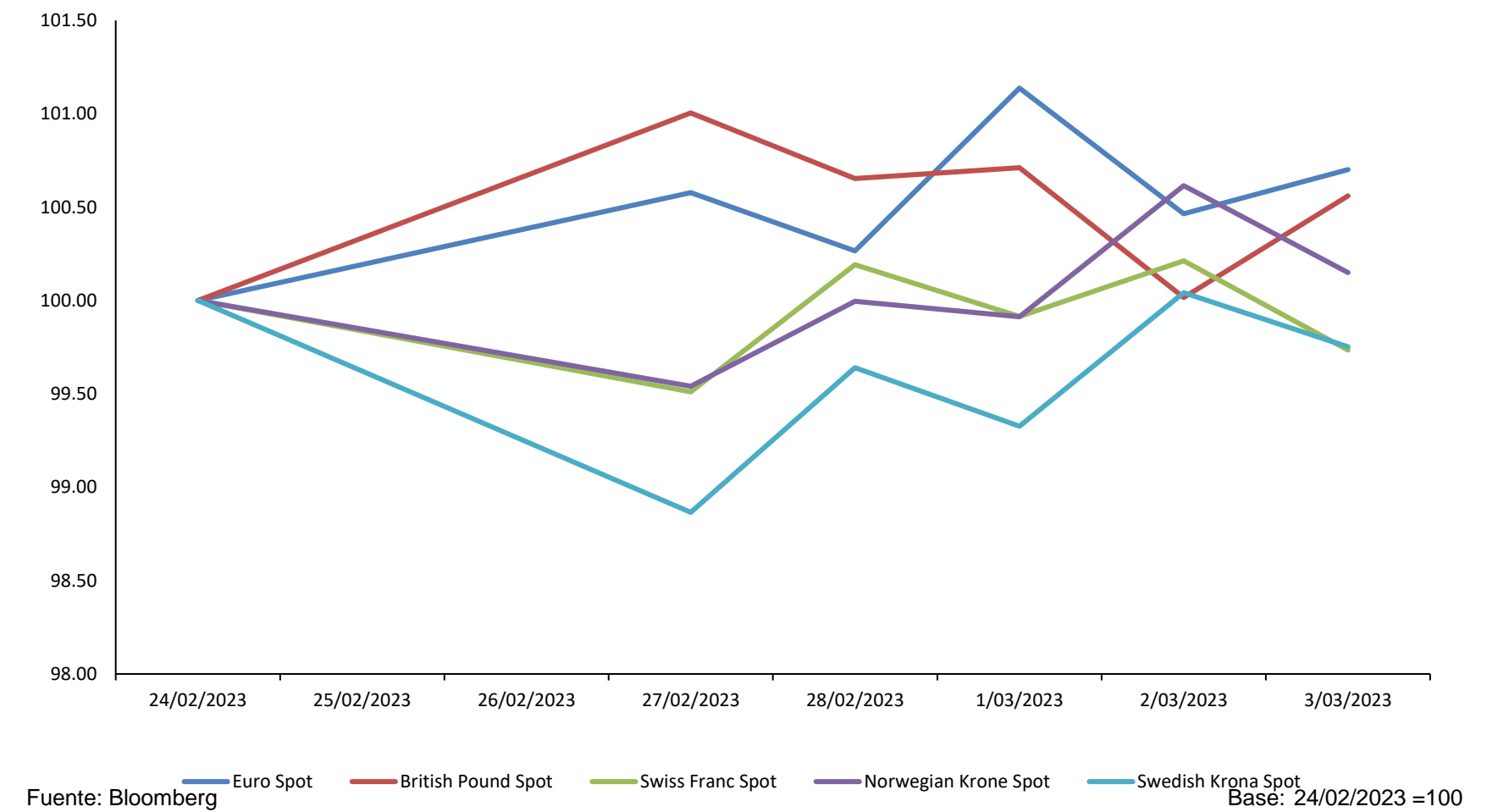

Fuente: Bloomberg

Tasa de Inflación BCE (5 Años)

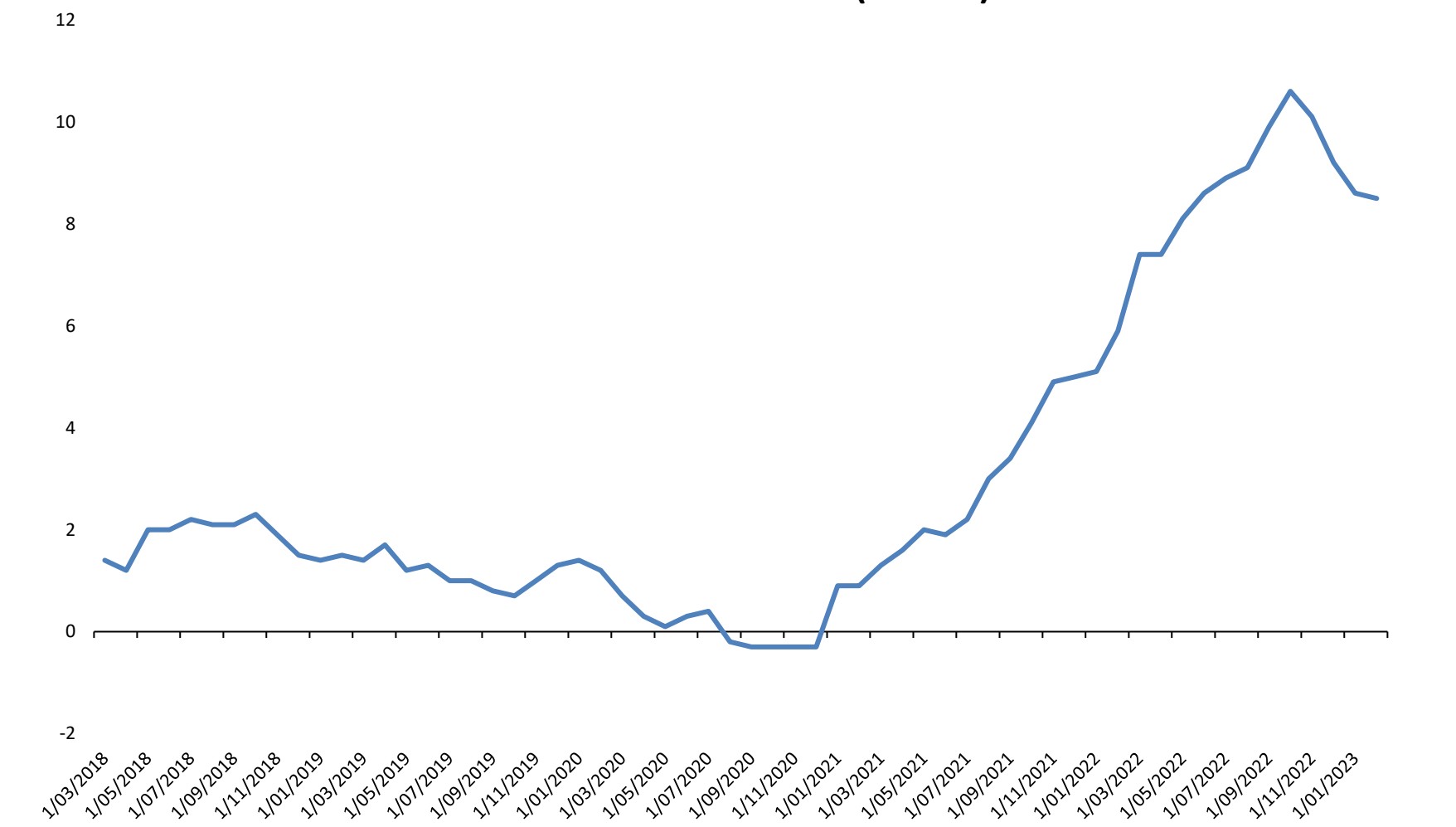

Fuente: Bloomberg

Base: 24/02/2023 = 100

Coordinador Laboratorio de Mercado de Capitales: Ms Javier Penny
 Apoyo: Nadia Contreras, Fedele Calle, Mariafe Urrutia, Nikolas Díaz
 email: pulsobursatil@ulima.edu.pe
 facebook: www.facebook.com/pulsobursatil.ul

ASIA - PACÍFICO

China



El mercado bursátil chino termina con rendimiento semanal de +1.71% en moneda local, y rendimiento ajustado en dólares de +2.46%. Su semana inició con rendimientos negativos, debido a la publicación de los datos inflacionarios de EE.UU., los cuales reforzaron las expectativas de una continua alza en las tasa de interés. Al continuar la semana, la tendencia se tornó positiva gracias al saltó de las empresas de medicina tradicional china gracias al impulso que le brindó el vicepresidente ministro, asimismo las acciones relacionadas con la IA obtuvieron ganancias significativas a mitad de semana. Además, los nuevos pedidos de exportación crecieron por primera vez en 7 meses y a un ritmo más rápido desde mayo de 2021. En contraste, el día jueves el mercado cerró a la baja pese a que Li Keqiang, declaró que China aplicará medidas para impulsar las expectativas del mercado y reforzar el impulso del crecimiento. Finalmente, la semana cerró con ganancias, con los inversores en la espera para la Reunión del Congreso Nacional que se dará este fin de semana.

Trayectoria Índices a 7 Días

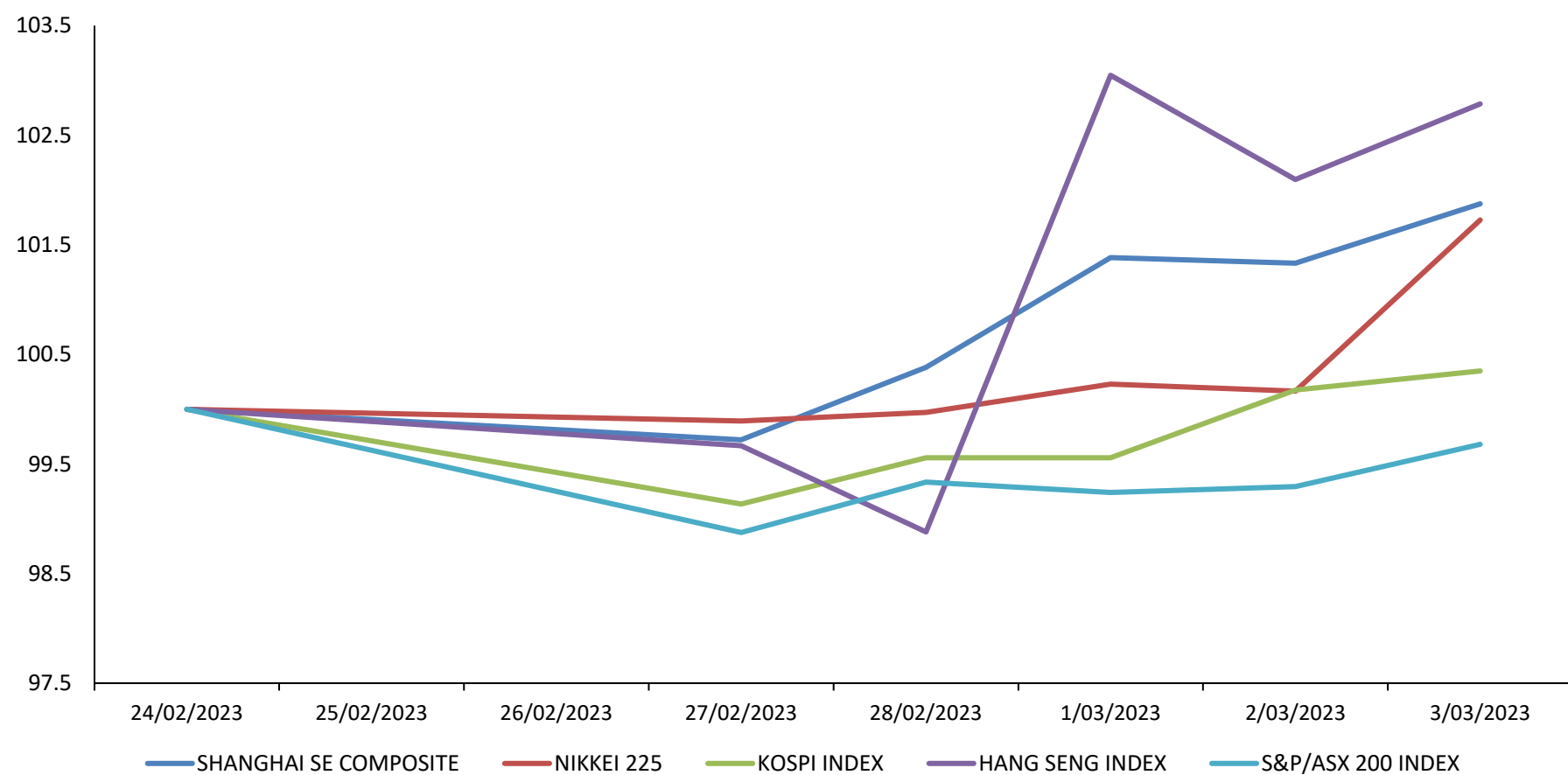

Fuente: Bloomberg

Base: 24/02/2023 = 100

Mejores y Peores Rendimientos a 7 Días - CSI 300

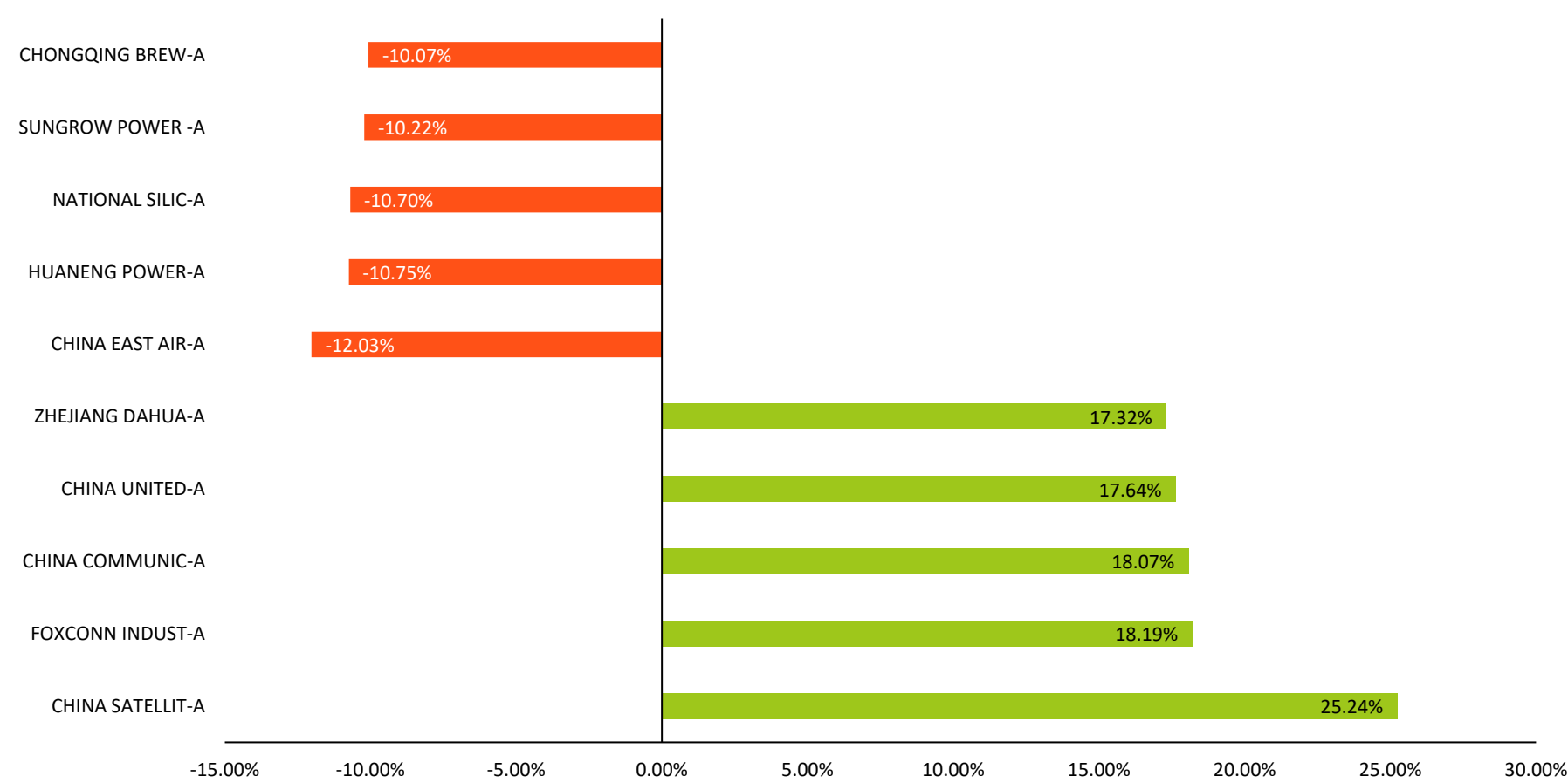

Fuente: Bloomberg

Base: 24/02/2023 = 100

Shanghai Composite Sectorial a 7 Días

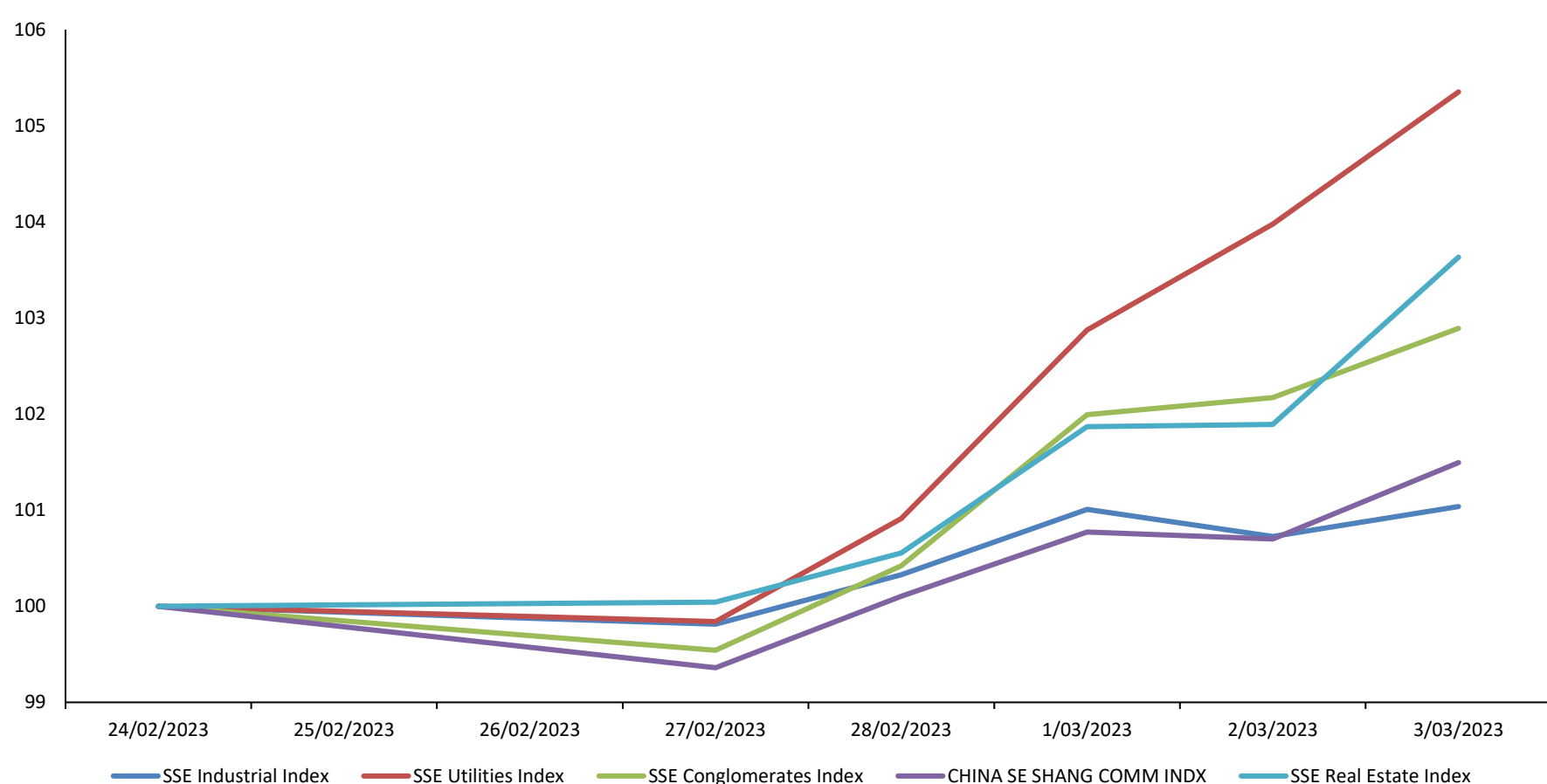

Fuente: Bloomberg

Base: 24/02/2023 = 100

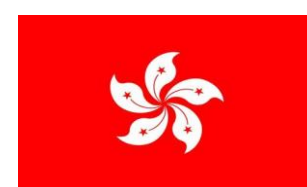

Hong Kong

El mercado bursátil de Hong Kong termina con rendimiento semanal de +2.79% en moneda local, y rendimiento ajustado en dólares de +2.77%. La semana inició a la baja, tras registrar una caída en las importaciones en un 30.2% interanual en enero de 2023, la mayor caída desde septiembre de 1967. El panorama se mantuvo negativo el martes dado que los inversores recogieron beneficios y trasladaron parcialmente su exposición al mercado de acciones A de China. Sin embargo, el miércoles el mercado cerró positivo, tras la desilusión del mandato contra la máscara a cargo del gobierno después de casi 3 años, permitiendo así un fuerte impulso en las acciones tecnológicas. En adición, Hong Kong presentó un nuevo presupuesto donde ofrece recortes fiscales, vales de gasto y otras medidas destinadas a impulsar una economía asolada por años de restricciones pandémicas. El mercado terminó la semana con resultados positivos, luego de que el banco central chino aclarara que se ajustará la política monetaria de forma oportuna.

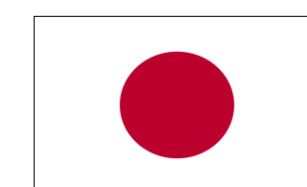

Japón

El mercado bursátil japonés termina con rendimiento semanal de +1.73% en moneda local, y rendimiento ajustado en dólares de +1.97%. El lunes cerró con rendimientos negativos, ante la comparecencia del candidato a gobernador del Banco de Japón, Kazuo Ueda, ante la Cámara Alta. Durante el resto de la semana el índice se mantuvo al alza, gracias a que los precios de energía y de materias primas se mantienen elevados, pues la ralentización de la economía mundial frena la recuperación de la depresión pandémica. De esta manera, el mercado cerró la semana al alza, siguiendo las subidas de Wall Street luego de que el presidente de la Reserva Federal de Atlanta apoyara las subidas del tipo de interés menores a 25pb.

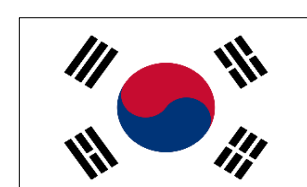

Corea del Sur

El mercado bursátil surcoreano termina con rendimiento semanal de -0.15% en moneda local, y rendimiento ajustado en dólares de +0.03%. La semana partió a la baja debido a que el won suele reaccionar más bruscamente a las oscilaciones del dólar, el cual experimentó una caída significativa. Los siguientes días el mercado reaccionó positivamente a pesar de las expectativas negativas de una constante subida en las tasas por parte de la política monetaria estadounidense y la caída de las exportaciones en 7.5% interanual debido al deterioro en la demanda externa, el aumento de los costes de endeudamiento y la desaceleración del mercado mundial de chips. En contraste, el jueves terminó a la baja, debido a que los responsables políticos afirmaron que el crecimiento económico nacional ha seguido ralentizando. La semana terminó con ganancias, en medio de preocupaciones por las tasas de interés y el fortalecimiento del won frente al dólar.



Australia

El mercado bursátil australiano termina con rendimiento semanal de -0.32% en moneda local, y rendimiento ajustado en dólares de +0.15%. La semana inició con pérdidas, alcanzando su nivel más bajo en más de seis semanas, con los valores mineros a la cabeza de la caída por la debilidad de los precios de las materias primas. El martes el mercado tuvo una leve recuperación gracias a la firmeza de los precios de las materias primas y la subida de los precios del petróleo. Sin embargo, al transcurrir la semana la tendencia cayó debido a que la inversión privada disminuyó en 1.7%, arrastrada por los gastos no relacionados con la vivienda, transmisión de la propiedad y maquinaria y equipo; acompañado por un aumento en el IPC en 7.4%. Asimismo, los precios de las materias primas se debilitaron. Finalmente, la semana finalizó con ganancias, gracias al repunte de los valores mineros por la subida de precios de los metales.

Trayectoria de Divisas a 7 Días

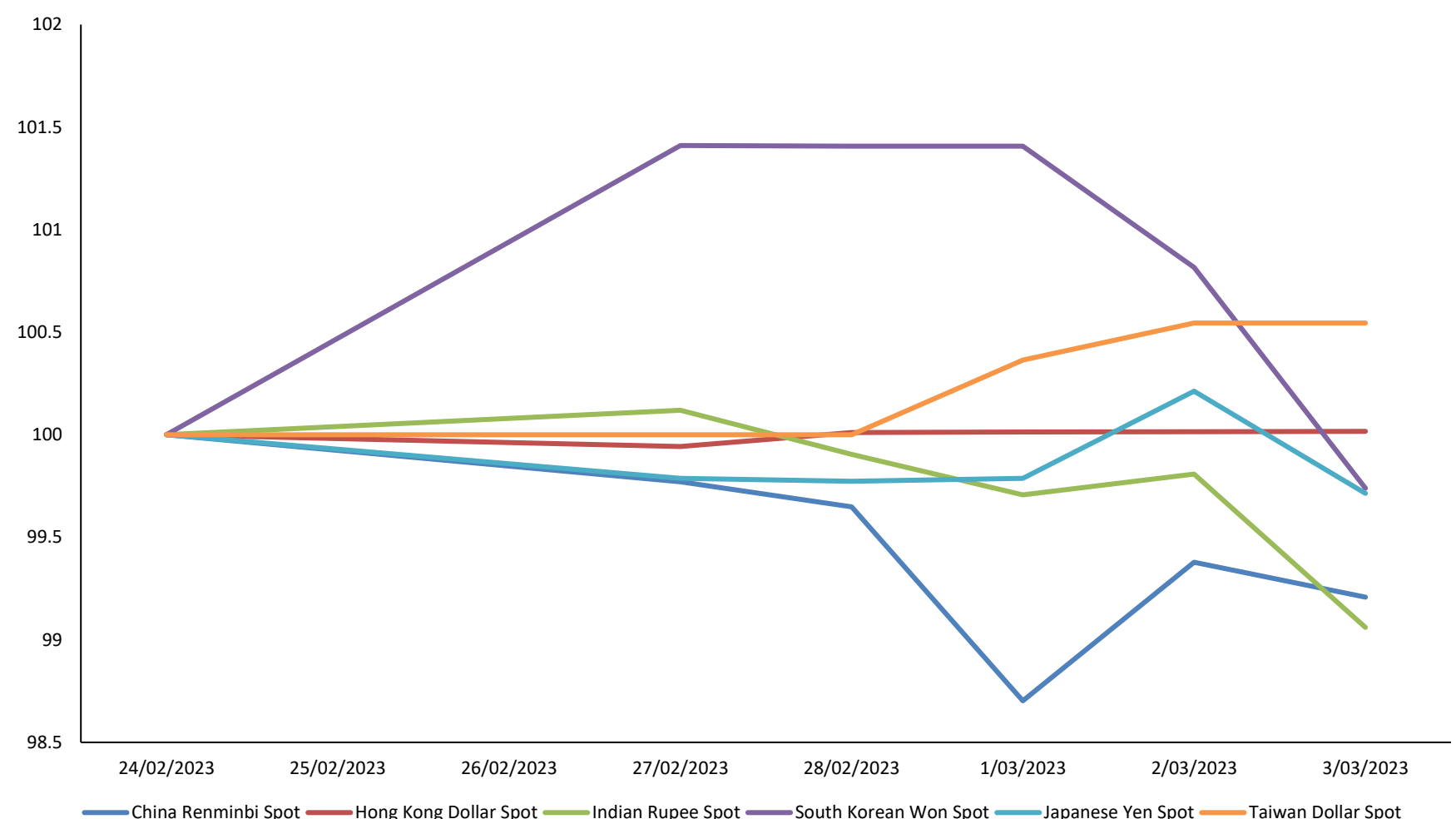

Fuente: Bloomberg

Base: 24/02/2023 = 100

Otros Índices

Instrumento	Precio	1D	5D	YTD
▲ BBG AP BANKS INDEX	167.25	1.17%	1.07%	0.31%
▲ BBG AP AUTO MANUFACTURER	248.52	0.95%	0.56%	6.10%
▲ BBG AP AUTO PTS & EQUIP	275.78	0.44%	0.39%	7.91%
- MSCI EM ASIA/INDUSTRIALS				-0.40%
- MSCI EM ASIA/FINANCIALS				0.76%
- MSCI EM ASIA/COMM SVC				8.86%
- MSCI EM ASIA/MATERIALS				3.44%
- MSCI EM ASIA/UTILITIES				-17.43%
- MSCI EM ASIA/HEALTH CARE				-2.61%
- MSCI EM ASIA/ENERGY				-2.72%
- MSCI EM ASIA/CONSUM DISC				-0.13%
- MSCI EM ASIA/CONSUM STAP				-0.60%
- MSCI EM ASIA/INFO TECH				10.87%

Fuente: Bloomberg

Coordinador Laboratorio de Mercado de Capitales: Ms Javier Penny
 Apoyo: Nadia Contreras, Fedele Calle, Mariafe Urrutia, Nikolas Díaz
 email: pulsobursatil@ulima.edu.pe
 facebook: www.facebook.com/pulsobursatil.ul.



COMMODITIES



CRIPTOMONEDAS

Trayectoria del Crudo y Derivados a 7 Días

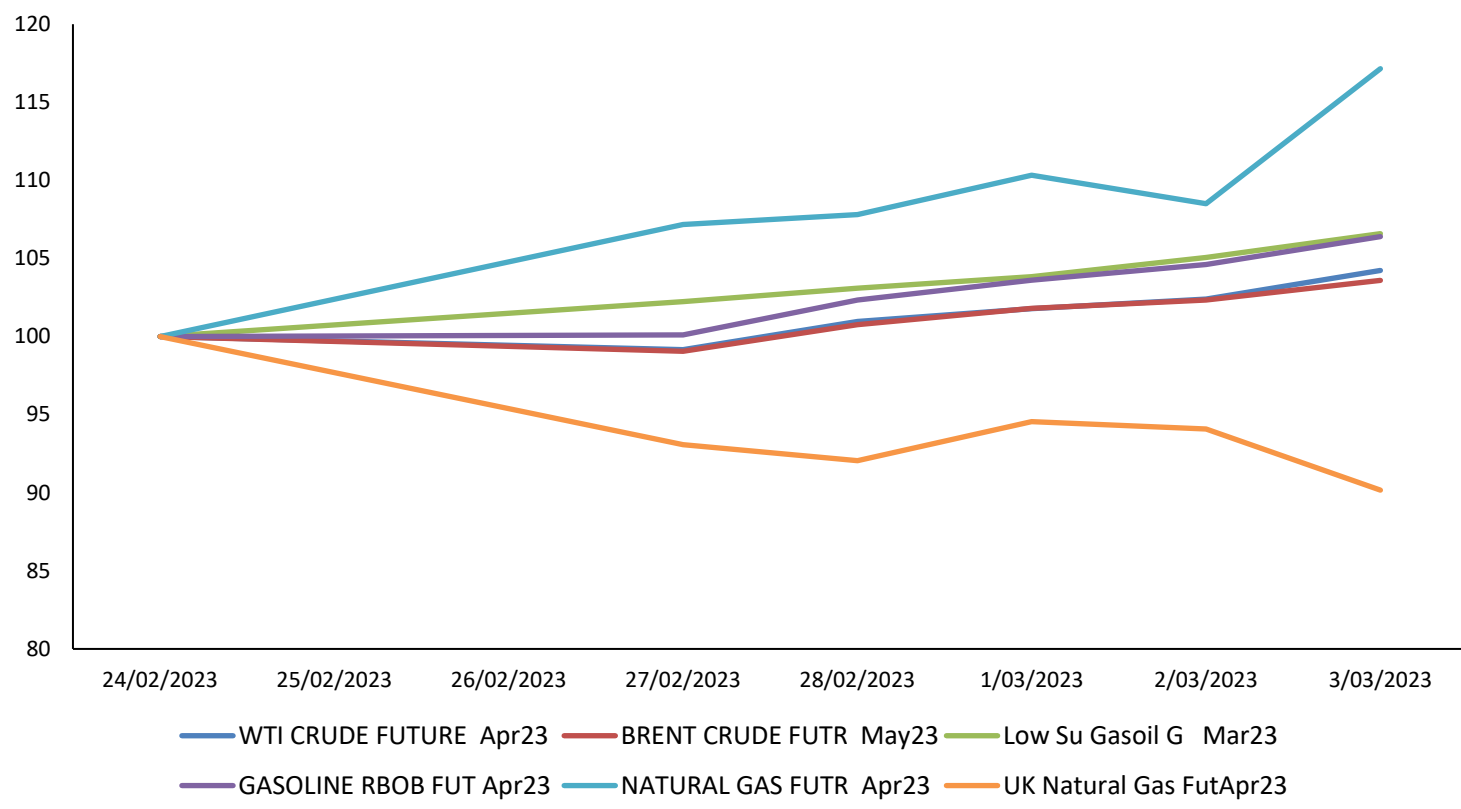

Fuente: Bloomberg

Base: 24/02/2023 =100

Trayectoria del BGCI vs Bitcoin & Ethereum (7 Días)

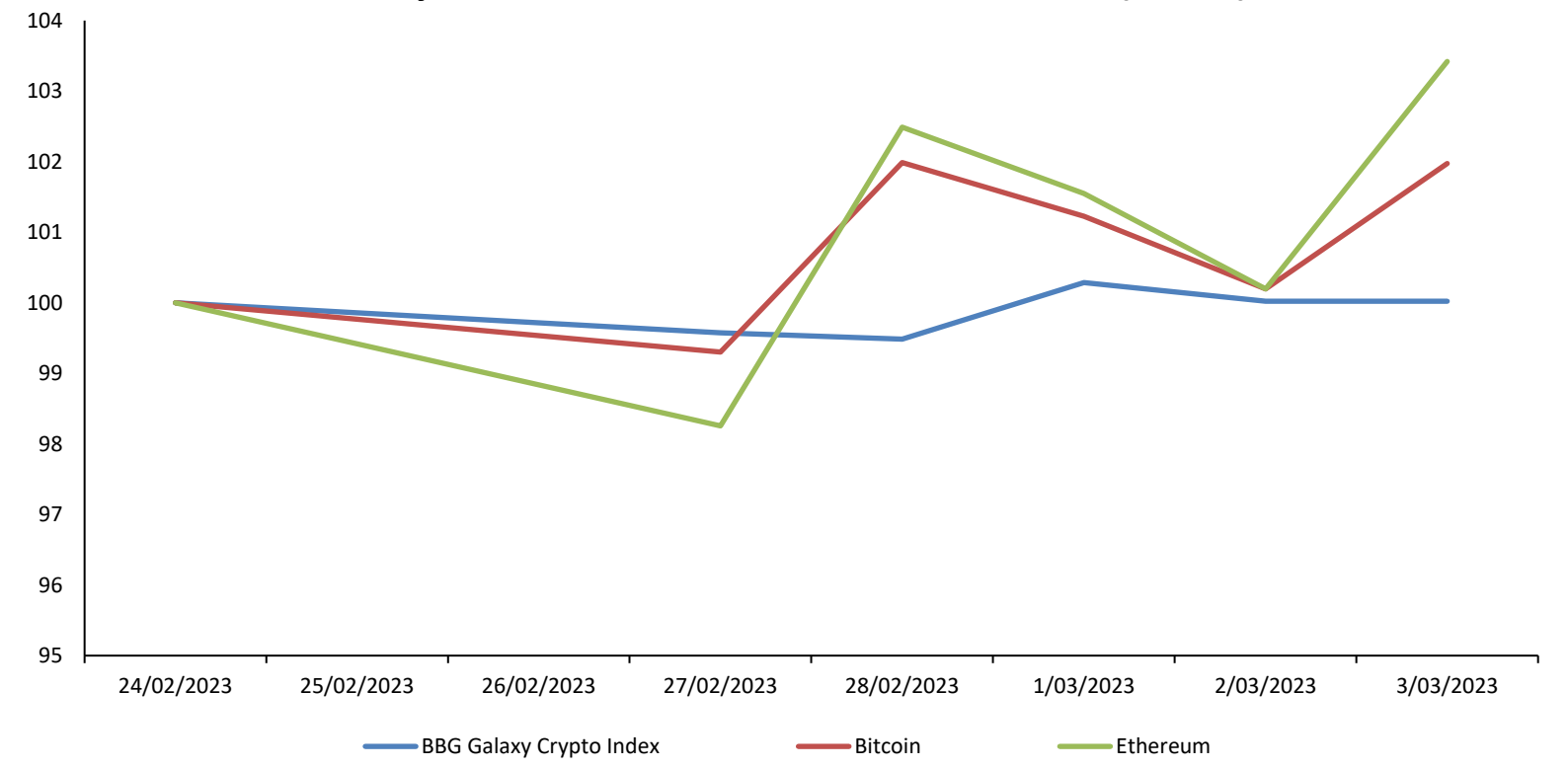

Fuente: Bloomberg

Base: 24/02/2023 =100

Trayectoria de los Metales a 7 Días

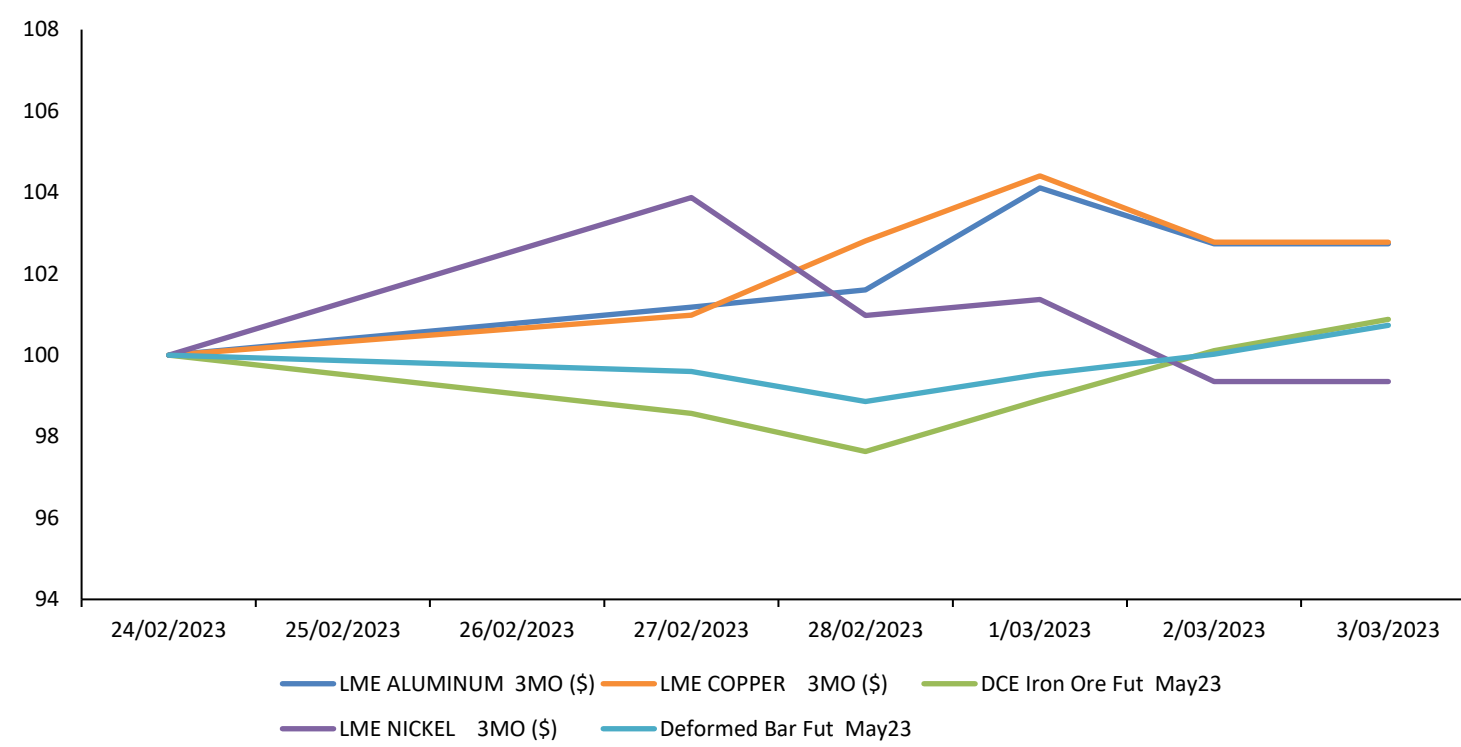

Fuente: Bloomberg

Base: 24/02/2023 =100

Trayectoria de las Altcoins a 7 Días

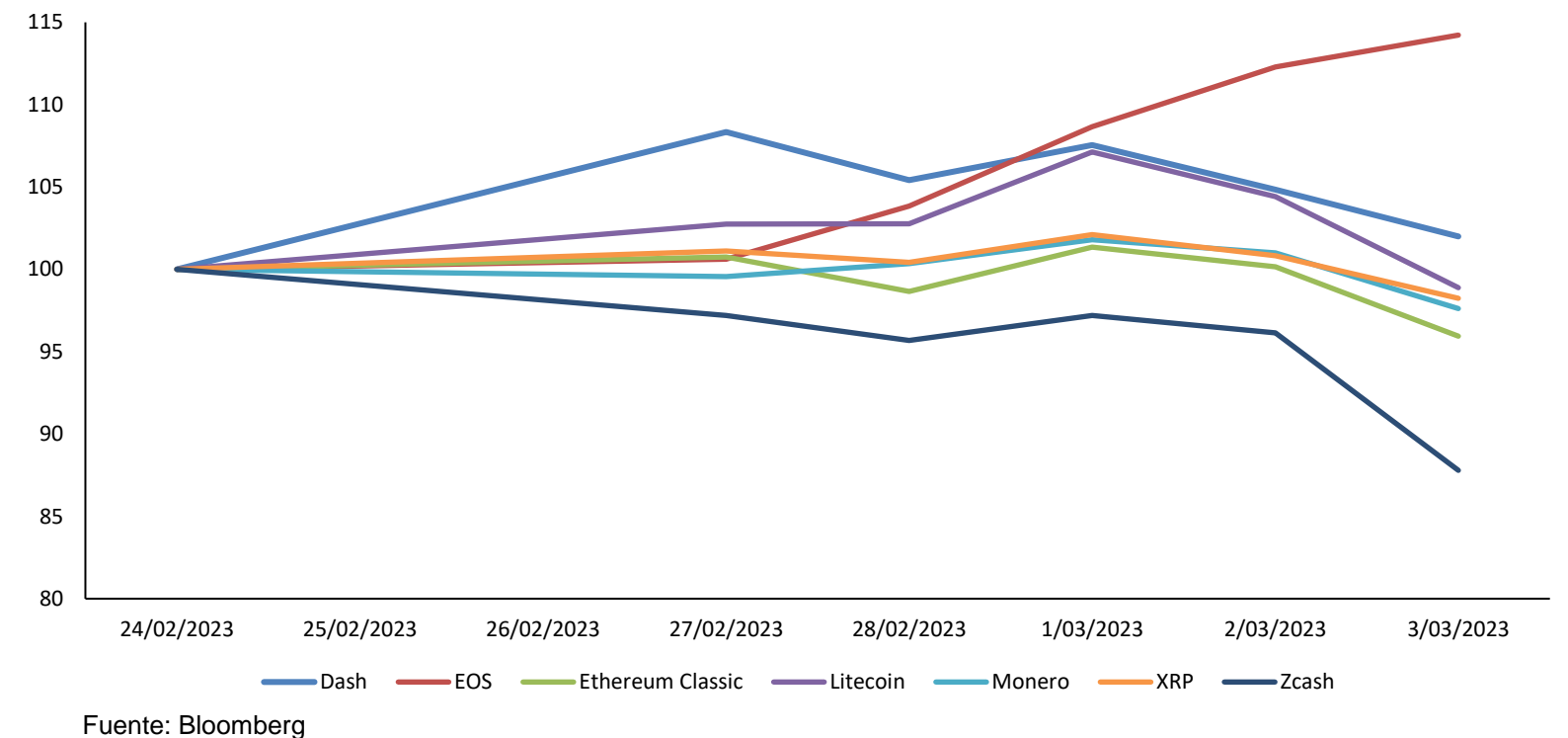

Fuente: Bloomberg

Base: 24/02/2023 =100

Trayectoria de Metales Preciosos a 7 Días

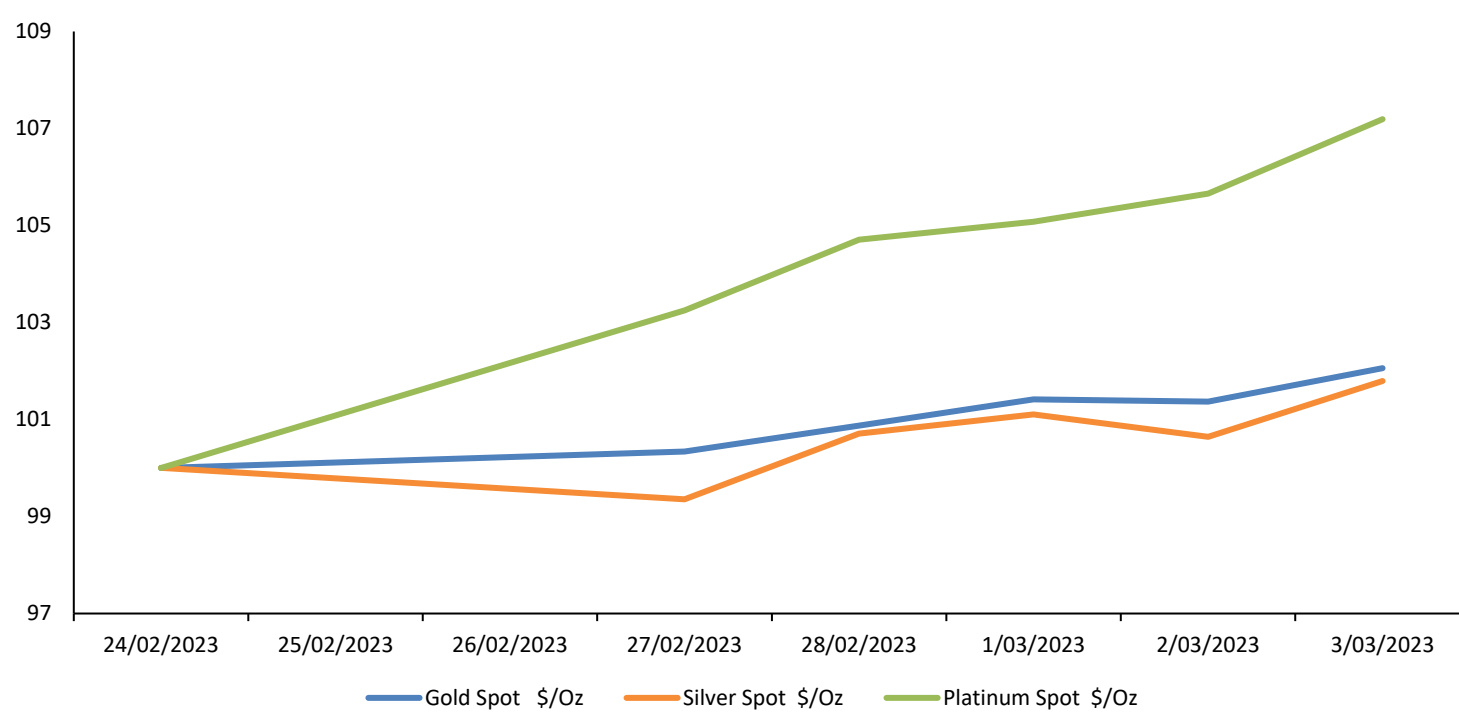

Fuente: Bloomberg

Base: 24/02/2023 =100

Fluctuaciones Diarias de Bitcoin & Ethereum a 6 Meses (%)

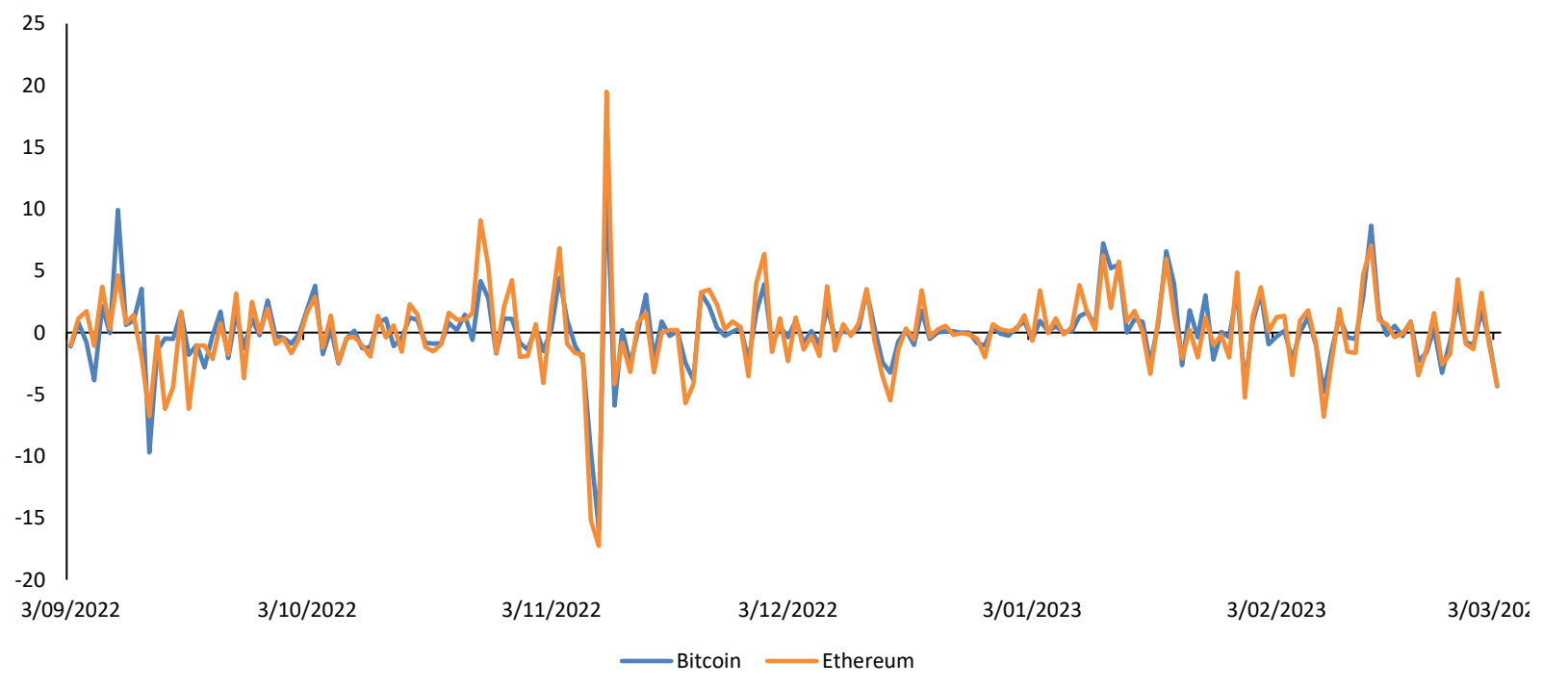

Base: 03/09/2022 =100

Trayectoria de Commodities Agrícolas a 7 Días

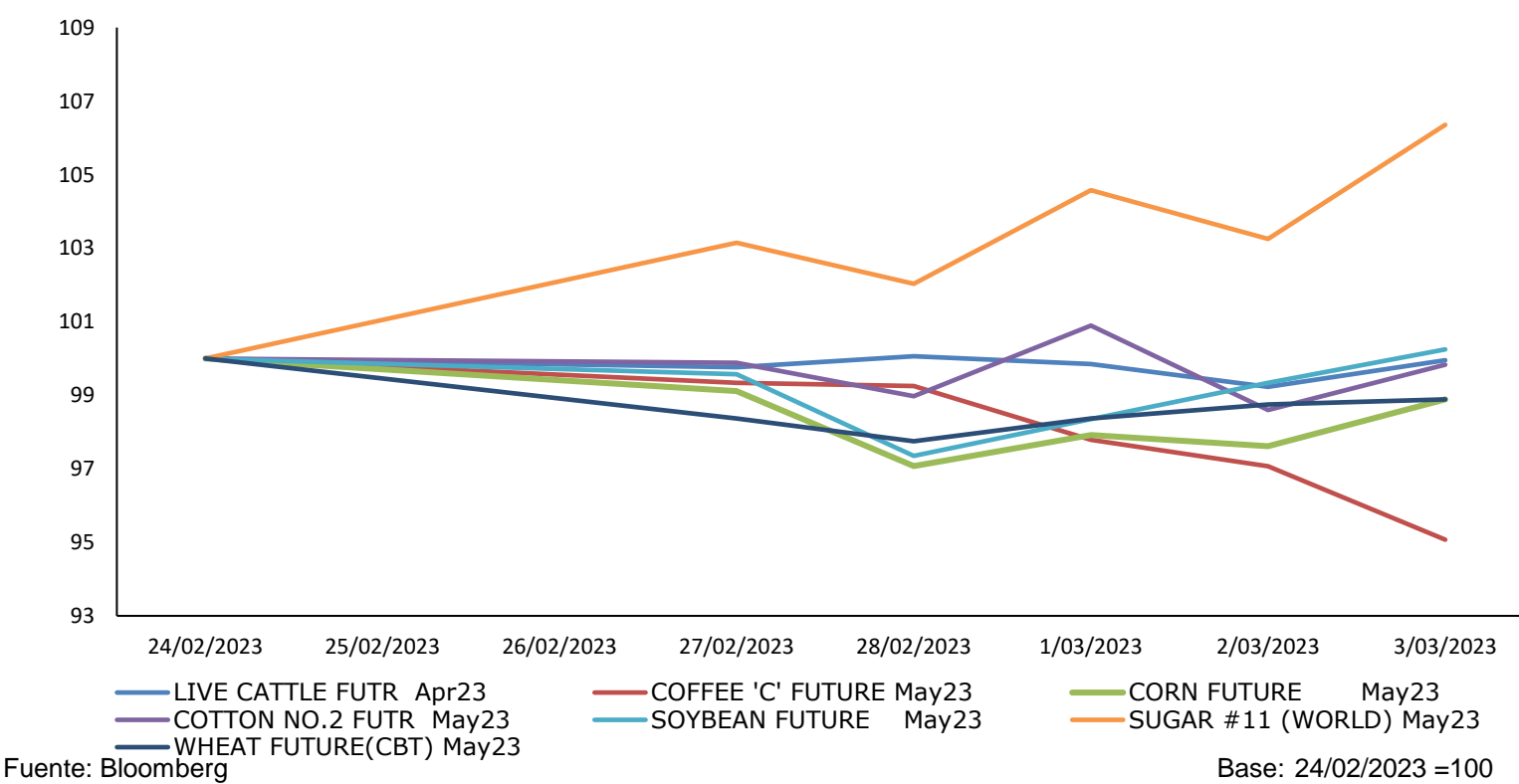

Fuente: Bloomberg

Base: 24/02/2023 =100

Contratos de Futuros a 7 Días

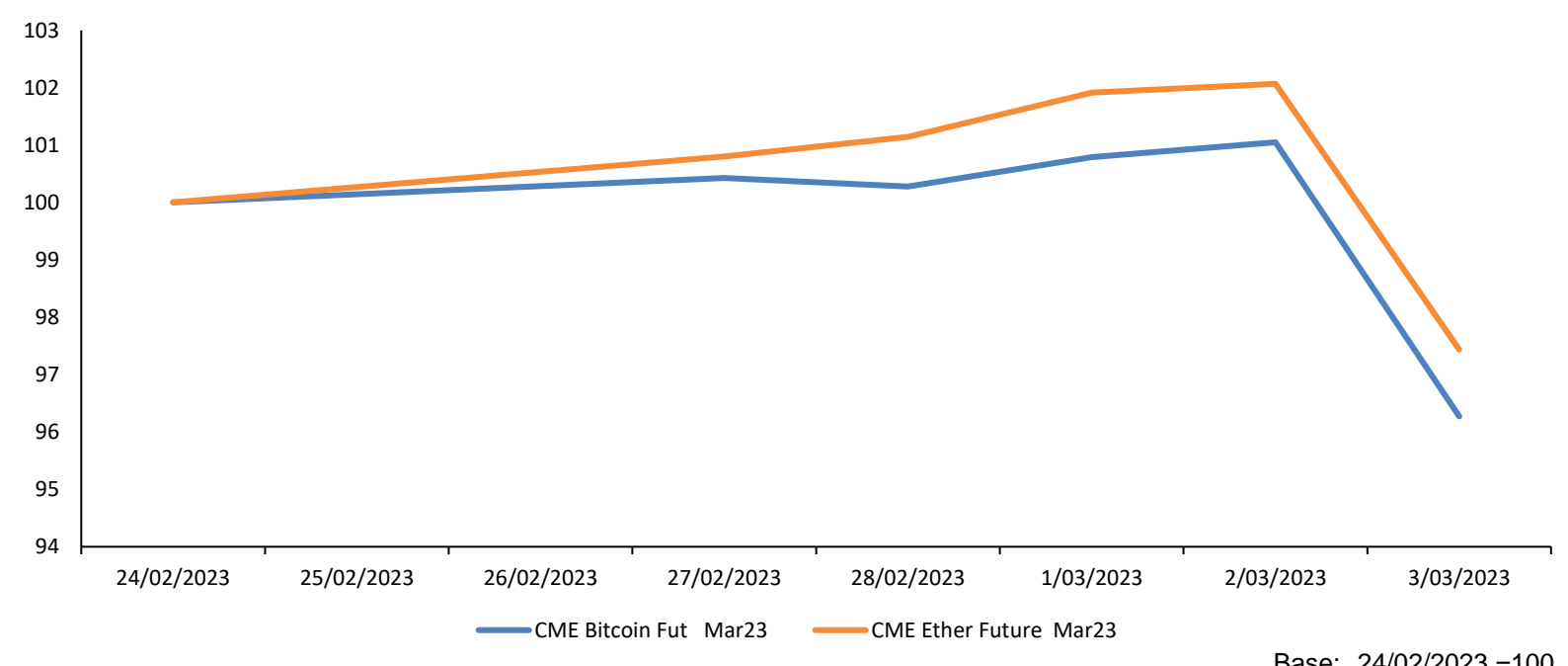

Base: 24/02/2023 =100

Coordinador Laboratorio de Mercado de Capitales: Ms Javier Penny
 Apoyo: Nadia Contreras, Fedele Calle, Mariafe Urrutia, Nikolas Díaz
 email: pulsobursatil@ulima.edu.pe
 facebook: www.facebook.com/pulsobursatil.ul

PRECIO DEL DÓLAR EN PERÚ: SEPA EN CUÁNTO CERRÓ EL TIPO DE CAMBIO ESTE JUEVES 2 DE MARZO

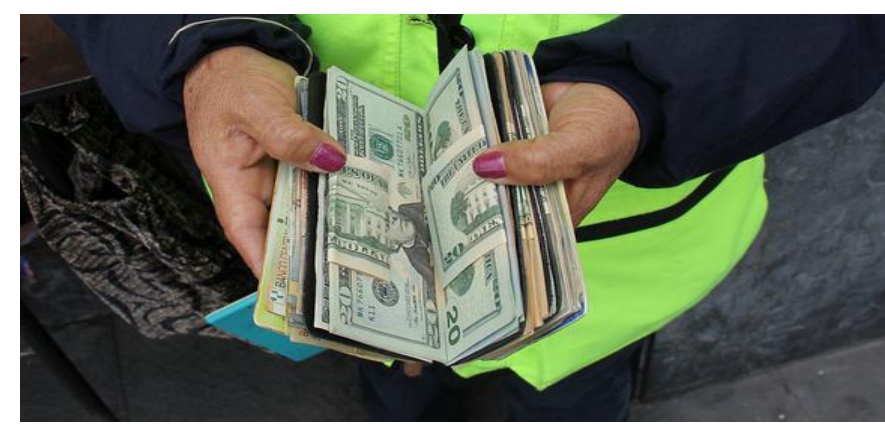

Precio del dólar en Perú: sepa en cuánto cerró el tipo de cambio este jueves 2 de marzo

Para ver el comentario económico en Gestión, clic [aquí](#).

¿POR QUÉ LA INFLACIÓN NACIONAL AÚN NO CEDE?



Considerando que el Índice de precios al Consumidor (IPC) subió 0.43% en el mes de febrero, acumulando un alza de 0.89%, además de que los precios también se ven afectados por la coyuntura nacional y la internacional, los precios no van a dejar de tender al alza. También hay que considerar que el periodo escolar ya empezó y los precios de los útiles escolares se han visto afectados en una subida de 16%.

Para ver el reporte de la Conferencia, clic [aquí](#).

RESERVAS INTERNACIONALES NETAS LLEGA A US\$ 74,282 MILLONES, ¿DÓNDE ESTÁN INVERTIDAS?



Dado el difícil contexto coyuntural y la desaceleración económica, el Perú lidera el mayor monto de Reservas Internacionales Netas en la región, equivalentes al 30% del PBI. El 77% de estas se encuentran invertidas en valores crediticios líquidos A1, mientras que un 20% en bancos extranjeros y 3% en oro.

Para ver el programa de esta noticia, clic [aquí](#).



América Latina

Fecha Hora	Evento	Periodo	Encues(M)	Efectivo	Anterior	País/región
03/02/23 07:00	PIB YoY	4Q	2.20%	1.90%	3.60%	Brasil
02/27/23 07:00	Tasa de desempleo	Jan	8.00%	8.00%	7.90%	Chile
03/01/23 08:00	S&P Global Brazil Manufacturing PMI	Feb	--	49.20	47.50	Brasil
03/01/23 10:30	S&P Global Mexico Manufacturing PM	Feb	--	51.00	48.90	México
03/01/23 06:30	Actividad económica YoY	Jan	-0.10%	0.40%	-1.00%	Chile
03/02/23 07:00	PIB QoQ	4Q	-0.20%	-0.20%	0.40%	Brasil
03/01/23 17:50	Ingresos tributarios gobierno	Feb	--	2126.3b	2266.0b	Argentina
02/28/23 07:00	Producción de cobre	Jan	--	435,939	497,971	Chile
02/27/23 06:00	FGV inflación IGPM MoM	Feb	0.05%	-0.06%	0.21%	Brasil
03/02/23 07:00	Tasa de desempleo NSA	Jan	3.10%	3.00%	2.76%	México
02/28/23 07:00	Ventas al por menor YoY	Jan	-10.20%	-10.40%	-11.10%	Chile
02/27/23 07:00	Balanza comercial	Jan	-4750.0m	-4125.1m	984.0m	México



Estados Unidos

Fecha Hora	Evento	Periodo	Encues(M)	Efectivo	Anterior	País/región
03/02/23 08:30	Peticiones iniciales de desempleo	Feb-25	195k	190k	192k	Estados Unidos
03/01/23 10:00	ISM manufacturero	Feb	48	47.7	47.4	Estados Unidos
02/28/23 10:00	Confianza del consumidor del consejo de conf	Feb	108.5	102.9	107.1	Estados Unidos
02/27/23 08:30	Órdenes bienes duraderos	Jan P	-4.00%	-4.50%	5.60%	Estados Unidos
03/01/23 09:45	PMI de fabricación EE. UU. S&P Global	Feb F	47.80	47.30	47.80	Estados Unidos
03/01/23 07:00	Solicitudes de hipoteca MBA	Feb-24	--	-5.70%	-13.30%	Estados Unidos
02/28/23 09:45	PMI Chicago MNI	Feb	45.50	43.60	44.30	Estados Unidos
02/28/23 08:30	Inventarios al por mayor MoM	Jan P	0.10%	-0.40%	0.10%	Estados Unidos
03/01/23 10:00	Gasto en construcción (MoM)	Jan	0.20%	-0.10%	-0.40%	Estados Unidos
02/27/23 10:00	Vtas pendientes viviendas(MoM)	Jan	1.00%	8.10%	2.50%	Estados Unidos
02/27/23 08:30	Durables no transportación	Jan P	0.10%	0.70%	-0.20%	Estados Unidos
03/01/23 10:00	ISM de precios pagados	Feb	46.5	51.3	44.5	Estados Unidos



Europa

Fecha Hora	Evento	Periodo	Encues(M)	Efectivo	Anterior	País/región
03/01/23 03:50	S&P Global France Manufacturing PMI	Feb F	47.9	47.4	47.9	Francia
02/27/23 04:00	Confianza de fabricación	Feb	103	102.8	102.7	Italia
02/28/23 03:00	IPC YoY	Feb P	5.80%	6.10%	5.90%	España
03/01/23 06:00	Tasa de desempleo	Feb	--	4.30%	4.40%	Irlanda
02/28/23 06:00	IPC UE armonizado YoY	Feb P	--	8.60%	8.60%	Portugal
03/02/23 00:30	IPC YoY	Feb P	--	8.00%	7.60%	Países Bajos
02/28/23 02:45	IPC YoY	Feb P	6.10%	6.20%	6.00%	Francia
03/02/23 05:00	IPC UE armonizado YoY	Feb P	9.50%	9.90%	10.70%	Italia
02/28/23 03:00	IPC UE armonizado YoY	Feb P	5.70%	6.10%	5.90%	España
03/01/23 08:00	IPC YoY	Feb P	8.50%	8.70%	8.70%	Alemania
02/28/23 04:30	IPC YoY	Feb	--	9.30%	10.00%	Eslovenia
03/01/23 06:00	IPC UE armonizado YoY	Feb P	--	8.00%	7.50%	Irlanda



Asia

Fecha Hora	Evento	Periodo	Encues(M)	Efectivo	Anterior	País/región
02/27/23 18:50	Producción industrial MoM	Jan P	-2.90%	-4.60%	0.30%	Japón
03/02/23 18:30	Desempleo	Jan	2.50%	--	2.50%	Japón
03/02/23 03:30	Valor de ventas al por menor YoY	Jan	4.50%	7.00%	1.10%	Hong Kong
02/28/23 19:30	PIB SA QoQ	4Q	0.80%	0.50%	0.60%	Australia
02/28/23 20:30	PMI de fabricación	Feb	50.60	52.60	50.10	China
03/01/23 19:30	Permisos de construcción MoM	Jan	-7.00%	-27.60%	18.50%	Australia
02/28/23 19:00	Exportaciones YoY	Feb	-8.80%	-7.50%	-16.60%	Corea del Sur
02/28/23 20:45	Fab PMI de China Caixin	Feb	50.70	51.60	49.20	China
03/02/23 18:30	IPC Tokio exc alim fres sa-YoY	Feb	3.30%	--	4.30%	Japón
03/01/23 19:30	S&P Global South Korea PMI Mfg	Feb	--	48.50	48.50	Corea del Sur
02/27/23 21:05	IPC YoY	Feb	4.50%	4.31%	4.89%	Vietnam
03/01/23 00:00	S&P Global India PMI Mfg	Feb	--	55.30	55.40	India

Coordinador Laboratorio de Mercado de Capitales: Ms Javier Penny
 Apoyo: Nadia Contreras, Fedele Calle, Mariafe Urrutia, Níkolos Díaz
 email: pulsobursatil@ulima.edu.pe
 facebook: www.facebook.com/pulsobursatil.ul