

# PULSO SEMANAL

**DEL 13/09 AL 17/09**

[Universidad de Lima](#)

Facultad de Ciencias Empresariales y Económicas

**Carrera de Economía**

Laboratorio de Mercado de Capitales

Coordinador Laboratorio de Mercado de Capitales: Economista Bruno Bellido

Apoyo: Alonso García, Adrian Paredes, Maria Camarena y Jairo Valverde

email: [pulsobursatil@ulima.edu.pe](mailto:pulsobursatil@ulima.edu.pe)

facebook: [www.facebook.com/pulsobursatil.ul](http://www.facebook.com/pulsobursatil.ul)

Teléfono: 4376767 Anexos: 35340



# MERCADO INTEGRADO LATINOAMERICANO

## Perú



El índice general de la bolsa de valores de Lima cerró la semana con un rendimiento negativo de -0.07%. Mientras tanto, el tipo de cambio ha presentado cierta estabilidad oscilando solamente entre los valores de 4.10 y 4.11 soles por dólar; sin embargo, alcanzó valores de 4.12 durante la semana. De esta forma, los sectores que registraron mayores pérdidas semanales fueron minería -4.19% e industrial +2.59%. Por otro lado el sector de consumo +6.0434% y Construcción +4.29% lideró las ganancias semanales. Esta semana, se publicó un decreto supremo que permitía a las empresas aplicar la suspensión perfecta de labores solo hasta el 2 de octubre de este año. Titular de la semana: No ampliar la suspensión perfecta de labores provocaría el cierre de empresas y pérdidas de empleos

### Mejores y Peores Rendimientos 7D - Peru

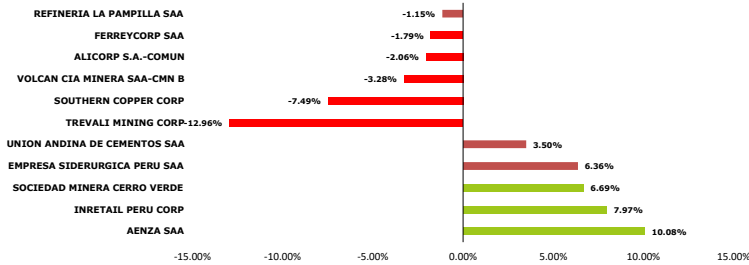

### S&P BVL SECTORIAL A 7 DÍAS

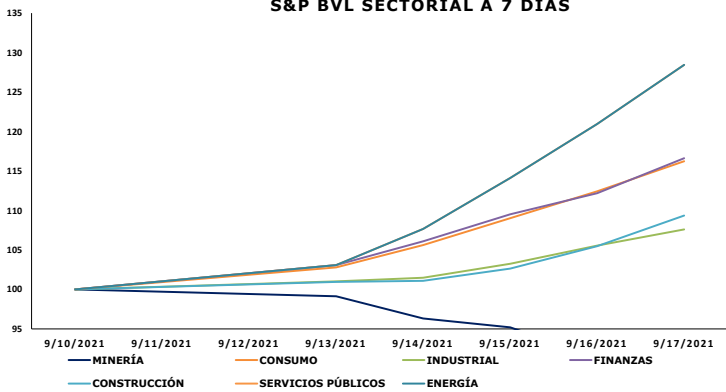

Fuente: Bloomberg

Base: 10/09/2021 = 100

### TRAYECTORIA DE LAS DIVISAS A 7 DÍAS

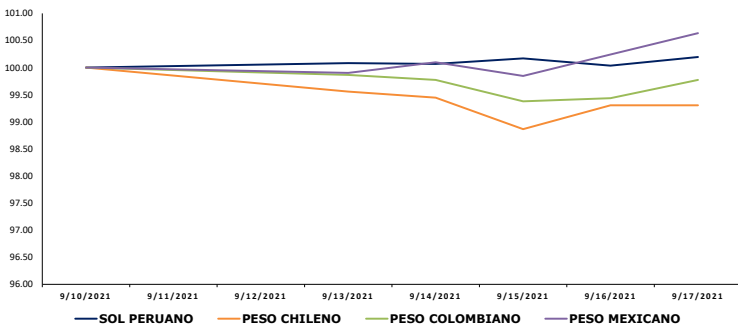

Fuente: Bloomberg

Base: 10/09/2021 = 100

## Chile



La bolsa chilena cierra la semana en terreno positivo con un alza de +1.32% mientras se acercan aún más las elecciones presidenciales en noviembre. Por otro lado, Chile mantiene al COVID-19 controlado e inicia las celebraciones del bicentenario sin cuarentena. Del mismo modo, inician los proyectos de una apertura gradual y prudente de las fronteras. Las acciones con más ganancias en la semana fueron CIA Sudamericana de Vapores +5.55% y Sociedad Química y minera de Chile +3.70%. Titular de la Semana: Retiro AFP en Chile lo que se sabe de un posible cuarto retiro de aportes

## México



El mercado mexicano cerró la semana con un rendimiento negativo de -0.17%. Mientras se celebra en el país la cumbre de la CELAC y las celebraciones por el 211 aniversario de la independencia del país. Las acciones que peores rendimientos tuvieron fueron BECLE SAB DE CV -10.20% y Banco del BAJIO SA -9.34%. Titular de la Semana: México intenta asumir el papel de liderazgo en Latinoamérica

## Colombia



El mercado colombiano cerró la semana con un rendimiento ligeramente positivo de 0.10% en medio del repentino incremento de los decesos por COVID-19. El viernes, Mineros S.A presentó un prospecto de oferta pública de acciones en Colombia. Las acciones que obtuvieron mayores beneficios fueron Promigas +4.25%, Organización Terpel SA +2.92% y Banco de Bogotá. Por otro lado, Grupo Argos +2.70%; Mineros SA -2.55% y Banco da Vivienda -2.20% lideraron las pérdidas de la semana. Titular de la Semana: Muertes por COVID-19 vuelven a repuntar en el país.

### TRAYECTORIA DE LOS ÍNDICES A 7 DÍAS

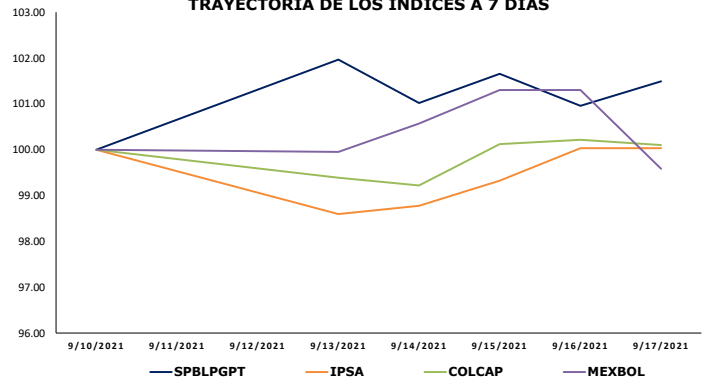

10

### MILA: Tasas de Referencia de Política Monetaria

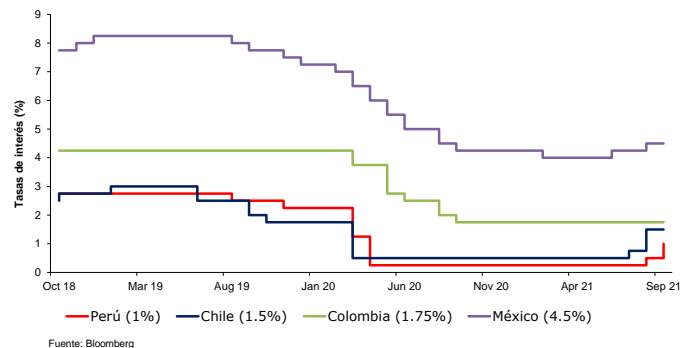

Coordinador Laboratorio de Mercado de Capitales: Economista Bruno Bellido  
 Apoyo: Maria Camarena, Alonso Garcia, Adrian Paredes y Jairo Valverde  
 email: pulsobursatil@ulima.edu.pe  
 facebook: www.facebook.com/pulsobursatil.ul

# ESTADOS UNIDOS

## Hechos Importantes

El mercado estadounidense cierra la semana con un rendimiento acumulado negativo en todos sus índices después de una semana de datos económicos mixtos y temores sobre la estabilidad del crecimiento económico. El DOW JONES - 0.07%, el S&P 500 - 0.57% y NASDAQ -0.91%. Los sectores que obtuvieron los mejores rendimientos de la semana fueron Energía y Consumo. Por otro lado, el sector minero sufrió pérdidas semanales principalmente en los subsectores de Cobre -6.85% y Acero -6.56%. Entre las noticias más destacadas de la semana se encuentran la publicación del departamento del trabajo del índice de precios al consumidor el cuál reportó un valor menor al esperado por los analistas. Sin embargo, los inversores se mantienen expectantes ante la posibilidad de endurecimiento de la política monetaria pues algunos datos como el índice de manufactura mostraron indicios de recuperación económica. El viernes, los mercados cerraron a la baja luego de que se produjera el tercer vencimiento trimestral de futuros y opciones sobre índices y acciones. Lo cual produjo un incremento en la volatilidad ya que los inversores deciden si dejan expirar los contratos de derivados o si se renuevan hasta el próximo vencimiento.

### Bonos del Tesoro (EEUU)

Instrumento	Moneda	Precio	Yield (%)	Duración
Nota 2 años	USD	99.809	0.222	1.943
Nota 3 años	USD	99.715	0.470	2.972
Nota 5 años	USD	99.457	0.860	4.861
Nota 7 años	USD	99.750	1.160	6.695
Nota 10 años	USD	98.945	1.362	9.330
Bono 20 años	USD	98.367	1.846	16.832
Bono 30 años	USD	102.250	1.899	22.702

### Curva Soberana - Estados Unidos

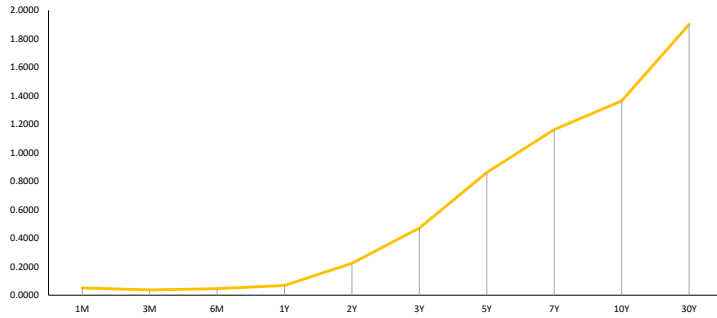

Fuente: Bloomberg

### Trayectoria Índices a 7 Días

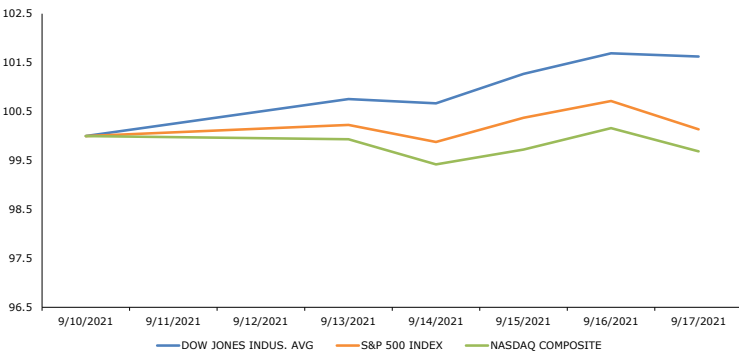

Fuente: Bloomberg

Base: 10/09/2021 = 100

### Principales ETF's

Instrumento	Moneda	Precio	1D	5D	YTD
▼ SPDR S&P 500 ETF	USD	441.4	-1.29%	-0.91%	18.06%
▼ ISHARES MSCI EME	USD	51.37	-0.43%	-2.13%	-0.58%
▼ ISHARES IBOXX HI	USD	88	-0.12%	0.19%	0.80%
▼ SPDR-FINL SELECT	USD	37.58	-0.45%	0.00%	27.48%
▼ VANECK GOLD MINE	USD	30.58	-1.10%	-2.92%	-15.10%
▲ ISHARES RUSSELL	USD	222.48	0.13%	0.39%	13.48%
▼ SPDR GOLD SHARES	USD	163.77	-0.16%	-2.04%	-8.18%
▼ ISHARES 20+ YEAR	USD	149.17	-0.48%	0.52%	-5.43%
▼ INVESCO QQQ TRUS	USD	373.83	-1.18%	-0.73%	19.15%
▲ ISHARES BIOTECHN	USD	173.61	0.64%	0.22%	14.60%
▼ SPDR-ENERGY SEL	USD	49.32	-0.74%	3.20%	30.13%
▲ PRO ULTRA VIX ST	USD	23.48	9.82%	-1.59%	-77.95%

\*Leyenda: Variación 1D: 1 Día; 5D: 5 Días; YTD: Var.% 31/12/20 a la fecha

### Mejores y Peores Rendimientos S&P 500 a 7 Días

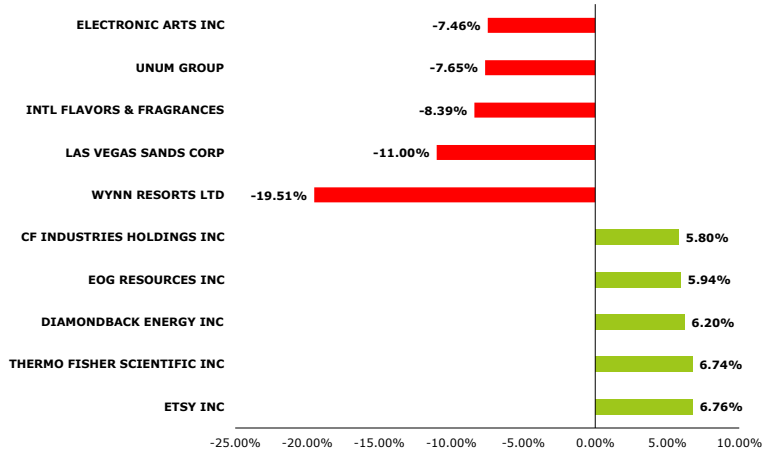

Fuente: Bloomberg

### Tasa de Inflación % (5 años) - Estados Unidos

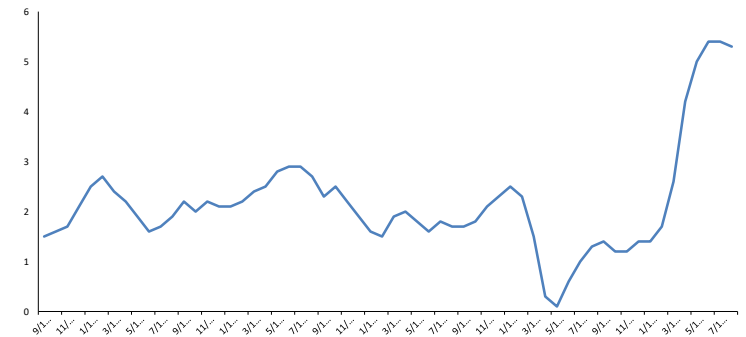

Fuente: Bloomberg

### Trayectoria VIX ETF (3 Meses)

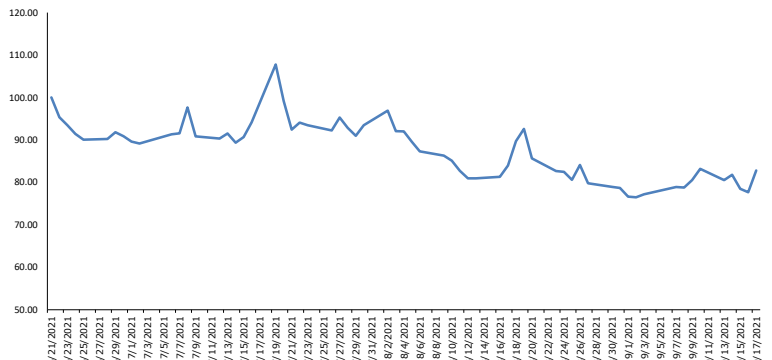

Fuente: Bloomberg

\*\*Representa la inversa de la percepción al riesgo

Base: 06/21/2021 =100

Instrumento	Moneda	Precio	1D	5D	YTD
▼ UNITED STATES OI	USD	50.32	-0.75%	3.11%	52.44%
▼ ISHARES MSCI BRA	USD	33.3	-2.75%	-2.13%	-10.17%
▼ SPDR OIL&GAS EXP	USD	87.95	-0.91%	0.19%	50.34%
▼ SPDR-UTIL SELECT	USD	66.4	-1.54%	0.00%	5.90%
▼ ISHARES US REAL	USD	106.79	-0.95%	-2.92%	24.68%
▲ SPDR S&P BIOTECH	USD	132.88	1.44%	0.39%	-5.61%
▼ ISHARES IBOXX IN	USD	135.36	-0.22%	-2.04%	-2.01%
▼ ISHARES JP MORGAN	USD	112.5	-0.33%	0.52%	-2.94%
▼ REAL EST SEL SEC	USD	46.85	-0.91%	-0.73%	28.15%
▲ ISHARES CHINA LA	USD	39.92	0.63%	0.22%	-14.02%
▼ SPDR-CONS STAPLE	USD	71.36	-0.54%	3.20%	5.80%
▼ V/E JR GLD MINER	USD	40.48	-0.86%	-1.59%	-25.37%

\*Leyenda: Variación 1D: 1 Día; 5D: 5 Días; YTD: Var.% 31/12/20 a la fecha

Coordinador Laboratorio de Mercado de Capitales: Economista Bruno Bellido

Apoyo: Maria Camarena, Alonso Garcia, Adrian Paredes y Jairo Valverde

email: pulsobursatil@ulima.edu.pe

facebook: www.facebook.com/pulsobursatil.ul

# EUROPA

## STOXX 600

El índice paneuropeo STOXX 600 terminó la semana con un rendimiento total de -0.965%, aunque empezó la semana con un cierre al alza gracias a la confianza de los inversionistas por la recuperación económica de la eurozona e ignorando las posibles señales de una desaceleración mundial. Aunque, después el mercado corrigió las expectativas con la publicación del IPC estadounidense y uno de los índices de manufactura los cuales sugieren que la economía americana no se ha desacelerado, pero si podría acelerar el endurecimiento de las políticas por parte de la FED. Por último, debido a que los datos publicados sobre la industria china indican una desaceleración de la misma las acciones relacionadas a minerales cayeron fuertemente. En consecuencia el índice paneuropeo cerró su tercera semana consecutiva a baja.



## Alemania

El índice alemán cerró la semana con un rendimiento negativo de -0.7664%. Eso se debe a que la noticia sobre el nivel de inflación generó cierto descontento entre los inversionistas, ya que esta vendría a ser el nivel más alto desde 1974. Sin embargo, las ganancias de las acciones tecnológicas han logrado contrarrestar parte de las pérdidas. Por otra parte, el rendimiento del bono alemán a 10 años obtuvo un rendimiento negativo de -0.308 lo cual amplificó parte de las pérdidas.



## Reino Unido

El principal índice de Reino Unido cerró la semana con un rendimiento de -0.9327% siguiendo la línea de sus pares europeos. Esto se debió principalmente a la caída de acciones relacionadas con los minerales, debido a que la economía china aparenta estar desacelerándose. Esto se reforzó luego de que Barclays recortara el precio objetivo de las acciones mineras. Otro aspecto importante fue que las acciones "blue chip" del mercado se vieron afectadas por las noticias del mercado americano.



## Francia

El principal indicador de la Bolsa de París cerró la semana con un rendimiento negativo de -1.4043% siendo este el índice que mayores pérdidas presentó en la semana. Esto se debe principalmente a la caída de acciones como las de bienes de lujo y servicios públicos. A su vez, los inversionistas presentaban cierta preocupación por los indicadores mundiales por temor a la desaceleración. Por otra parte, los inversionistas presientan que la FED pueda acelerar el endurecimiento de sus políticas luego de que se confirmara que la inflación es transitoria con la publicación del IPC.

Mejores y Peores Rendimientos a 7 Días - STOXX 600

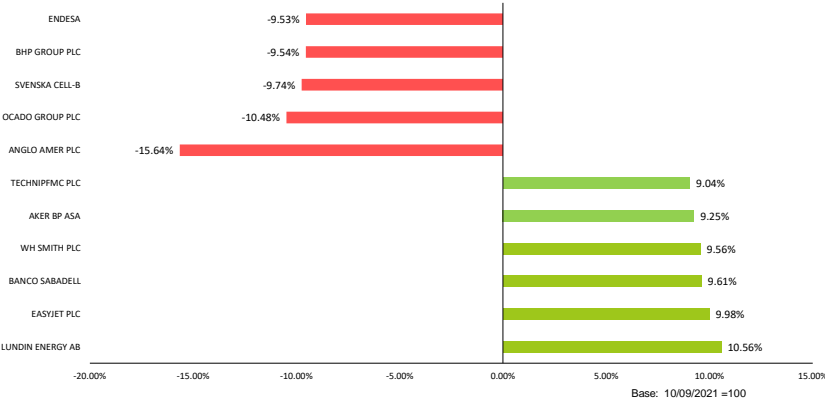

Mejores y Peores Rendimientos a 7 Días - DAX

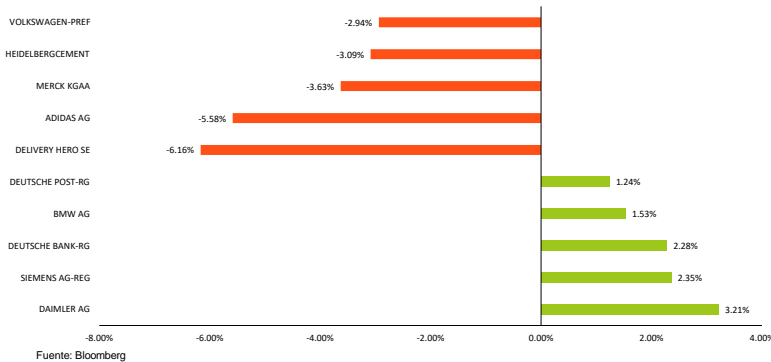

Trayectoria Divisas a 7 Días

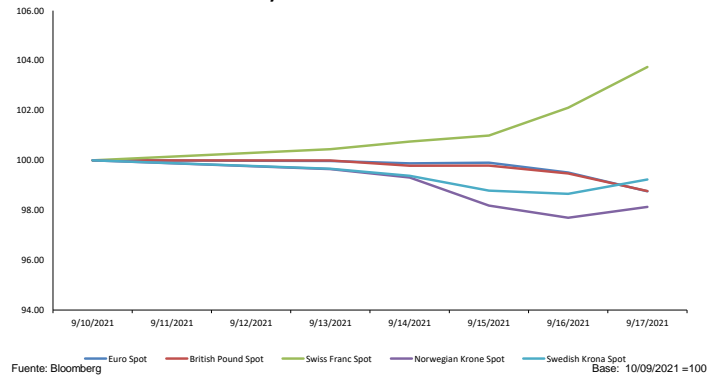

Trayectoria de los índices a 7 Días

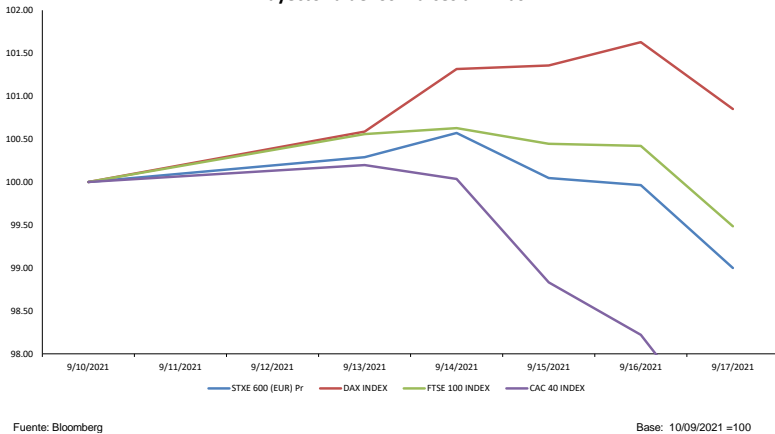

Tasa de Inflación BCE (5 Años)

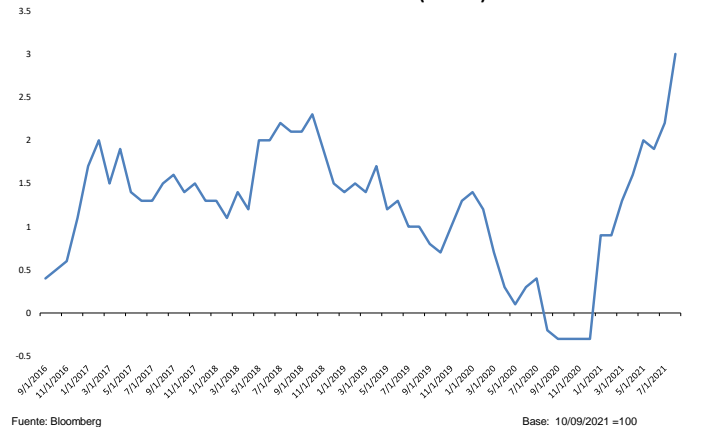

Coordinador Laboratorio de Mercado de Capitales: Economista Bruno Bellido  
 Apoyo: María Camarena, Alonso García, Adrian Paredes y Jairo Valverde  
 email: pulsobursatil@ulima.edu.pe  
 facebook: www.facebook.com/pulsobursatil.ul

# ASIA - PACÍFICO

## China



Los índices del gigante asiático cerraron a la baja, tras el avance de nuevas restricciones contra el sector tecnológico y la crisis del sector inmobiliario y financiero. A inicios de la semana, Beijing aplicó una serie de medidas contra los gigantes de Internet, luego que el Ministerio de Industria les solicitara que dejen de bloquear enlaces que dirijan a la competencia. Después, pese a que las ganancias de Wall Street repercutieron en los índices del país, los problemas originados por la posible quiebra del gigante inmobiliario Evergrande Group repercutieron en el resto de las inversiones. Durante la semana, se publicaron los datos del rendimiento del sector industrial, muy por debajo de lo esperado. Esta noticia, junto al posible recorte de los estímulos de la FED mantuvo las acciones a la baja. Al final de la semana, las acciones mostraron cierta recuperación, gracias al repunte de las acciones de salud, antes de cerrar por las festividades de mediados de otoño.

Trayectoria Índices a 7 Días

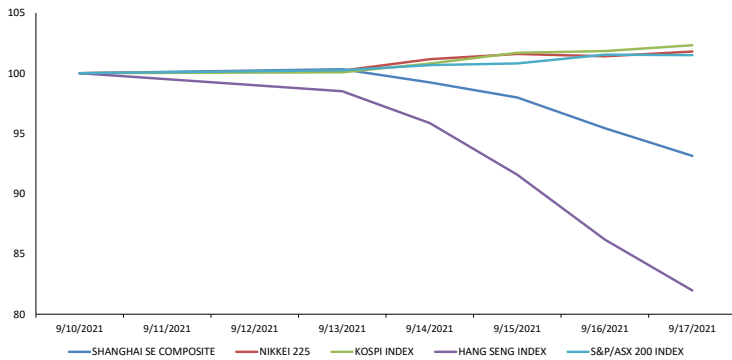

Fuente: Bloomberg

Base: 10/09/2021 = 100

Mejores y Peores Rendimientos a 7 Días - CSI 300

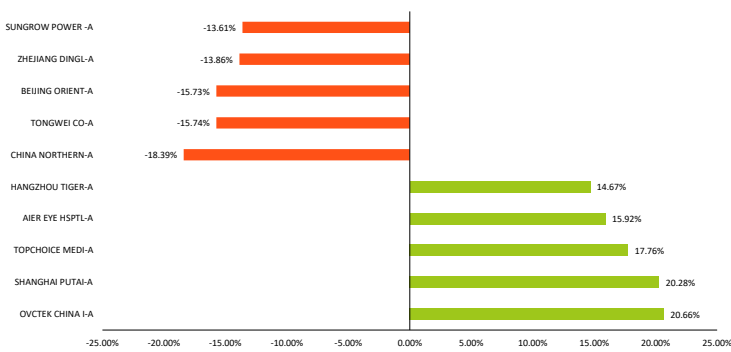

Fuente: Bloomberg

Base: 10/09/2021 = 100

Shanghai Composite Sectorial a 7 Días

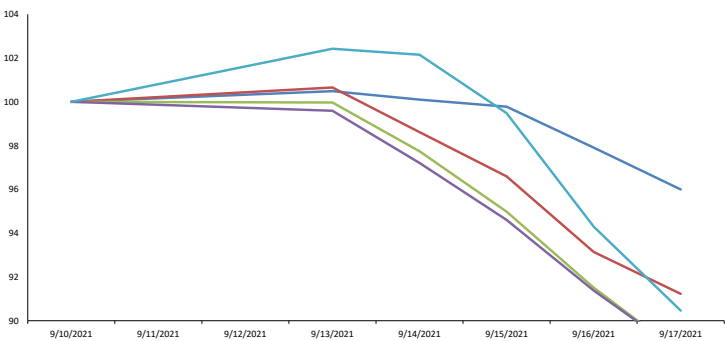

Fuente: Bloomberg

Base: 10/09/2021 = 100

## Hong Kong



Las acciones de Hong Kong sufrieron en la semana principalmente por la caída de Evergrande Group y al lento avance de la economía a nivel mundial. A inicios de la semana, Meituan, Alibaba y Tencent sufrieron pérdidas por la amenaza proveniente de Beijing de nuevas medidas para controlar al sector de tecnología. A su vez, el incremento del riesgo de impacto de Evergrande afectó negativamente a los sectores inmobiliarios y financieros. Algunos expertos indican que el impago de la deuda de Evergrande podría revelar encubrimientos en el sector, lo que mantendría las pérdidas durante más tiempo. Antes de cerrar la semana, los índices de Hong Kong han caído a mínimos de 10 meses, pero una recuperación en el sector tecnológico +1.60% y salud +5.43% mejoró las perspectivas para la siguiente semana.

## Japón



El principal índice japonés NIKKEI 225 cerró ligeramente al alza la semana, salvado por el repunte de los chips. A inicios de la semana, el índice cerró en terreno positivo, debido a que Kono emergiera como favorito para convertirse en nuevo líder del Partido Liberal Democrático. Por otra parte, el proceso de vacunación aumentó la confianza de los inversionistas. A mitad de semana, la caída del sector industrial chino y las noticias de impago de Evergrande repercutieron en las acciones japonesas, pese a haber registrado ganancias parciales. Al final de la semana, las esperanzas de un nuevo primer ministro y la expectativa de nuevos estímulos económicos impulsaron el sector tecnológico, incluido el repunte de las acciones de chips.

## Corea del Sur



Las acciones del KOSPI cerraron en terreno positivo en la semana, pero mostrando varios resultados mixtos por el rendimiento similar de las acciones en Wall Street. El sector que más ganancias registró fue salud +10.84% y energía +7.12%. A inicios de la semana, las acciones surcoreanas se beneficiaron por las compras extranjeras luego de una jornada ganadora en Estado Unidos. Sin embargo, el índice rompió una racha positiva de cuatro días, luego de la caída de los pesos pesados en tecnología y al temor sobre riesgos financieros en todo el continente. A final de la semana, los datos optimistas de las ventas minoristas estadounidenses repercutieron positivamente en el mercado coreano.

## Australia



Las acciones australianas cerraron la semana ligeramente a la baja, con la caída del sector materiales y sector público a la baja, pero con el crecimiento del sector energía e inmobiliario. A principios de la semana, las acciones cerraron al alza por el repunte del precio del petróleo, lo que impulsó el sector energía y materiales. Sin embargo, las noticias coyunturales del continente asiático repercutieron en las acciones australianas. Antes de cerrar la semana, el anuncio de reducción de las restricciones impulsó las acciones para finalmente, reducir las ganancias semanales debido a la caída del precio del hierro y el aumento sorpresivo de los casos de coronavirus.

Trayectoria de Divisas a 7 Días

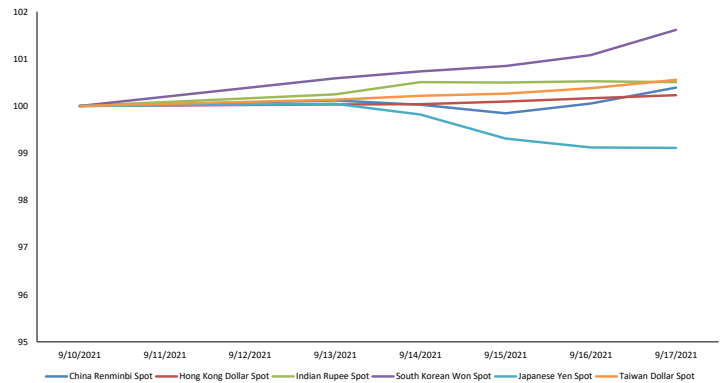

Fuente: Bloomberg

Base: 10/09/2021 = 100

## Otros Índices

Instrumento	Precio	1D	5D	YTD
▲ BBG AP BANKS INDEX	181.27	0.09%	-1.72%	6.78%
▲ BBG AP AUTO MANUFACTURER	335.78	0.88%	-1.36%	14.07%
▼ BBG AP AUTO PTS & EQUIP	336.62	-0.58%	-2.35%	9.64%
▲ MSCI EM ASIA/INDUSTRIALS	152.54	0.19%	-1.19%	12.51%
▲ MSCI EM ASIA/FINANCIALS	353.67	-0.59%	-1.84%	3.32%
▲ MSCI EM ASIA/COMM SVC	230.01	1.23%	-4.30%	-12.88%
▼ MSCI EM ASIA/MATERIALS	504.58	-1.38%	-2.06%	20.68%
▲ MSCI EM ASIA/UTILITIES	198.12	0.26%	-1.23%	11.96%
▲ MSCI EM ASIA/HEALTH CARE	1288.55	3.12%	1.12%	-4.91%
▼ MSCI EM ASIA/ENERGY	720.49	-1.87%	-0.38%	15.22%
▲ MSCI EM ASIA/CONSUM DISC	742.55	1.64%	-4.60%	-19.23%
▲ MSCI EM ASIA/CONSUM STAP	579.87	0.87%	-1.32%	-7.80%
▲ MSCI EM ASIA/INFO TECH	1141.07	0.40%	-1.76%	4.46%

Fuente: Bloomberg

### Trayectoria del Crudo y Derivados a 7 Días

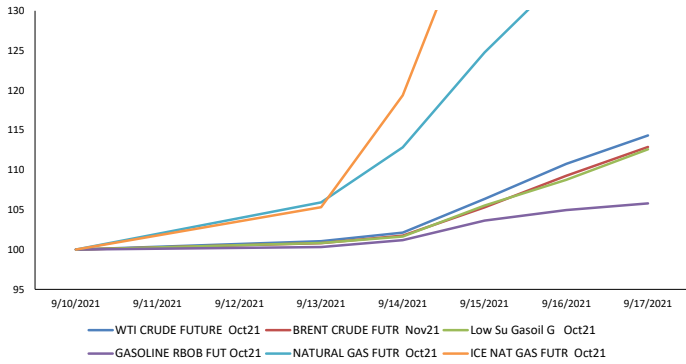

Fuente: Bloomberg Base: 10/09/2021 = 100

### Trayectoria del BGCI vs Bitcoin & Ethereum (7 Días)

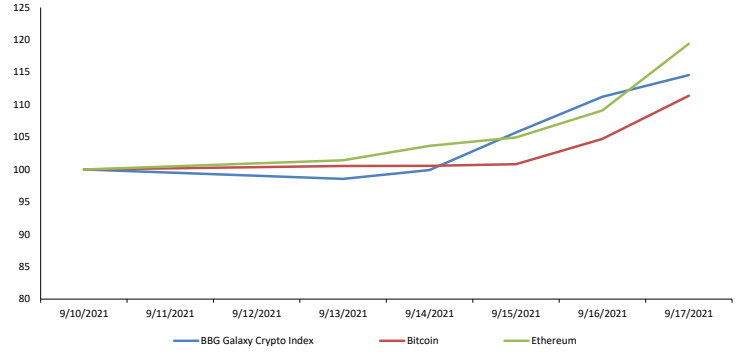

Fuente: Bloomberg Base: 10/09/2021 = 100

### Trayectoria de los Metales a 7 Días

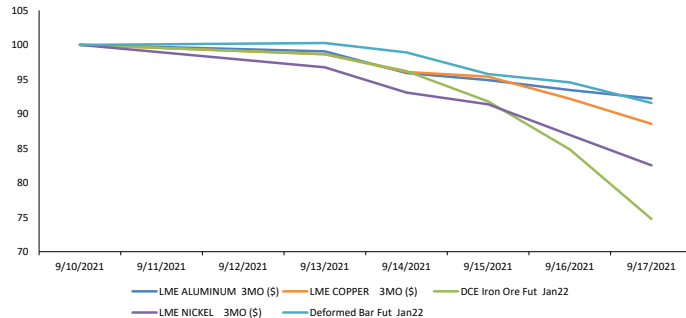

Fuente: Bloomberg Base: 10/09/2021 = 100

### Trayectoria de las Altcoins a 7 Días

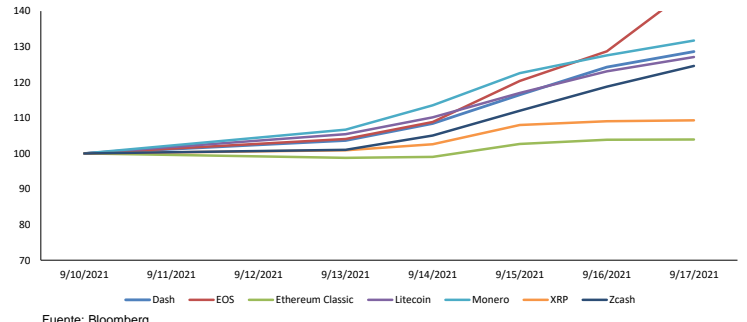

Fuente: Bloomberg Base: 10/09/2021 = 100

### Trayectoria de Metales Preciosos a 7 Días

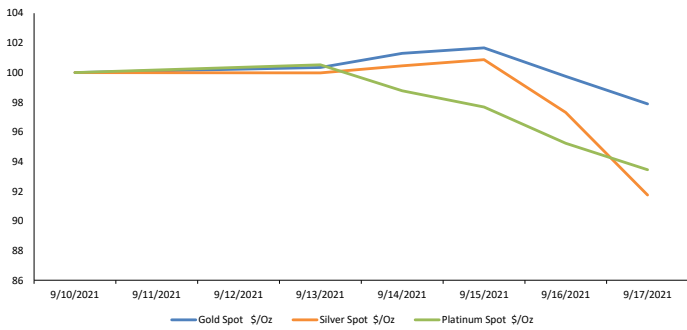

Fuente: Bloomberg Base: 10/09/2021 = 100

### Fluctuaciones Diarias de Bitcoin & Ethereum a 6 Meses (%)

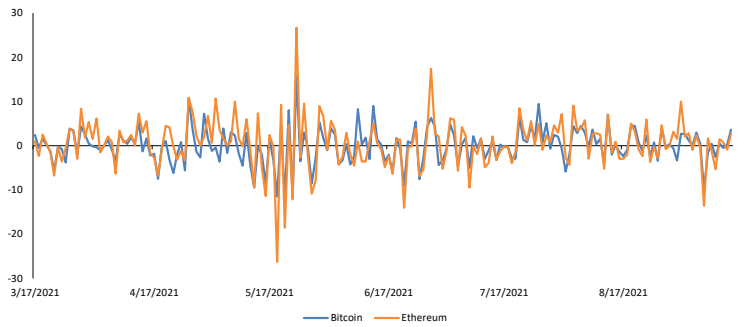

Base: 17/03/2021 = 100

### Trayectoria de Commodities Agrícolas a 7 Días

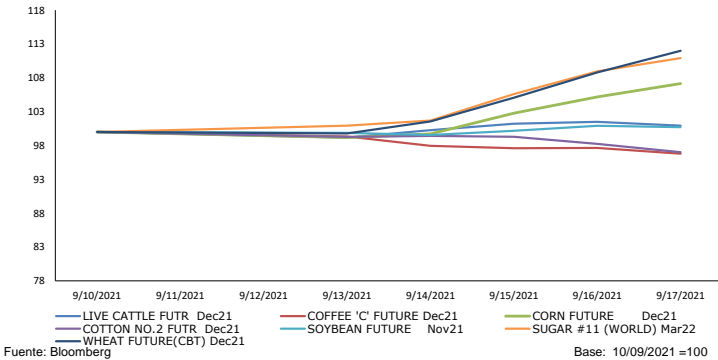

Fuente: Bloomberg Base: 10/09/2021 = 100

### Contratos de Futuros a 7 Días

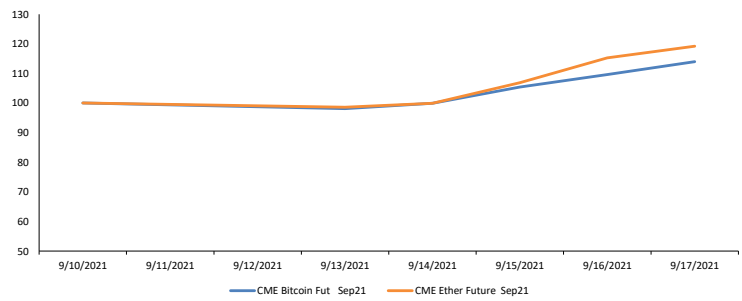

Base: 10/09/2021 = 100

## PRECIO DE MEDICAMENTOS SUBE POR ALZA DEL DÓLAR Y DISPOSITIVOS MÉDICOS



Bruno Bellido Anicama, docente de la Carrera de Economía de la Universidad de Lima, advirtió en RPP que el precio de los medicamentos y dispositivos médicos subiría por el precio del dólar y el aumento del flete de las importaciones. Asimismo, recomendó a los usuarios visitar la página del Observatorio Peruano de Productos Farmacéuticos del MINSA, para encontrar los puntos de venta de medicamentos a menor precio.

Para ver el comentario económico de RPP, clic [aquí](#).

## "SUEÑO CON UN PERÚ...", POR PEDRO GRADOS



El jueves 9 de septiembre, Pedro Grados Smith, director de la Carrera de Economía de la Universidad de Lima, escribió para el diario Gestión sobre las estrategias a corto y largo plazo que necesita el país para recuperarse de la crisis económica y desarrollarse.

Las ideas y los contenidos expuestos en este texto son de exclusiva responsabilidad de su expositor o expositores.

Para leer el artículo en Gestión, clic [aquí](#).

## ECONOMÍA NACIONAL CRECIÓ 12,9% EN EL MES DE JULIO



En el mes de julio del 2021, la economía tuvo un crecimiento de 12,9%. Bruno Bellido, docente de la Carrera de Economía de la Universidad de Lima, explicó para RPP los detalles de la composición de esta cifra y también cómo este crecimiento deberá verse reflejado en los bolsillos de los ciudadanos.

Para ver el comentario económico en RPP, clic [aquí](#).



## América Latina

Fecha Hora	Evento	Encues(M)	Efectivo	Anterior	Revisado	País/región
09/13/21 08:22	Actividad económica YoY	--	10.00%	8.10%	9.60%	Costa Rica
09/15/21 15:15	IPC (MoM)	--	0.90%	1.50%	--	Jamaica
09/15/21 11:10	Ventas al por menor YoY	22.90%	26.90%	24.70%	--	Colombia
09/17/21 15:05	PIB YoY	--	40.40%	-8.50%	--	Panamá
09/17/21 10:00	Balanza comercial	-\$1254.0m	-\$1209.2m	-\$1559.0m	--	Colombia
09/14/21 14:00	National CPI MoM	2.85%	2.50%	3.00%	--	Argentina
09/13/21 06:37	Balanza comercial	--	22.2m	460.5m	330.1m	Ecuador
09/15/21 10:31	Actividad económica YoY	13.30%	12.90%	23.50%	23.40%	Perú
09/14/21 09:00	Reservas internacionales semanal	--	\$198538m	\$205559m	--	México
09/16/21 06:00	IPC FGV IPC-S	0.99%	1.10%	0.91%	--	Brasil



## Estados Unidos

Fecha Hora	Evento	Encues(M)	Efectivo	Anterior	Revisado	País/región
09/16/21 07:30	Peticiones iniciales de desempleo	322k	332k	310k	312k	Estados Unidos
09/14/21 07:30	IPC (MoM)	0.40%	0.30%	0.50%	--	Estados Unidos
09/17/21 09:00	Percepción de la U. de Michigan	72	71	70.3	--	Estados Unidos
09/16/21 07:30	Ventas al por menor anticipadas MoM	-0.70%	0.70%	-1.10%	-1.80%	Estados Unidos
09/15/21 06:00	Solicitudes de hipoteca MBA	--	0.30%	-1.90%	--	Estados Unidos
09/15/21 08:15	Producción industrial MoM	0.50%	0.40%	0.90%	0.80%	Estados Unidos
09/15/21 07:30	Encuesta manufacturera NY	17.9	34.3	18.3	--	Estados Unidos
09/16/21 07:30	Panorama de negocios por la Fed de Philadelphia	19	30.7	19.4	--	Estados Unidos
09/15/21 07:30	Índice de precios de importación MoM	0.20%	-0.30%	0.30%	0.40%	Estados Unidos
09/14/21 07:30	IPC sin alimentos y energía MoM	0.30%	0.10%	0.30%	--	Estados Unidos



## Europa

Fecha Hora	Evento	Encues(M)	Efectivo	Anterior	Revisado	País/región
09/14/21 02:00	IPC YoY	3.30%	3.30%	3.30%	--	España
09/14/21 02:00	IPC YoY	3.70%	3.80%	3.30%	--	Eslovaquia
09/17/21 04:00	IPC YoY	3.00%	3.00%	3.00%	--	Eurozona
09/15/21 03:00	IPC UE armonizado YoY	2.60%	2.50%	2.60%	--	Italia
09/14/21 00:00	IPC YoY	--	2.20%	1.90%	--	Finlandia
09/15/21 01:45	IPC YoY	1.90%	1.90%	1.90%	--	Francia
09/14/21 02:00	IPC UE armonizado YoY	3.30%	3.30%	3.30%	--	España
09/17/21 02:00	IPC UE armonizado YoY	--	3.30%	2.90%	--	Eslovaquia
09/16/21 02:00	Costes laborales YoY	--	13.20%	1.40%	--	España
09/14/21 00:00	IPC (MoM)	--	0.20%	0.30%	--	Finlandia



## Asia

Fecha Hora	Evento	Encues(M)	Efectivo	Anterior	Revisado	País/región
09/13/21 23:30	Producción industrial MoM	--	-1.50%	-1.50%	--	Japón
09/15/21 20:30	Tasa de desempleo	5.00%	4.50%	4.60%	--	Australia
09/15/21 17:45	PIB SA QoQ	1.10%	2.80%	1.60%	1.40%	Nueva Zelanda
09/15/21 20:30	Variación en empleo	-80.0k	-146.3k	2.2k	3.1k	Australia
09/14/21 18:50	Órdenes de máquinas centrales MoM	2.50%	0.90%	-1.50%	--	Japón
09/16/21 19:30	Exportaciones no de petróleo YoY	8.50%	2.70%	12.70%	--	Singapur
09/14/21 23:30	Índice industrial terciario MoM	0.30%	-0.60%	2.30%	2.20%	Japón
09/14/21 21:00	Producción industrial YoY	5.80%	5.30%	6.40%	--	China
09/16/21 17:30	BusinessNZ PMI manufacturero	--	40.1	62.6	62.2	Nueva Zelanda
09/14/21 18:00	Tasa de desempleo SA	3.50%	2.80%	3.30%	--	Corea del Sur