

PULSO SEMANAL

DEL 08/11 AL 12/11

[Universidad de Lima](#)

Facultad de Ciencias Empresariales y Económicas

Carrera de Economía

Laboratorio de Mercado de Capitales

Coordinador Laboratorio de Mercado de Capitales: Economista Bruno Bellido

Apoyo: Alonso García, Adrian Paredes, Maria Camarena y Jairo Valverde

email: pulsobursatil@ulima.edu.pe

facebook: www.facebook.com/pulsobursatil.ul

Teléfono: 4376767 Anexos: 35340

MERCADO INTEGRADO LATINOAMERICANO

Perú



El índice de la Bolsa de Valores de Lima cerró la semana con una ganancia acumulada de +1.84% y un rendimiento ajustado a dólares de +1.63%. Las acciones que mejores rendimientos obtuvieron en la semana son las acciones de inversión de Acero Arequipa +14.38% y Minera Cerro Verde +11.82%. A su vez, el mercado cambiario cerró la semana con el spot dólar a la baja y con un valor de 4.0170 soles por dólar. La causa de los rendimientos positivos se debió a que el nivel de exportaciones peruanas se acerca a los US\$ 40,000 millones a setiembre.

Chile



El índice chileno IPSA cerró la semana con un rendimiento acumulado positivo de +2.23% debido al revés que sufrió el cuarto retro desde las AFP en el Senado. No obstante, a pesar del cierre positivo, la semana estuvo cargada de noticias desalentadoras. Por un lado, los ingresos laborales dejan atrás los crecimientos en dígitos, mientras que el Banco de Chile sube provisiones por incertidumbre económica.

México



El principal índice mexicano IPC Mexbol registró una semana con tendencia a la baja y cerrando con un rendimiento acumulado de -1.05% en base al cierre del viernes pasado. La semana estuvo marcada por un aumento en la inflación, ubicándose en 6.24% en octubre, su nivel más alto en casi cuatro años. Ante esto, el Banco de México decide elevar la tasa de interés al 5% para frenar su rápida aceleración.

Colombia



El principal índice colombiano COLCAP cerró la semana con pérdidas acumuladas de -2.31% con respecto al cierre de la semana pasada. La semana estuvo marcada por el Índice de Confianza del Consumidor, el cual registró un balance de -1.3%, lo que representa un aumento de +1.7 puntos porcentuales frente a septiembre. Por otro lado, la economía colombiana lleva más de un año progresando, de acuerdo con declaraciones de la OCDE.

Mejores y Peores Rendimientos 7D - Peru

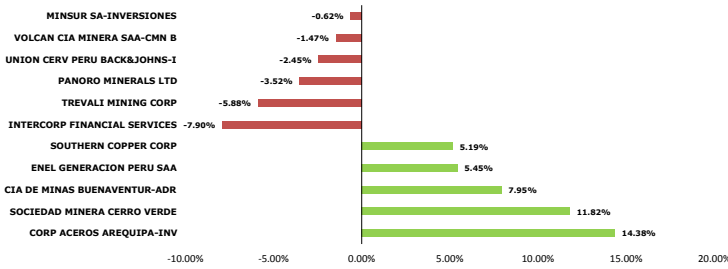

S&P BVL SECTORIAL A 7 DÍAS

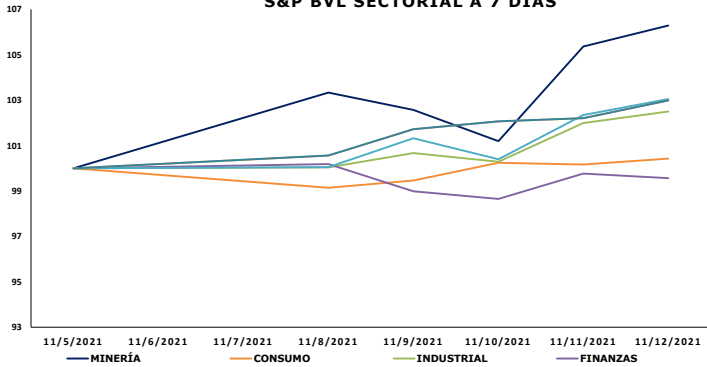

Fuente: Bloomberg

Base: 05/11/2021 = 100

TRAYECTORIA DE LOS ÍNDICES A 7 DÍAS

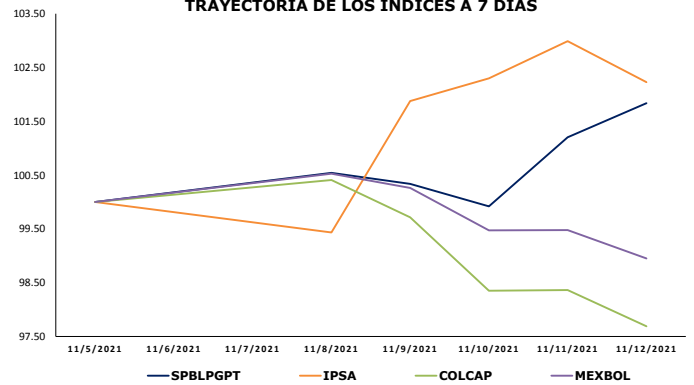

TRAYECTORIA DE LAS DIVISAS A 7 DÍAS

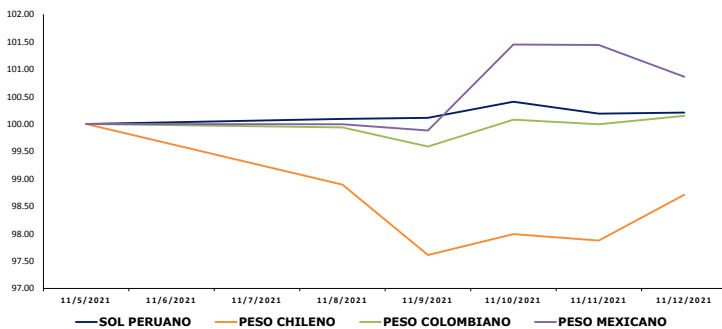

Fuente: Bloomberg

Base: 05/11/2021 = 100

MILA: Tasas de Referencia de Política Monetaria

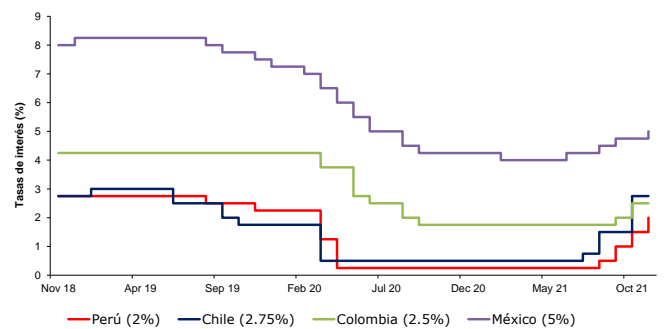

Fuente: Bloomberg

Coordinador Laboratorio de Mercado de Capitales: Economista Bruno Bellido
 Apoyo: Alonso García, Adrian Paredes, Miguel Solimano y Jairo Valverde
 email: pulsobursatil@ulima.edu.pe
 facebook: www.facebook.com/pulsobursatil.ul

ESTADOS UNIDOS

Hechos Importantes

Los principales índices de Estados Unidos cerraron la semana con rendimientos negativos debido al aumento de la inflación, que alcanzó un máximo de tres décadas, situándose en 6.2% A su vez, En el caso del DOW JONES cerró con una pérdida de -0.63% a siete días, por otro lado, el S&P 500 cerró con una pérdida de -0.31% a siete días y por último el NASDAQ cerró con una pérdida de -0.63%.

A inicios de semana los rendimientos fueron positivo gracias a las ganancias por la aprobación de un proyecto de ley de gasto en infraestructura estadounidense. La aprobación del proyecto de ley por 1 billón de dólares por el presidente Joe Biden impulsó el sector industrial y materiales. Este sentimiento no continuó el martes por una caída en los rendimientos de los bonos del Tesoro de Estados Unidos y por la caída en las acciones de Tesla, ante la incertidumbre de una venta del 10% de la posición de su CEO, Elon Musk, tras los resultados de su encuesta en Twitter.

Por otra parte, con el progreso de la semana, terminó en niveles mixtos por un aumento de los valores tecnológicos y la resistencia de los valores de materiales, impulsados por las acciones "blue chip". Por último, el mercado estadounidense cerró la jornada del viernes con resultados positivos, que ignoraron el temor de los inversionistas sobre el aumento sostenido del nivel de precios en Estados Unidos y a nivel global.

Bonos del Tesoro (EEUU)

Instrumento	Moneda	Precio	Yield (%)	Duración
Nota 2 años	USD	99.730	0.511	1.953
Nota 3 años	USD	99.719	0.842	2.972
Nota 5 años	USD	99.531	1.221	4.834
Nota 7 años	USD	99.469	1.453	6.655
Nota 10 años	USD	98.258	1.561	9.370
Bono 20 años	USD	96.539	1.960	16.644
Bono 30 años	USD	98.680	1.931	23.027

Curva Soberana - Estados Unidos

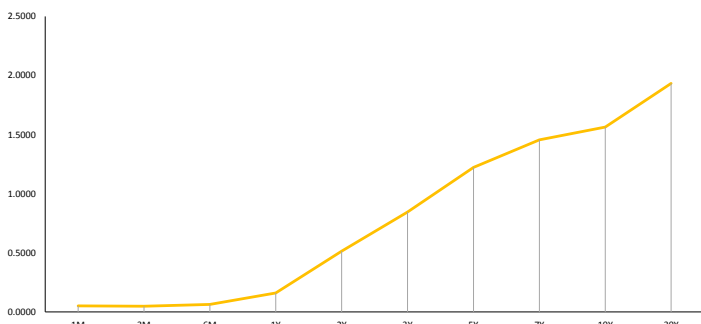

Fuente: Bloomberg

Trayectoria Índices a 7 Días

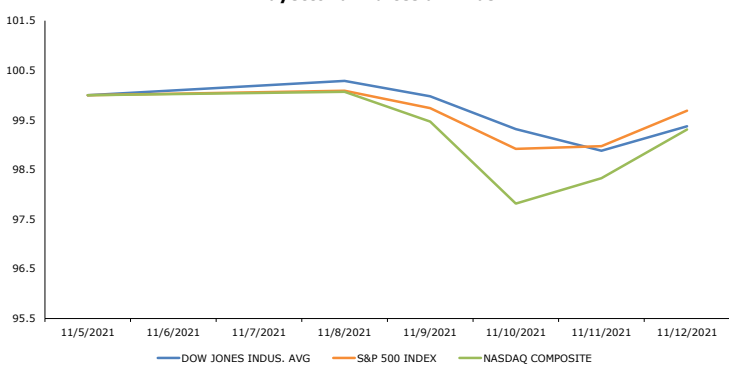

Fuente: Bloomberg

Base: 05/11/2021 = 100

Principales ETF's

Instrumento	Moneda	Precio	1D	5D	YTD
▲ SPDR S&P 500 ETF	USD	467.27	0.75%	-0.27%	24.98%
▲ ISHARES MSCI EME	USD	52	0.27%	2.12%	0.64%
▲ ISHARES IBOXX HI	USD	86.85	0.03%	-0.74%	-0.52%
▲ SPDR-FINL SELECT	USD	40.15	0.22%	0.32%	36.19%
▲ VANECK GOLD MINE	USD	34.77	0.20%	6.17%	-3.47%
▲ ISHARES RUSSELL	USD	239.5	0.10%	-0.96%	22.16%
▲ SPDR GOLD SHARES	USD	174.45	0.19%	2.71%	-2.19%
▼ ISHARES 20+ YEAR	USD	147.33	-0.44%	-1.32%	-6.59%
▲ INVESCO OOO TRUS	USD	394.7	1.05%	-0.98%	25.80%
▲ ISHARES BIOTECHN	USD	154	0.38%	-1.87%	1.66%
▼ SPDR-ENERGY SEL	USD	57.55	-0.24%	-1.22%	51.85%
▼ PRO ULTRA VIX ST	USD	15.24	-5.46%	-3.24%	-85.69%

*Legenda: Variación 1D: 1 Día; 5D: 5 Días; YTD: Var.% 31/12/20 a la fecha

Mejores y Peores Rendimientos S&P 500 a 7 Días

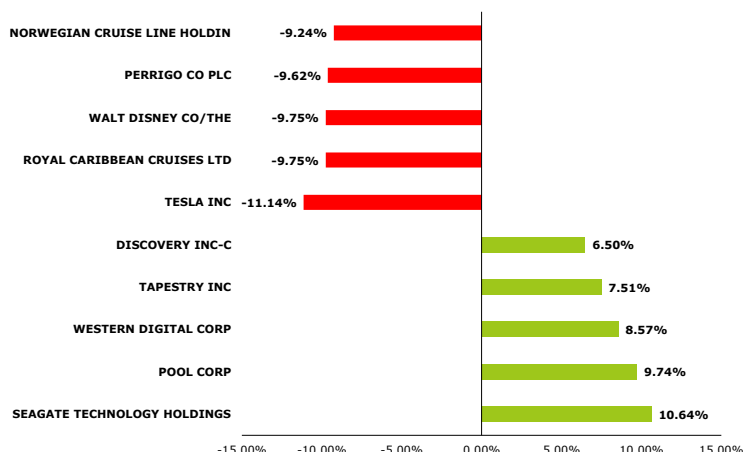

Fuente: Bloomberg

Tasa de Inflación % (5 años) - Estados Unidos

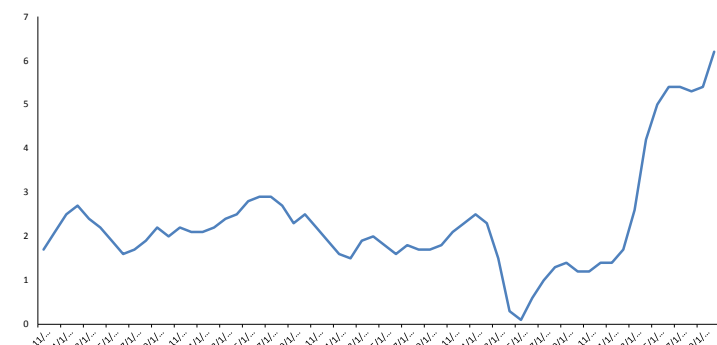

Fuente: Bloomberg

Trayectoria VIX ETF (3 Meses)

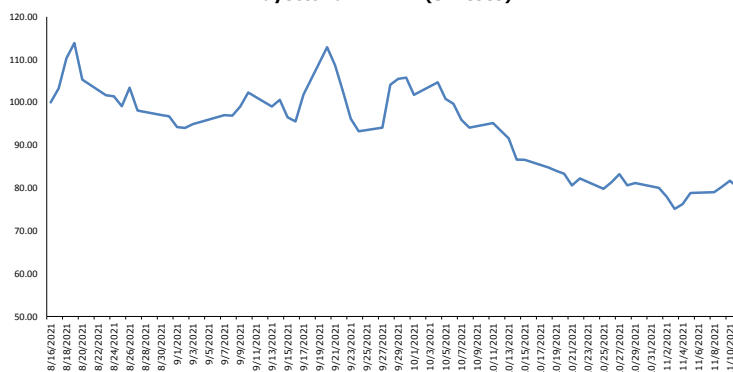

Fuente: Bloomberg

**Representa la inversa de la percepción al riesgo

Base: 08/16/2021 = 100

Coordinador Laboratorio de Mercado de Capitales: Economista Bruno Bellido
 Apoyo: Alonso Garcia, Adrian Paredes, Miguel Solimano y Jairo Valverde
 email: pulsobursatil@ulima.edu.pe
 facebook: www.facebook.com/pulsobursatil.ul

EUROPA

STOXX 600

El índice paneuropeo STOXX 600 terminó la semana con un rendimiento positivo de 0.68%. La semana inicio con rendimientos mixtos, debido a la respuesta de los inversionistas con respecto a la data publicada el sábado sobre el comercio internacional de China. A su vez, existió optimismo por los nuevos reportes empresariales, a pesar del temor de los inversionistas sobre la creciente aumento del nivel de precios en la economía europea, así como también para economía a nivel mundial. Por último, cerraron la jornada del viernes con rendimientos positivos, siendo su sexta semana consecutiva de ganancias con un nuevo máximo, gracias a los buenos resultados que concluyeron una sólida temporada de resultados.

Mejores y Peores Rendimientos a 7 Días - STOXX 600

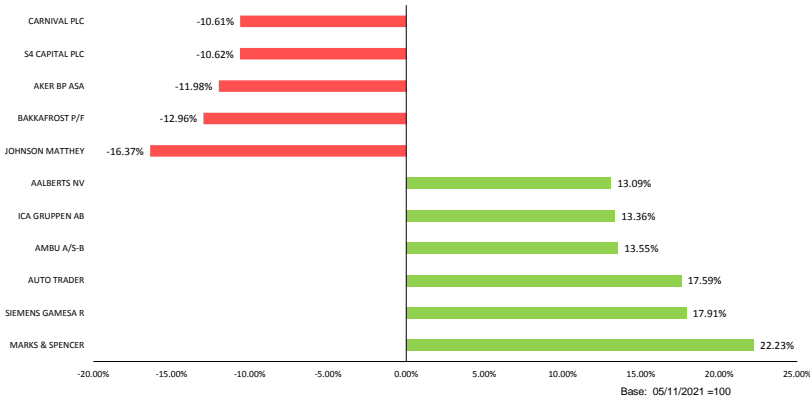

Fuente: Bloomberg

Mejores y Peores Rendimientos a 7 Días - DAX

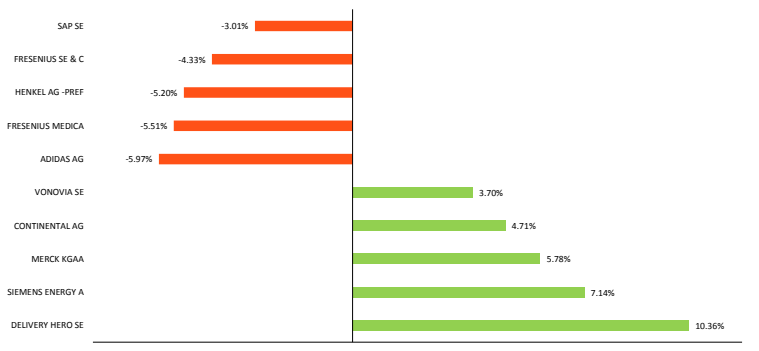

Fuente: Bloomberg

Trayectoria de los Índices a 7 Días

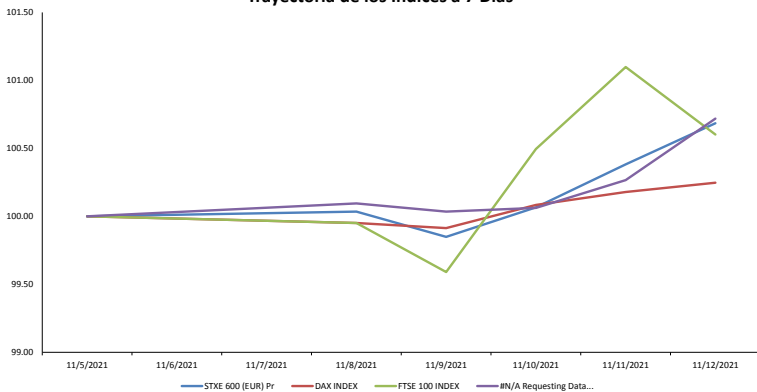

Fuente: Bloomberg

Alemania



El índice alemán cerró la semana con un rendimiento positivo de +0.25%. La semana estuvo marcada por un inicio negativo gracias al arrastre de los sectores Productos de primera necesidad y Servicios de comunicación. A su vez, Infineon espera que el suministro de semiconductores cruciales para el sector siga siendo escaso hasta el próximo año y podría comprometer la industria automotora. Por último, cerró la jornada del viernes en terreno positivo, gracias al crecimiento de Delivery Hero y Merck, con +4.63% y 4.39% respectivamente.

Reino Unido



El principal índice de Reino Unido cerró la semana con ganancias de +0.60%. La semana estuvo marcada por un inicio negativo debido a que los inversionistas esperaban los datos preliminares de la balanza comercial, y la tasa de crecimiento del PBI del tercer trimestre. Estos resultados estuvieron dentro de lo esperado e impulsaron un poco el mercado. Sin embargo, la jornada del viernes cerró con resultados negativos debido a que los anuncios de empleo alcanzaron un récord, ya que la escasez de mano de obra continúa en el período previo a la Navidad.

Francia



El principal indicador de la Bolsa de París cerró la semana con rendimientos positivos de +0.72%. A inicios de semana obtuvo rendimientos positivos debido a noticias corporativas prometedoras y al favorable rendimiento de las acciones pertenecientes al sector de bienes de lujo. A su vez, a mitad de semana mantenían la tendencia positiva pero sin muchas variaciones, debido a que el rendimiento positivo de las sesiones anteriores se viera atenuado por el miedo a una mayor inflación luego de la publicación de la tasa de inflación de octubre y otros datos de relevancia de Estados Unidos.

Trayectoria Divisas a 7 Días

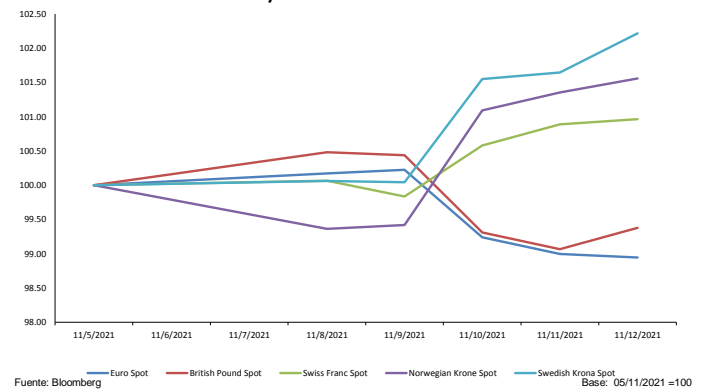

Fuente: Bloomberg

Tasa de Inflación BCE (5 Años)

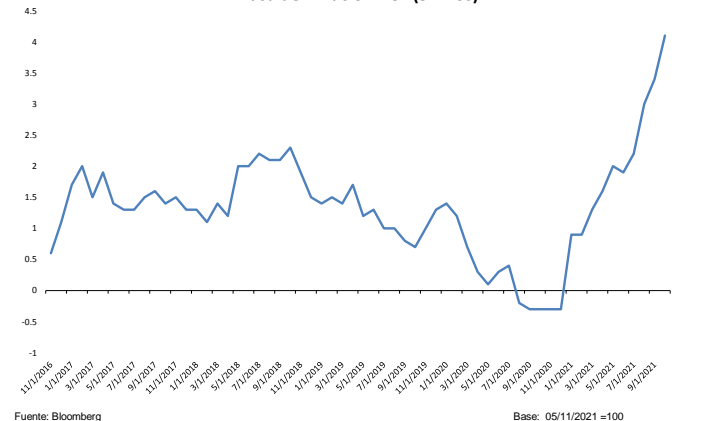

Fuente: Bloomberg

Coordinador Laboratorio de Mercado de Capitales: Economista Bruno Bellido
 Apoyo: María Camarena, Alonso García, Adrian Paredes y Jairo Valverde
 email: pulsobursatil@ulima.edu.pe
 facebook: www.facebook.com/pulsobursatil.ul

ASIA - PACÍFICO

China



El mercado chino cerró la semana con un rendimiento acumulado de +0.95%, mientras que el rendimiento ajustado en dólares es de +1.25%. La semana estuvo marcada por un inicio en terreno positivo debido a datos económicos favorables relacionados a su comercio exterior, además de las mejores de las cadenas de suministros. Sin embargo, se detuvieron las ganancias, debido a las presiones inflacionarias de que generaron temor en los inversionistas en China. No obstante, al día siguiente continuaron con los rendimientos positivos como consecuencia de que Evergrande evitó caer en incumplimiento del pago de sus bonos. Al finalizar la semana, tuvo rendimientos negativos debido a la venta de acciones del sector inmobiliario que se compraron en sesiones anteriores.

Trayectoria Índices a 7 Días

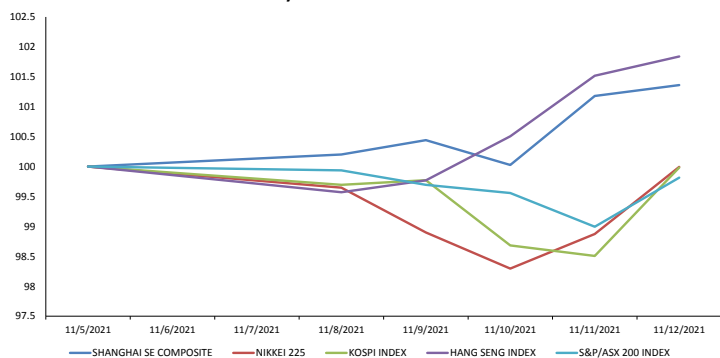

Fuente: Bloomberg

Base: 05/11/2021 = 100

Mejores y Peores Rendimientos a 7 Días - CSI 300

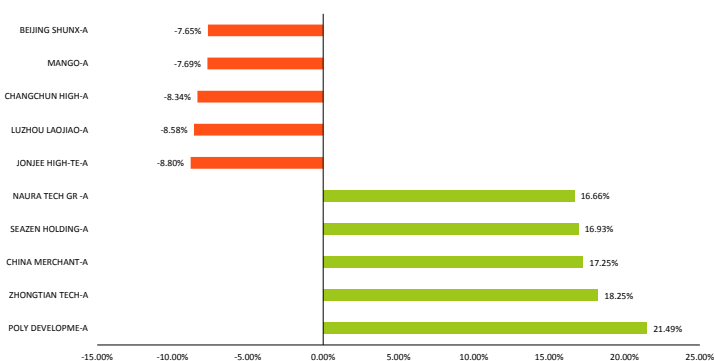

Fuente: Bloomberg

Base: 05/11/2021 = 100

Shanghai Composite Sectorial a 7 Días

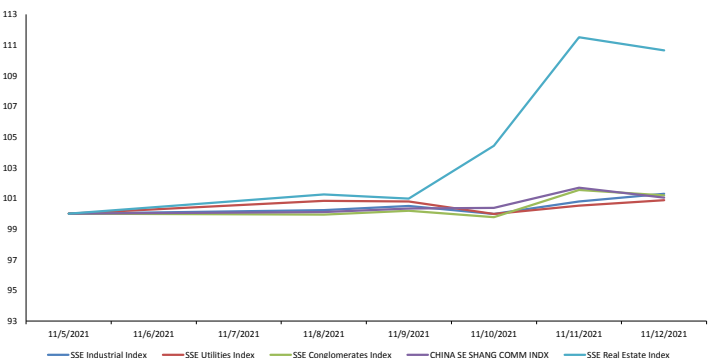

Fuente: Bloomberg

Base: 05/11/2021 = 100

Hong Kong



El mercado de Hong Kong cerró la semana con un rendimiento acumulado de +1.84%, mientras que el rendimiento ajustado en dólares es de +1.71%. La semana empezó con rendimientos negativos, debido a que el sector Salud tuvo una caída ya que las acciones relacionadas con las vacunas contra el COVID se podrían ver reemplazadas por las pastillas creadas por Pfizer. Sin embargo, al día siguiente el sector se recuperó. Por otra parte, durante la semana el mercado se vio beneficiado como consecuencia de las declaraciones de la empresa Evergrande sobre el pago de su deuda y fue impulsado por el sector de tecnología.

Japón



El mercado japonés cerró con un rendimiento acumulado de -0.01%, mientras que el rendimiento ajustado en dólares es de -0.40%. La semana tuvo un comienzo a la baja por un bajo rendimiento en el sector de construcción, además de algunas ganancias corporativas que tuvieron por debajo de las expectativas. Asimismo, se vio afectado por la inflación de China porque es su principal socio comercial. No obstante, la compra de acciones por parte de los inversionistas en acciones con una perspectiva corporativa favorable produjo un repunte en el rendimiento del mercado japonés, así como también un impulso en el sector tecnológico favoreció al índice.

Corea del Sur



El mercado surcoreano cerró con un rendimiento negativo de -0.02%, mientras que el rendimiento ajustado en dólares es de +0.49%. Los hechos más relevantes de la semana fueron el impacto de la pastilla para el COVID, creada por Pfizer, que tuvo un impacto en el sector de salud, además de las preocupaciones por las presiones inflacionarias. A su vez, en la mitad de la semana, el mercado surcoreano tuvo rendimientos negativos por un posible deterioro de la industria de transporte por las restricciones en la oferta de la solución de urea. Al final de la semana, tuvo rendimientos negativos por el problema en la cadena de suministros.

Australia



En el transcurso de la semana, el mercado bursátil australiano termina con un rendimiento acumulado de -0.19% en moneda local, mientras que el rendimiento ajustado en dólares es de -1.09%. Para el caso del mercado australiano, empezó la semana a la baja debido a una mayor volatilidad en el país, producto de los comentarios del Banco Central de Australia, además de las ventas masivas del sector financiero. Asimismo, el país presentó un mayor nivel de inflación de lo esperado. Posteriormente, el mercado australiano se vio golpeado por los rendimientos negativos generados por una caída de los precios del petróleo. Por último, al cierre de la semana, se benefició por las acciones mineras.

Trayectoria de Divisas a 7 Días

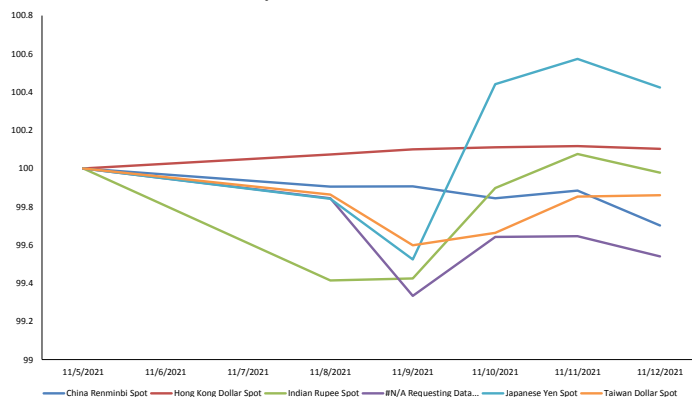

Fuente: Bloomberg

Base: 05/11/2021 = 100

Otros Índices

Instrumento	Precio	1D	5D	YTD
▲ BBG AP BANKS INDEX	182.67	0.21%	0.39%	7.60%
▲ BBG AP AUTO MANUFACTURER	352.26	1.52%	-0.90%	19.67%
▲ BBG AP AUTO PTS & EQUIP	352.75	1.87%	1.84%	14.89%
▲ MSCI EM ASIA/INDUSTRIALS	148.92	1.09%	1.74%	9.84%
▲ MSCI EM ASIA/FINANCIALS	398.56	0.53%	1.82%	5.05%
▲ MSCI EM ASIA/COMM SVC	243.89	1.19%	4.16%	-7.62%
▲ MSCI EM ASIA/MATERIALS	472.97	1.06%	1.24%	13.12%
▲ MSCI EM ASIA/UTILITIES	193.41	0.96%	0.68%	9.30%
▲ MSCI EM ASIA/HEALTH CARE	1143.27	0.61%	1.66%	-15.63%
▲ MSCI EM ASIA/ENERGY	739.34	0.79%	2.32%	18.24%
▲ MSCI EM ASIA/CONSUM DISC	783.12	0.76%	2.52%	-14.82%
▲ MSCI EM ASIA/CONSUM STAP	577.78	0.94%	-0.06%	-8.13%
▲ MSCI EM ASIA/INFO TECH	1122.56	0.74%	1.50%	2.77%

Fuente: Bloomberg

Coordinador Laboratorio de Mercado de Capitales: Economista Bruno Bellido
 Apoyo: Alonso García, Adrian Paredes, Miguel Solimano y Jairo Valverde
 email: pulsobursatil@ulima.edu.pe
 facebook: www.facebook.com/pulsobursatil.ul

El contenido del presente documento es únicamente informativo. Los datos y opiniones expresados no deben ser interpretados como recomendaciones para la toma de decisiones futuras. Bajo ninguna circunstancia, el Laboratorio de Mercado de Capitales de la Universidad de Lima se hará responsable por el uso de lo expresado en este documento.

Trayectoria del Crudo y Derivados a 7 Días

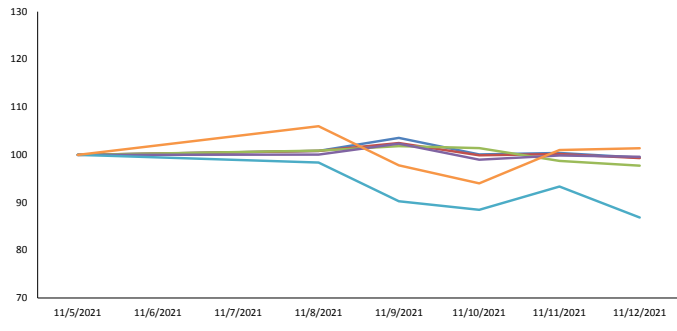

Fuente: Bloomberg Base: 05/11/2021 =100

Trayectoria del BGCI vs Bitcoin & Ethereum (7 Días)

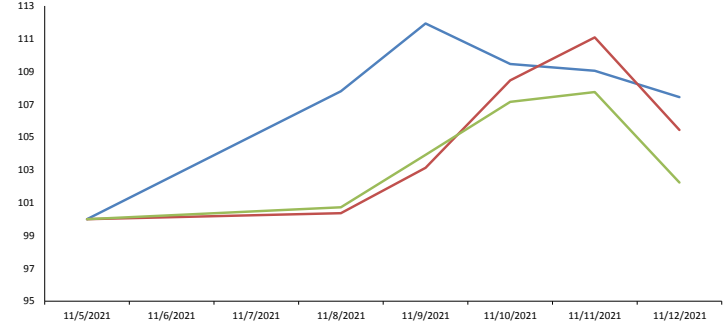

Fuente: Bloomberg Base: 05/11/2021 =100

Trayectoria de los Metales a 7 Días

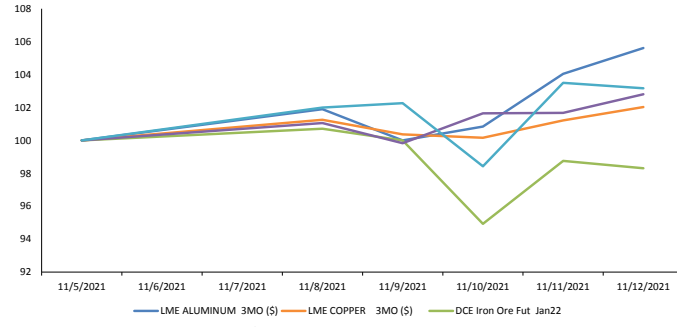

Fuente: Bloomberg Base: 05/11/2021 =100

Trayectoria de las Altcoins a 7 Días

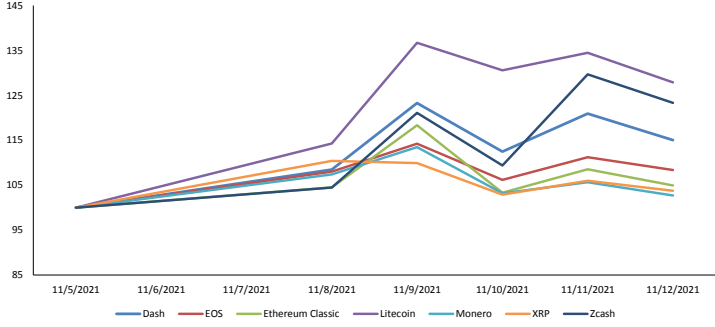

Fuente: Bloomberg Base: 05/11/2021 =100

Trayectoria de Metales Preciosos a 7 Días

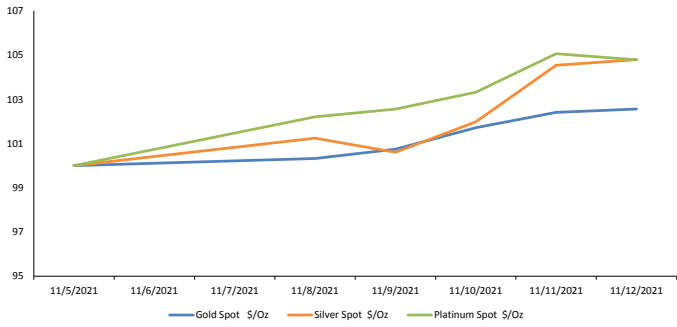

Fuente: Bloomberg Base: 05/11/2021 =100

Fluctuaciones Diarias de Bitcoin & Ethereum a 6 Meses (%)

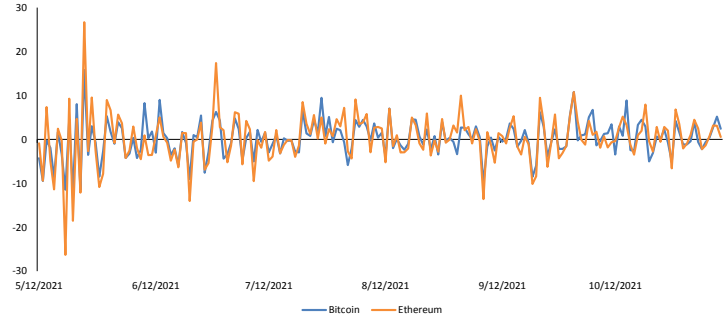

Base: 12/05/2021 =100

Trayectoria de Commodities Agrícolas a 7 Días

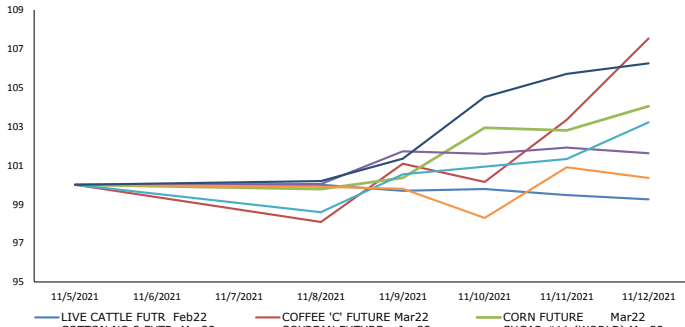

Fuente: Bloomberg Base: 05/11/2021 =100

Contratos de Futuros a 7 Días

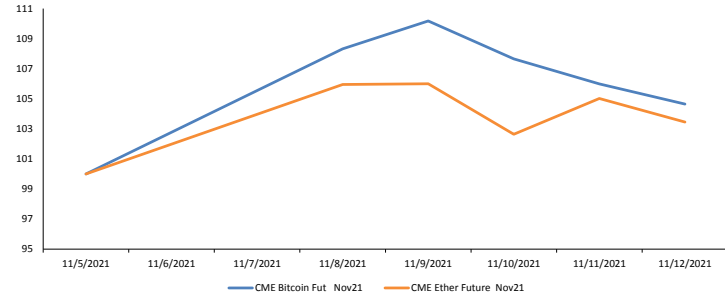

Base: 05/11/2021 =100

Coordinador Laboratorio de Mercado de Capitales: Economista Bruno Bellido
 Apoyo: Alonso Garcia, Adrian Paredes, Miguel Solimano y Jairo Valverde
 email: pulsobursatil@ulima.edu.pe
 facebook: www.facebook.com/pulsobursatil.ul

ANUNCIAN SUBSIDIO PARA TRABAJADORES QUE RECIBEN SUELDO MÍNIMO



Pedro Grados, director de la Carrera de Economía de la Universidad de Lima, comentó en RPP que el anuncio del bono para trabajadores del sector formal que ganan sueldo mínimo, contradice lo dicho por el titular del MEF, quien señaló que no sería el momento de un incremento.

Para ver el comentario económico en RPP, clic [aquí](#).

AUMENTO EN LOS PRECIOS DE ALIMENTOS Y OTROS PRODUCTOS: RAZONES INTERNAS E



El viernes 12 de noviembre, Pedro Grados, director de la Carrera de Economía de la Universidad de Lima, explicó para RPP las razones, algunas internacionales y otras internas, del incremento de los precios de algunos elementos de la canasta básica familiar, especialmente de los alimentos.

Para ver el comentario económico en RPP, clic [aquí](#).

"UN GOBIERNO QUE ESTÁ PERDIENDO UNA GRAN OPORTUNIDAD", POR PEDRO GRADOS



En su reciente columna en el diario *Gestión*, Pedro Grados Smith, director de la Carrera de Economía de la Universidad de Lima, señaló que, en términos macroeconómicos, el Perú aún tiene la oportunidad de crecer más del 5% durante los próximos años.

Las ideas y los contenidos expuestos en este texto son de exclusiva responsabilidad de su expositor o expositores.

Para leer la columna en *Gestión*, clic [aquí](#).

América Latina

Fecha Hora	Evento	Encues(M)	Efectivo	Anterior	Revisado	País/región
11/11/21 14:00	Tipo int a un día	5.00%	5.00%	4.75%	--	México
11/10/21 07:00	IBGE IPCa inflación MoM	1.06%	1.25%	1.16%	--	Brasil
11/09/21 07:00	IPC YoY	6.19%	6.24%	6.00%	--	México
11/09/21 07:00	IPC (MoM)	0.79%	0.84%	0.62%	--	México
11/11/21 07:00	Ventas al por menor YoY	-4.10%	-5.50%	-4.10%	--	Brasil
11/10/21 07:00	IBGE inflación IPCA YoY	10.48%	10.67%	10.25%	--	Brasil
11/11/21	Actividad económica YoY	--	11.50%	11.60%	--	Costa Rica
11/09/21 07:00	IPC quincenal	0.28%	0.38%	0.54%	--	México
11/11/21 18:00	Tipo referencial	2.00%	2.00%	1.50%	--	Perú
11/11/21-11/16/21	IPC (MoM)	--	--	0.45%	--	República Dominicana

Estados Unidos

Fecha Hora	Evento	Encues(M)	Efectivo	Anterior	Revisado	País/región
11/10/21 08:30	Peticiones iniciales de desempleo	260k	267k	269k	271k	Estados Unidos
11/10/21 08:30	IPC (MoM)	0.60%	0.90%	0.40%	--	Estados Unidos
11/12/21 10:00	Percepción de la U. de Michigan	72.5	66.8	71.7	--	Estados Unidos
11/10/21 07:00	Solicitudes de hipoteca MBA	--	5.50%	-3.30%	--	Estados Unidos
11/09/21 08:30	Demanda final PPI MoM	0.60%	0.60%	0.50%	--	Estados Unidos
11/10/21 10:00	Inventarios al por mayor MoM	1.10%	1.40%	1.10%	--	Estados Unidos
11/10/21 08:30	IPC sin alimentos y energía MoM	0.40%	0.60%	0.20%	--	Estados Unidos
11/10/21 08:30	IPC YoY	5.90%	6.20%	5.40%	--	Estados Unidos
11/10/21 14:00	Presupuesto mensual	-\$179.0b	-\$165.1b	-\$284.1b	--	Estados Unidos
11/10/21 08:30	Reclamos continuos	2050k	2160k	2105k	2101k	Estados Unidos

Europa

Fecha Hora	Evento	Encues(M)	Efectivo	Anterior	Revisado	País/región
11/12/21 03:00	IPC YoY	5.50%	5.40%	5.50%	--	España
11/09/21 05:00	Expectativas de encuesta ZEW	20	31.7	22.3	--	Alemania
11/09/21 05:00	ZEW Encuesta de la situación actual	18.3	12.5	21.6	--	Alemania
11/10/21 06:58	Tasa de desempleo	--	6.70%	6.80%	6.70%	Estonia
11/10/21 02:09	IPC YoY	--	8.00%	6.30%	--	Lituania
11/12/21 03:00	IPC UE armonizado YoY	5.50%	5.40%	5.50%	--	España
11/11/21 06:00	IPC UE armonizado YoY	--	5.10%	3.80%	--	Irlanda
11/10/21 04:00	Producción industrial MoM	-0.10%	0.10%	-0.20%	-0.30%	Italia
11/10/21 03:00	Prod industrial WDA YoY	--	3.30%	8.60%	7.80%	Austria
11/10/21 05:00	Producción industrial YoY	--	9.70%	10.10%	10.00%	Grecia

Asia

Fecha Hora	Evento	Encues(M)	Efectivo	Anterior	Revisado	País/región
11/10/21 19:30	Tasa de desempleo	4.80%	5.20%	4.60%	--	Australia
11/10/21 02:00	BoT tipo de interés benchmark	0.50%	0.50%	0.50%	--	Tailandia
11/09/21 20:30	IPC YoY	1.40%	1.50%	0.70%	--	China
11/10/21 19:30	Variación en empleo	50.0k	-46.3k	-138.0k	-141.1k	Australia
11/08/21 18:50	BoP Balanza por cuenta corriente	¥1052.3b	¥1033.7b	¥1665.6b	¥1503.0b	Japón
11/10/21 18:50	IPP YoY	7.00%	8.00%	6.30%	6.40%	Japón
11/08/21-11/09/21	BoP Balanza por cuenta corriente	--	-623.8m	-954.4m	--	Kazajstán
11/08/21 21:00	PIB YoY	4.90%	7.10%	11.80%	12.00%	Filipinas
11/12/21 03:30	PIB YoY	5.40%	5.40%	5.40%	--	Hong Kong
11/09/21 20:30	IPP YoY	12.30%	13.50%	10.70%	--	China

Coordinador Laboratorio de Mercado de Capitales: Economista Bruno Bellido
 Apoyo: Alonso García, Adrian Paredes, Miguel Solimano y Jairo Valverde
 email: pulsobursatil@ulima.edu.pe
 facebook: www.facebook.com/pulsobursatil.ul