

PULSO SEMANAL

DEL 21/03 AL 25/03

[Universidad de Lima](#)

Facultad de Ciencias Empresariales y Económicas

Carrera de Economía

Laboratorio de Mercado de Capitales

Coordinador Laboratorio de Mercado de Capitales: Economista Javier Penny

Apoyo: Fabrizio Lavalle, Sebastián Oré, Jhonatan Cueva, Miguel Solimano

email: pulsobursatil@ulima.edu.pe

facebook: www.facebook.com/pulsobursatil.ul

Teléfono: 4376767 Anexos: 35340

MERCADO INTEGRADO LATINOAMERICANO

Perú



El índice de la Bolsa de Valores de Lima cerró la semana con un rendimiento acumulado de 1.95% y un rendimiento ajustado a dólares de 3.14%. Entre las noticias más significativas de la semana se encuentran la intervención del BCR con swap cambiario de venta a 1 año por S/ 200 millones y que, según el MEF, en este año el 50% de peruanos tendrán Cuenta DNI. Cierra su semana con la declaración del presidente del BCR, Julio Velarde, sobre que la inflación podría no regresar a niveles prepandemia durante la primera mitad del 2023.

Mejores y Peores Rendimientos 7D - Peru

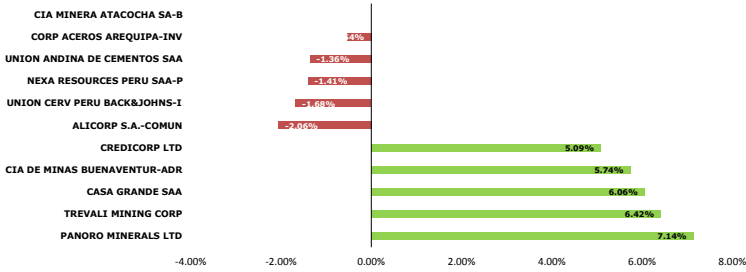

S&P BVL SECTORIAL A 7 DÍAS

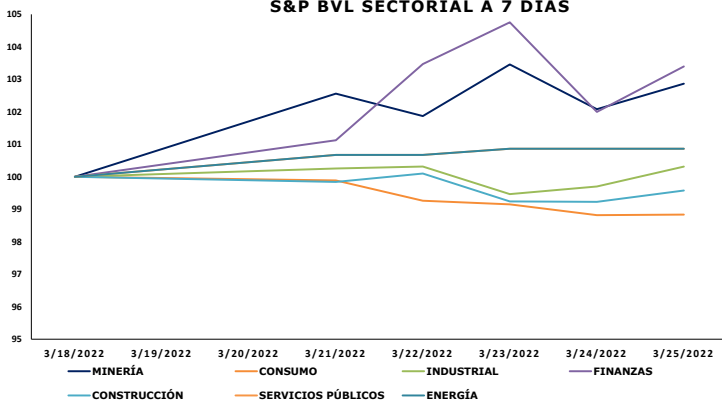

TRAYECTORIA DE LAS DIVISAS A 7 DÍAS

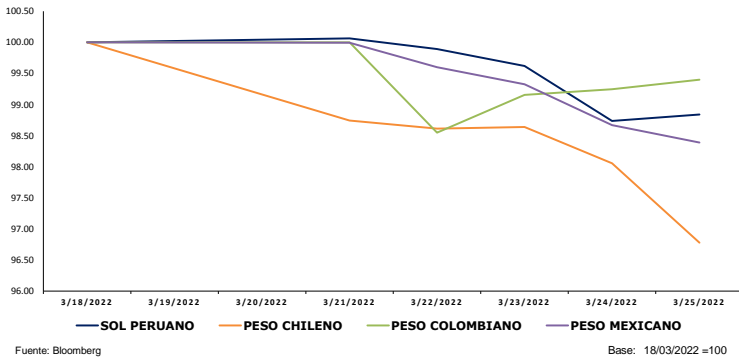

Chile



El índice chileno IPSA cerró la semana con un rendimiento acumulado de 2.28% y un rendimiento ajustado a dólares de 5.68%. Entre las noticias más significativas de la semana se encuentran que, el lunes, el índice cerró en su nivel más alto en más de dos años y que, el martes, el quinto retiro del 10% de los ahorros en las AFP hizo que tenga el peor desempeño en todo mundo, de acuerdo con los registros de Bloomberg.

México



El principal índice mexicano IPC Mexbol cerró la semana con un rendimiento acumulado de 1.97% y un rendimiento ajustado a dólares de 3.64%. Entre las noticias más significativas de la semana se encuentran que la economía mexicana registraría en febrero un avance, con lo que marcaría cuatro meses al alza, y que el Banco de México decidió aumentar, por séptima vez consecutiva la tasa de interés de referencia, ubicándola en 6.5% frente al 6% previsto.

Colombia



El principal índice colombiano COLCAP cerró la semana con un rendimiento acumulado de 4.14% y un rendimiento ajustado a dólares de 4.89%. Entre las noticias más significativas de la semana se encuentran que La Andí y Nargas anunciaron una alianza estratégica para consolidar y dinamizar el mercado del hidrógeno y que el Banco Mundial aprueba dos créditos de US\$830 millones para Colombia para promover la recuperación económica en el país en temas de equidad y educación.

TRAYECTORIA DE LOS ÍNDICES A 7 DÍAS

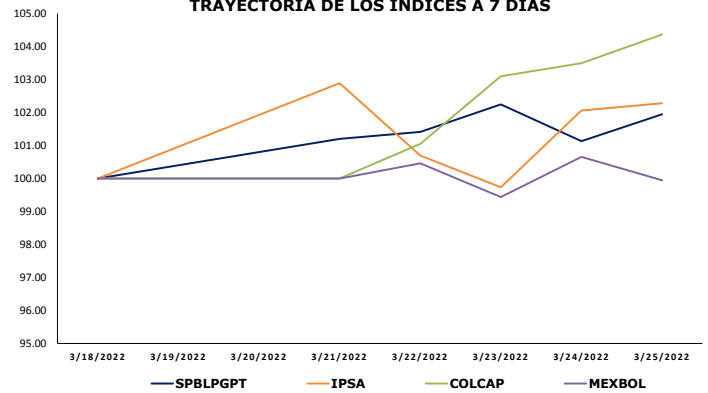

MILA: Tasas de Referencia de Política Monetaria

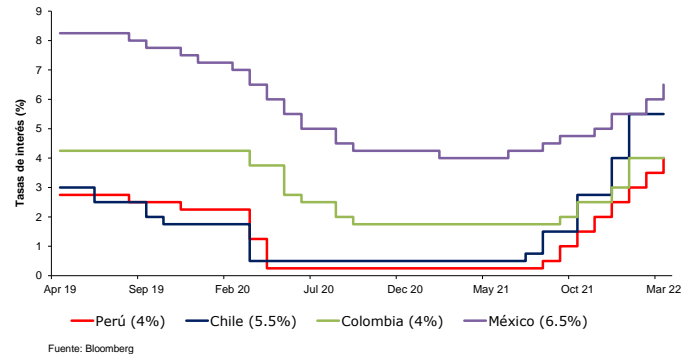

Coordinador Laboratorio de Mercado de Capitales: Economista Javier Penny
 Apoyo: Fabrizio Lavallo, Sebastián Oré, Jhonatan Cueva, Miguel Solimano
 email: pulsobursatil@ulima.edu.pe
 facebook: www.facebook.com/pulsobursatil.ul

ESTADOS UNIDOS

Hechos Importantes

Los principales índices de Estados Unidos cerraron la semana con rendimientos positivos. En el caso del DOW JONES, cerró con un rendimiento de 0.31% a 5 días. Asimismo, el S&P 500 cerró con un rendimiento de 1.79% a 5 días y por último el NASDAQ cerró con rendimiento de 1.98%.

El mercado comenzó su semana a la baja a causa del anuncio del presidente de la FED, Jerome Powell, el cual insinuó un endurecimiento más agresivo en la política monetaria de lo que se había previsto inicialmente. Además, Ucrania rechazó el ultimátum para abandonar la ciudad de Mariúpol y su presidente mencionó que, en caso fracasen las conversaciones con su homólogo, podría iniciarse la tercera guerra mundial.

La tendencia persistió debido a grandes aumentos en el precio del petróleo, alcanzando un costo alrededor de 121 dólares, después de que la administración de Biden y la Unión Europea estén más cerca de terminar con la dependencia de la energía rusa. Por su parte, el presidente ruso, Vladimir Putin, se pronunció indicando que las ventas de gas natural que ellos vayan a proveer se pagarán en rublos para los países "no amistosos".

Acaba su semana con los índices cerrando mixto, ya que, por un lado, la confianza del consumidor cayó, siendo una de las lecturas más bajas desde agosto del 2011, causado por una alta tasa de inflación esperada para el siguiente año, y, por otro, las acciones financieras ganaron terreno ya que el rendimiento del tesoro del gobierno ascendió a su nivel más alto en casi tres años ante la anticipación de un alza en la inflación y una postura más agresiva por parte de la Fed.

Bonos del Tesoro (EEUU)

Instrumento	Moneda	Precio	Yield (%)	Duración
Nota 2 años	USD	98.555	2.270	1.901
Nota 3 años	USD	97.852	2.504	2.900
Nota 5 años	USD	96.910	2.546	4.716
Nota 7 años	USD	95.711	2.551	6.505
Nota 10 años	USD	94.750	2.473	9.023
Bono 20 años	USD	94.391	2.740	15.782
Bono 30 años	USD	93.016	2.585	21.515

Curva Soberana - Estados Unidos

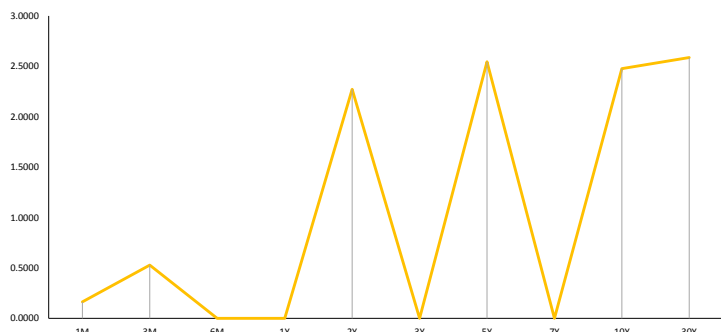

Fuente: Bloomberg

Trayectoria Índices a 7 Días

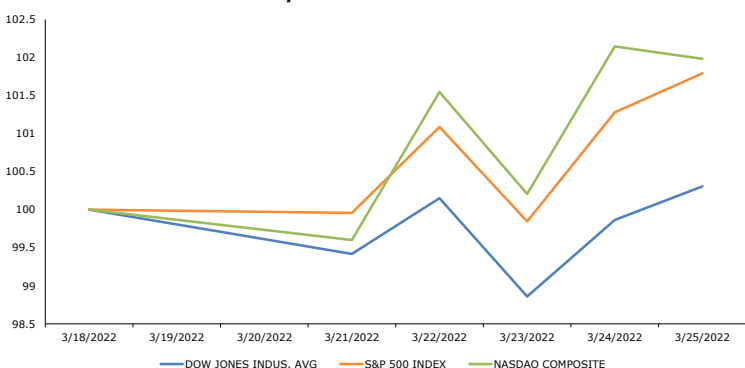

Fuente: Bloomberg

Base: 18/03/2022 =100

Principales ETF's

Instrumento	Moneda	Precio	1D	5D	YTD
▲ SPDR S&P 500 ETF	USD	452.69	0.49%	1.84%	-4.69%
▼ ISHARES MSCI EME	USD	45.05	-0.79%	-0.68%	-7.78%
▼ ISHARES IBOXX HI	USD	81.32	-0.72%	-1.47%	-6.54%
▲ SPDR-FINL SELECT	USD	39.52	1.28%	1.33%	1.20%
▲ VANECK GOLD MINE	USD	38.72	0.41%	4.03%	20.89%
▲ ISHARES RUSSELL	USD	206.12	0.14%	-0.55%	-7.34%
▼ SPDR GOLD SHARES	USD	182.38	-0.41%	1.72%	6.68%
▼ ISHARES 20+ YEAR	USD	128.66	-1.39%	-3.58%	-13.18%
▼ INVESCO QQQ TRUS	USD	359.35	-0.08%	2.24%	-9.68%
▼ ISHARES BIOTECHN	USD	128.16	-1.44%	-2.16%	-16.03%
▲ SPDR-ENERGY SEL	USD	78.75	2.19%	6.59%	41.89%
▼ PRO ULTRA VIX ST	USD	13.59	-3.89%	-11.35%	9.33%

*Leyenda: Variación 1D: 1 Día; 5D: 5 Días; YTD: Var.% 31/12/21 a la fecha

Mejores y Peores Rendimientos S&P 500 a 7 Días

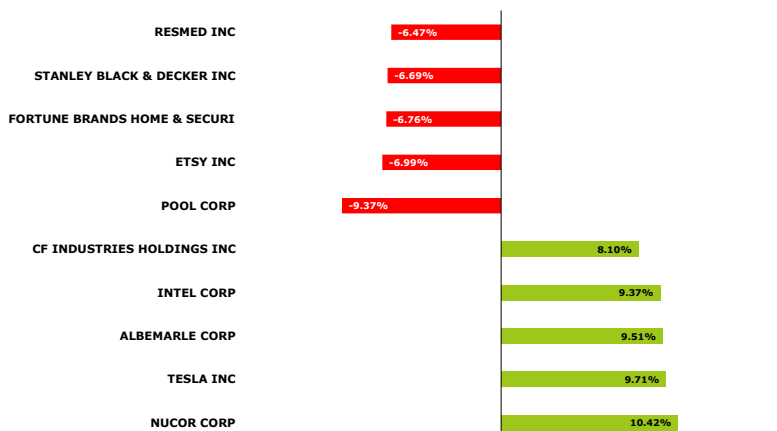

Fuente: Bloomberg

Tasa de Inflación % (5 años) - Estados Unidos

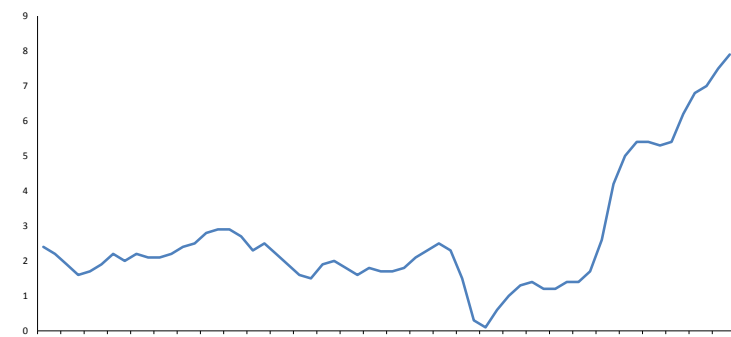

Fuente: Bloomberg

Trayectoria VIX ETF (3 Meses)

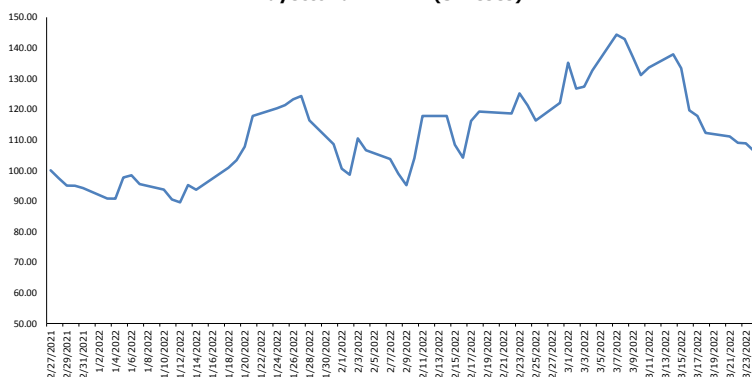

Fuente: Bloomberg

**Representa la inversa de la percepción al riesgo

Base: 12/27/2021 =100

Instrumento	Moneda	Precio	1D	5D	YTD
▲ UNITED STATES OI	USD	80.74	1.24%	8.17%	48.53%
▲ ISHARES MSCI BRA	USD	37.69	1.51%	-0.68%	34.27%
▲ SPDR OIL&GAS EXP	USD	138.6	4.75%	-1.47%	44.57%
▲ SPDR-UTIL SELECT	USD	72.78	1.45%	1.33%	1.68%
▲ ISHARES US REAL	USD	105.87	1.17%	4.03%	-8.84%
▼ SPDR S&P BIOTECH	USD	89.62	-2.34%	-0.55%	-19.95%
▼ ISHARES IBOXX IN	USD	119.27	-0.79%	1.72%	-10.00%
▼ ISHARES JP MORGAN	USD	95.91	-0.23%	-3.58%	-12.06%
▲ REAL EST SEL SEC	USD	47.13	1.18%	2.24%	-9.03%
▼ ISHARES CHINA LA	USD	32.12	-1.50%	-2.16%	-12.19%
▲ SPDR-CONS STAPLE	USD	75.04	0.83%	6.59%	-2.68%
▲ V/E JR GLD MINER	USD	48.26	0.44%	-11.35%	15.10%

*Leyenda: Variación 1D: 1 Día; 5D: 5 Días; YTD: Var.% 31/12/21 a la fecha

Coordinador Laboratorio de Mercado de Capitales: Economista Javier Penny

Apoyo: Fabrizio Lavalle, Sebastián Oré, Jhonatan Cueva, Miguel Solimano

email: pulsobursatil@ulima.edu.pe

facebook: www.facebook.com/pulsobursatil.ul

EUROPA

STOXX 600

El índice paneuropeo STOXX 600 termina con un rendimiento semanal negativo de -0.23% en moneda local, y rendimiento ajustado en dólares es de -0.83%. Inició su semana al alza por declaraciones sobre que la FED y el BCE no sincronizarán tasas y por ganancias del sector bancario. El resto de la semana, las pérdidas se debieron a que los países aliados de Ucrania reforzaron la ayuda y ampliaron las sanciones. Asimismo, también hubo una disminución del PMI manufacturero en la zona euro. El día de hoy se tuvieron rendimientos positivos (+0.11%) debido al apoyo futuro que EEUU brindará a la unión europea para desligarse de la energía rusa.

Mejores y Peores Rendimientos a 7 Días - STOXX 600

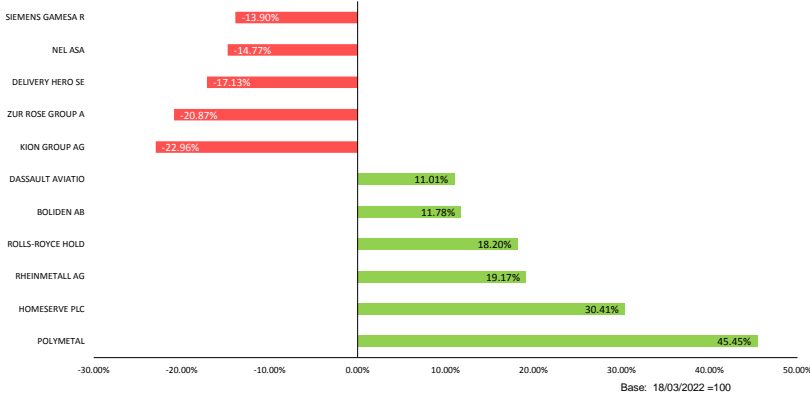

Fuente: Bloomberg

Mejores y Peores Rendimientos a 7 Días - DAX

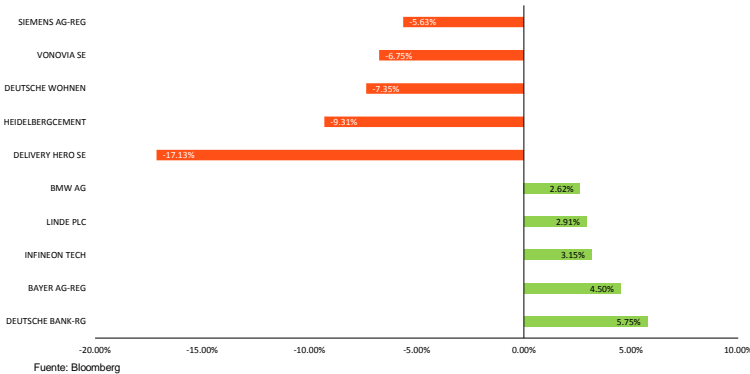

Fuente: Bloomberg

Trayectoria de los índices a 7 Días

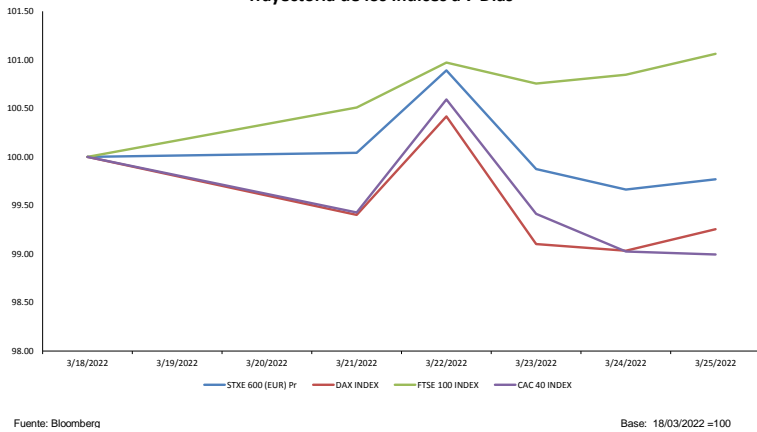

Fuente: Bloomberg

Alemania



El índice alemán DAX termina con rendimiento semanal negativo de -0.74% en moneda local, y rendimiento ajustado en dólares es de -1.34%. El lunes cerró en negativo por falta de avances en las negociaciones en Ucrania, así como por un reporte del Bundesbank que señala impactos significativos del conflicto desde marzo. El día martes cerró positivo porque el gobierno buscaría reducir la política fiscal expansiva desligando de la deuda, sin embargo, se establecieron expectativas pesimistas los siguientes días por la guerra, mayor inflación, subida de tasas de interés y por un PMI reducido. Hoy, el DAX cerró positivo por intenciones de Alemania de desvincular de importaciones rusas

Reino Unido



El índice inglés FTSE 100 termina con rendimiento semanal positivo de +1.06% en moneda local, y rendimiento ajustado en dólares de 1.14%. Inició la semana con una tendencia positiva marcada por la subida de los precios de las materias primas y de valores minero-energéticos por amenazas de embargos al petróleo ruso, así como por información que sugería un menor costo de vida pese al conflicto. El miércoles la tendencia fue negativa por la degradación de las perspectivas económicas para 2022 y 2023, no obstante, el jueves los sectores de servicios públicos y salud generaron ganancias. Hoy, cerró positivo a pesar de peores niveles de confianza de consumidores y aceleración de la inflación.

Francia



El índice francés CAC 40 termina con rendimiento semanal negativo de -1.01% en moneda local, y rendimiento ajustado en dólares de -1.60%. Partió con una tendencia negativa debido a una expectativa pesimista en cuanto a soluciones diplomáticas para el conflicto en Ucrania. El martes se obtuvieron rendimientos positivos por la suspensión de Credit Agricole con empresas rusas, los siguientes días de la semana la dinámica en cuanto a una mayor inflación, mayores tasas de interés y pesimismo en cuanto al conflicto ruso ucraniano perjudicaron al índice. Incluso, ante situaciones favorables como un aumento de PMI compuesto y de servicios francés.

Trayectoria Divisas a 7 Días

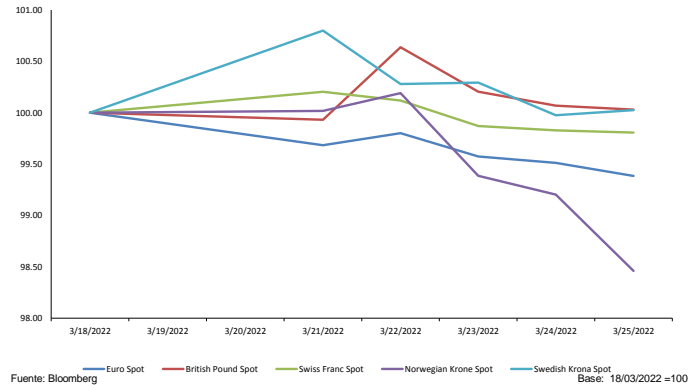

Fuente: Bloomberg

Tasa de Inflación BCE (5 Años)

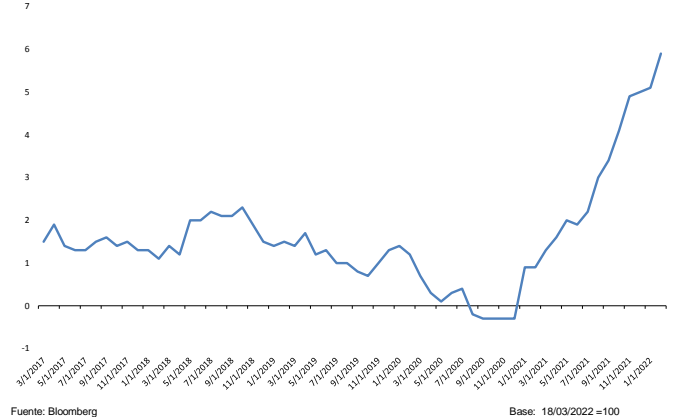

Fuente: Bloomberg

Coordinador Laboratorio de Mercado de Capitales: Economista Javier Penny
 Apoyo: Fabrizio Lavalle, Sebastián Oré, Jhonatan Cueva, Miguel Solimano
 email: pulsobursatil@ulima.edu.pe
 facebook: www.facebook.com/pulsobursatil.ul

ASIA - PACÍFICO

China



El mercado bursátil chino termina con rendimiento semanal negativo de -2.14% en moneda local, y rendimiento ajustado en dólares de -2.22%. La semana comienza con el pie izquierdo, después de que no se realizara el soporte a la economía doméstica y financiera prometido por el Banco Central Chino, puesto que no hubo una modificación en la tasa de referencia de política monetaria. El miércoles se presentó una ligera ganancia puesto que se evaluaba la viabilidad de los compromisos de Beijing en la estabilización de los mercados, como la devolución de los impuestos. Para el día siguiente, hubo comentarios de Estados Unidos hacia Pekín por el aprovechamiento de oportunidades de negocio con Moscú, debido a las sanciones impuestas por los demás países. Por último, la semana finaliza con el aumento continuo en las infecciones de COVID-19 lo cual generó rendimientos negativos

Trayectoria Índices a 7 Días

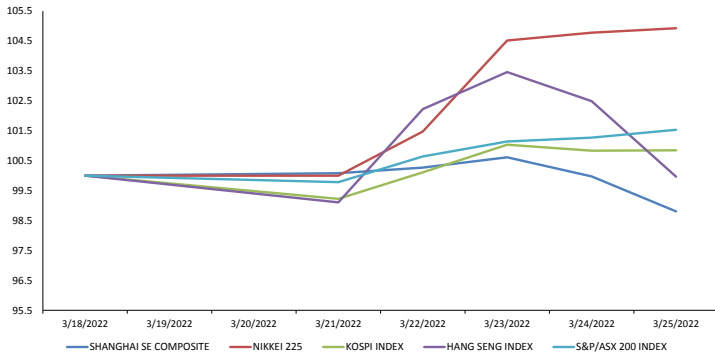

Fuente: Bloomberg

Base: 18/03/2022 = 100

Mejores y Peores Rendimientos a 7 Días - CSI 300

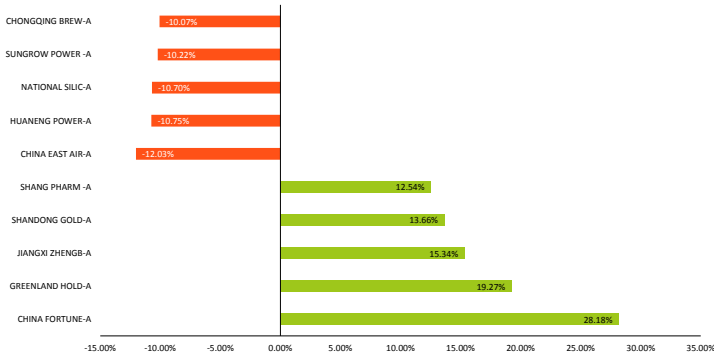

Fuente: Bloomberg

Base: 18/03/2022 = 100

Shanghai Composite Sectorial a 7 Días

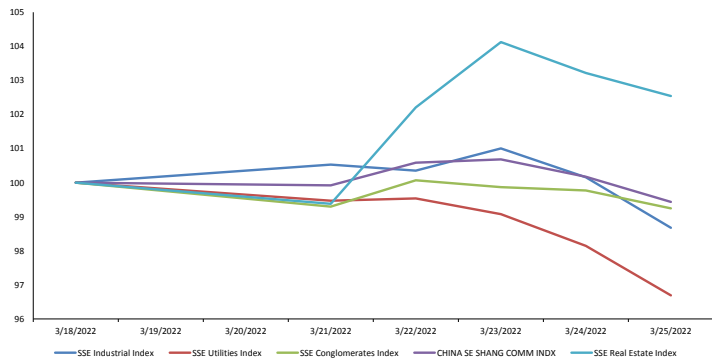

Fuente: Bloomberg

Base: 18/03/2022 = 100



Hong Kong

El mercado bursátil de Hong Kong termina con rendimiento semanal negativo de -0.04% en moneda local, y rendimiento ajustado en dólares de -0.09%. Comenzó la semana a la baja luego de una negociación interrumpida al Grupo Evergrande debido a la presentación de su información interna pendiente. La tendencia se tornó positiva, a pesar de que el mercado se mantenía a la expectativa de un aumento de las tasas de interés mundial, por el riesgo geopolítico entre Rusia y Ucrania. Los rendimientos positivos continuaban impulsados por valores de Alibaba y Xiaomi, debido a su plan de recompra de acciones. Para el jueves, los rendimientos a la baja fueron causados por las medidas que la FED está dispuesta a tomar en contra de la inflación. Para finalizar, se acentúa la preocupación el viernes por la posibilidad que quiten de la lista a ciertas compañías por nuevas regulaciones de Estados Unidos, esto provocaría un descenso en el mercado de Hong Kong.



Japón

El mercado bursátil japonés termina con rendimiento semanal positivo de +5.62% en moneda local, y rendimiento ajustado en dólares de +3.07%. El inicio de semana comenzó sin cotización por la celebración del comienzo de la temporada de primavera. Sin embargo, al día siguiente se presentaron rendimientos crecientes por el levantamiento de todas las restricciones de emergencia frente al COVID. Asimismo, al día siguiente se encontraron retornos favorables después de que el primer ministro haya indicado que el país volverá a la normalidad por la aceleración de la vacuna de refuerzo. Para el jueves continuaron las ganancias por el retroceso en los precios del crudo estadounidense, tras la posibilidad de una nueva oferta de un nuevo acuerdo con Irán. Para finalizar, el viernes concluyó con una semana positiva, considerándose la mayor semana con grandes cantidades de dinero extranjero ingresando en más de 2 meses.



Corea del Sur

El mercado bursátil surcoreano termina con rendimiento semanal positivo de +0.85% en moneda local, y rendimiento ajustado en dólares de -0.09%. El lunes terminó con un decrecimiento en sus rendimientos debido a que se presentaba la posibilidad de volver a un déficit comercial, causado por el riesgo político. Sin embargo, al día siguiente la declaración del presidente de Corea acerca de un apoyo a pequeños comerciantes afectados por la pandemia generó ganancias en el índice. Esta tendencia positiva continuó, puesto que hubo una disminución en los precios al productor generando expectativas optimistas en los inversores. Por otro lado, el jueves cerró en terreno negativo por el anuncio de que la venta de gas natural ruso se cobrará en rublos. Por último, el mercado surcoreano terminó ligeramente positivo el viernes, después de que LG Energy Solutions anunciara la construcción de una nueva fábrica de baterías.



Australia

El mercado bursátil australiano termina con rendimiento semanal positivo de +1.53% en moneda local, y rendimiento ajustado en dólares de +2.91%. El mercado empezó con pesimismo el lunes, mientras que el martes cerró con rendimientos contrarios, donde los sectores más resalantes en estos días fueron los sectores energéticos y mineros, debido al gran aumento en los precios de materias primas, después de que Estados Unidos y la Unión Europea hayan llegado al acuerdo de no comprar energías rusas. Para el miércoles, los inversores terminaron con ganancias, después de que ignoraran que el incremento en los precios podría generar una desviación de la recuperación económica. Para finalizar la semana, Australia continúa en aumento con ganancias en los minerales de oro y plata, puesto que siguen aumentando a medida que la crisis ucraniana siga en

Trayectoria de Divisas a 7 Días

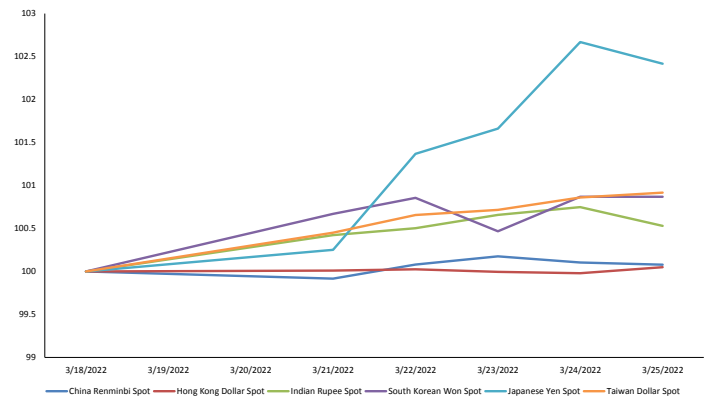

Fuente: Bloomberg

Base: 18/03/2022 = 100

Otros Índices

Instrumento	Precio	1D	5D	YTD
▼ BBG AP BANKS INDEX	182.62	-0.08%	0.12%	2.16%
▼ BBG AP AUTO MANUFACTURER	290.56	-1.75%	2.48%	-13.09%
▲ BBG AP AUTO PTS & EQUIP	294.22	0.06%	1.72%	-17.86%
▼ MSCI EM ASIA/INDUSTRIALS	136.3	-1.20%	-2.06%	-7.87%
▼ MSCI EM ASIA/FINANCIALS	349.95	-0.46%	-0.95%	-0.24%
▼ MSCI EM ASIA/COMM SVC	192.07	-2.28%	-3.95%	-14.74%
▼ MSCI EM ASIA/MATERIALS	444.46	-0.41%	1.25%	-2.28%
▼ MSCI EM ASIA/UTILITIES	192.72	-0.93%	1.54%	-6.13%
▼ MSCI EM ASIA/HEALTH CARE	882.42	-3.48%	1.00%	-17.15%
▼ MSCI EM ASIA/ENERGY	757.21	-0.02%	3.36%	7.63%
▼ MSCI EM ASIA/CONSUM DISC	518.21	-4.60%	-0.36%	-20.34%
▼ MSCI EM ASIA/CONSUM STAP	493.99	-1.41%	-3.23%	-13.45%
▼ MSCI EM ASIA/INFO TECH	1041.13	-0.06%	-0.06%	-11.54%

Fuente: Bloomberg

Trayectoria del Crudo y Derivados a 7 Días

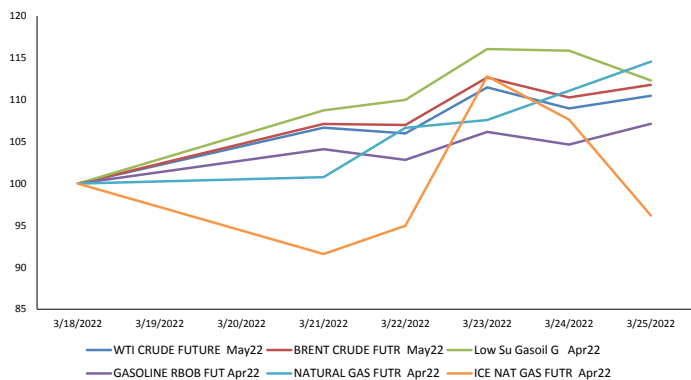

Fuente: Bloomberg Base: 18/03/2022 =100

Trayectoria del BGCI vs Bitcoin & Ethereum (7 Días)

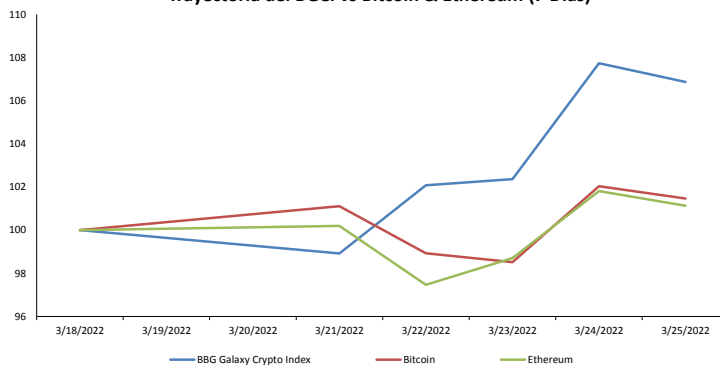

Fuente: Bloomberg Base: 18/03/2022 =100

Trayectoria de los Metales a 7 Días

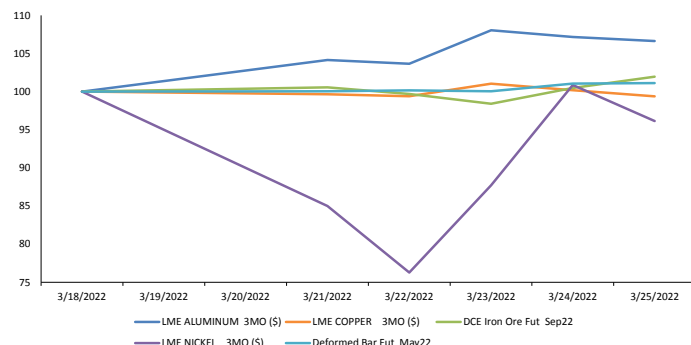

Fuente: Bloomberg Base: 18/03/2022 =100

Trayectoria de las Altcoins a 7 Días

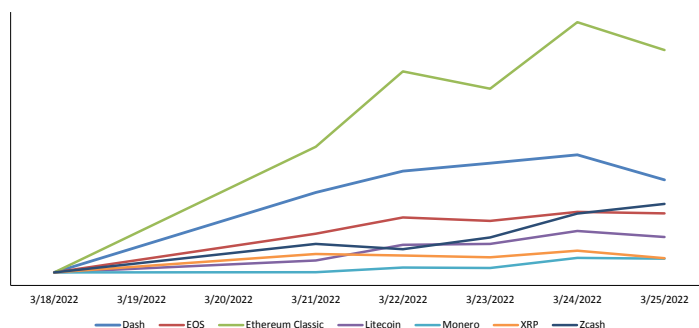

Fuente: Bloomberg Base: 18/03/2022 =100

Trayectoria de Metales Preciosos a 7 Días

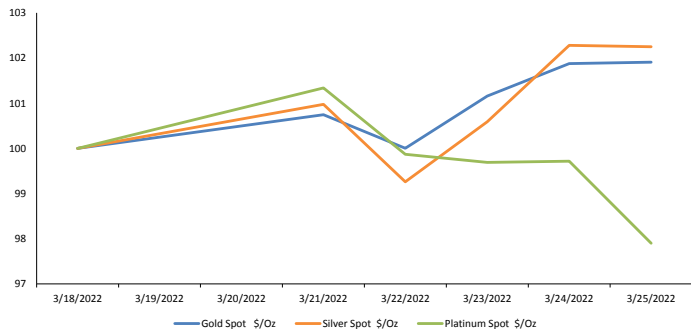

Fuente: Bloomberg Base: 18/03/2022 =100

Fluctuaciones Diarias de Bitcoin & Ethereum a 6 Meses (%)

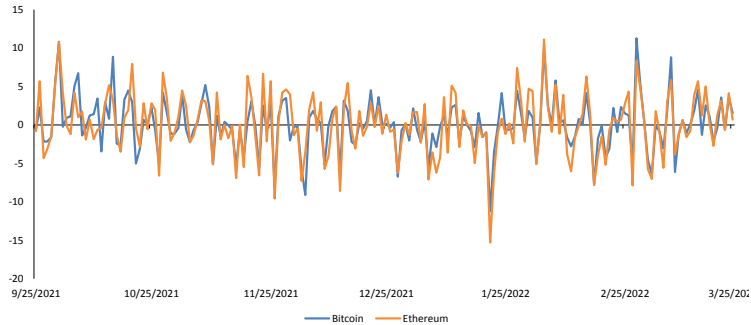

Base: 25/09/2021 =100

Trayectoria de Commodities Agrícolas a 7 Días

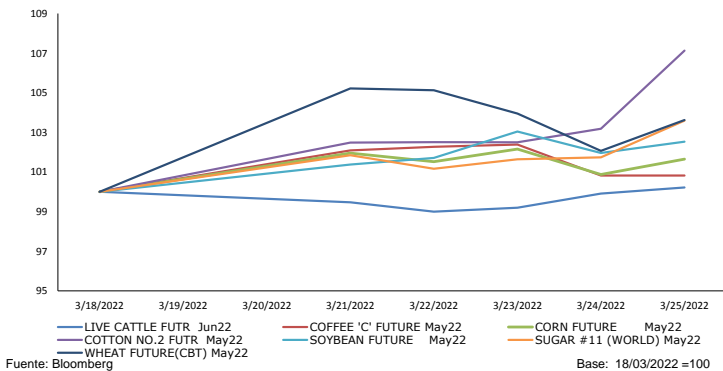

Fuente: Bloomberg Base: 18/03/2022 =100

Contratos de Futuros a 7 Días

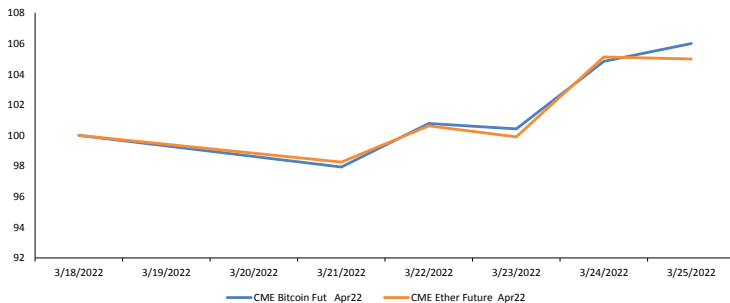

Base: 18/03/2022 =100

TIPO DE CAMBIO CIERRA A LA BAJA EN LINEA CON MERCADOS



El precio del dólar en Perú cerró a la baja el jueves, con los inversores calculando el balance de riesgos entre los efectos derivados del conflicto entre Rusia y Ucrania por un lado y las expectativas en torno a la política monetaria en Estados Unidos y Europa.

Para ver el comentario económico en Gestión, clic [aquí](#).

BOLSA DE VALORES DE LIMA CIERRA EN ROJO ANTE NUEVAS SANCIONES A RUSIA POR



La bolsa de valores de Lima finalizó la jornada de hoy jueves en terreno negativo debido al mal desempeño de los sectores de minería, construcción, y financiero, en medio del anuncio de la Casa Blanca sobre nuevas sanciones a Rusia por su invasión a Ucrania.

Para ver el reporte institucional, clic [aquí](#).

RIESGO PAIS DE PERU BAJA 6 PUNTOS BASICOS Y CIERRA EN 1.46 PUNTOS PORCENTUALES.



El riesgo país de Perú cerró la sesión de hoy en 1.46 puntos porcentuales, ajustado después del cierre, bajando 6 puntos básicos respecto a la sesión anterior, según el EMBI+ Perú calculado por el banco de inversión JP Morgan.

Para ver el programa de este evento, clic [aquí](#).



América Latina

Fecha Hora	Evento	Periodo	Encuesta(M)	Efectivo	Anterior	Pais/region
03/29/2022 16:00	Objetivo de tipo a un día	29-Mar	7.25%	--	5.50%	Chile
03/31/2022 13:00	Tipo de interés a un día	31-Mar	5.50%	--	4.00%	Colombia
03/29/2022 14:00	Índice actividad económica MoM	Jan	-1.00%	--	0.90%	Argentina
03/30/2022 07:00	Tasa de desempleo	Feb	7.40%	--	7.30%	Chile
04/01/2022 07:00	Producción industrial YoY	Feb	-4.70%	--	-7.20%	Brazil
04/01/2022 08:00	S&P Global Brazil Manufacturing PMI	Mar	--	--	49.6	Brazil
04/01/2022 10:30	S&P Global Mexico Manufacturing PMI	Mar	--	--	48	Mexico
04/01/2022 04/05	Ingresos tributarios gobierno	Mar	--	--	1166.5b	Argentina
03/31/2022 07:00	Producción de cobre	Feb	--	--	429923	Chile
03/31/2022	Tipo de interés principal	31-Mar	--	--	1.75%	Uruguay
03/30/2022 06:00	FGV inflación IGPM MoM	Mar	1.33%	--	1.83%	Brazil



Estados Unidos

Fecha Hora	Eventos	Periodo	Encuesta(M)	Efectivo	Anterior	Pais/region
03/28/2022 07:30	Bienes avanzados balanza comercial	Feb	-\$106.3b	--	-\$107.6b	Estados unidos
03/28/2022 07:30	Inventarios al por mayor MoM	Feb P	1.20%	--	0.80%	Estados unidos
03/28/2022 07:30	Inventarios minoristas MoM	Feb	1.40%	--	1.90%	Estados unidos
03/28/2022 09:30	Actividad manuf Fed Dallas	Mar	11	--	14	Estados unidos
03/29/2022 08:00	Índice de precios de vivienda FHFA MoM	Jan	1.30%	--	1.20%	Estados unidos
03/29/2022 08:00	S&P CoreLogic CS SA MoM de 20 ciudades	Jan	1.50%	--	1.46%	Estados unidos
03/29/2022 08:00	S&P CoreLogic CS 20-City YoY NSA	Jan	18.55%	--	18.56%	Estados unidos
03/29/2022 08:00	NSA S&P CoreLogic CS EEUU HPI YoY NSA	Jan	--	--	18.84%	Estados unidos
03/29/2022 09:00	Confianza del consumidor del consejo de conf	Mar	107	--	110.5	Estados unidos
03/29/2022 09:00	Situación del consejo de conf	Mar	--	--	145.1	Estados unidos
03/29/2022 09:00	Expectativas del consejo de conf	Mar	--	--	87.5	Estados unidos



Europa

Fecha Hora	Evento	Periodo	Encuesta(M)	Efectivo	Anterior	Pais/region
04/01/2022 02:50	PMI manufacturero de S&P Global Francia	Mar F	54.8	--	54.8	Francia
03/30/2022 02:00	IPC interanual	Mar P	7.90%	--	7.60%	España
03/31/2022 07:30	Tipo de recompra	31-Mar	5.00%	--	4.50%	Republica Checa
03/31/2022 01:00	Tasa de desempleo SA	Feb	--	--	2.30%	Delaware
03/31/2022 04:00	IPC armonizado UE a/a	Mar P	7.20%	--	6.20%	Italia
03/31/2022 01:45	IPC interanual	Mar P	4.40%	--	3.60%	Francia
04/01/2022 03:00	IPC interanual	Mar P	9.80%	--	8.50%	Polonia
04/01/2022 01:30	Swedbank/Silf PMI manufacturero	Mar	58	--	58.6	Suecia
03/30/2022 02:00	IPC armonizado UE a/a	Mar P	8.30%	--	7.60%	España
03/31/2022 03:30	IPC interanual	Mar	--	--	6.90%	Eslovenia
03/30/2022 07:00	IPC interanual	Mar P	6.20%	--	5.10%	Alemania



Asia

Fecha Hora	Evento	Periodo	Encuesta(M)	Efectivo	Anterior	Pais/region
03/30/2022 18:50	Producción industrial MoM	Feb P	0.50%	--	-0.80%	Japon
03/28/2022 18:30	Desempleo	Feb	2.80%	--	2.80%	Japon
03/30/2022 02:00	BoT tipo de interés benchmark	30-Mar	0.50%	--	0.50%	Tailandia
03/31/2022 03:30	Valor de ventas al por menor YoY	Feb	--	--	4.10%	Hong Kong
03/30/2022 20:30	PMI de fabricación	Mar	50	--	50.2	China
03/30/2022 19:30	Permisos de construcción MoM	Feb	7.50%	--	-27.90%	Australia
03/31/2022 19:00	Exportaciones YoY	Mar	18.80%	--	20.60%	Corea del Sur
03/31/2022 20:45	Fab PMI de China Caixin	Mar	50	--	50.4	China
03/29/2022 03/31	BoP Balanza por cuenta corriente	4Q F	--	--	-1560.1m	Kazajistan
03/31/2022 19:30	S&P Global Vietnam PMI Mfg	Mar	--	--	54.3	Vietnam
03/31/2022 19:30	Fab PMI Japón de Jibun Bank	Mar F	--	--	53.2	Japon