

PULSO SEMANAL

DEL 06/06 AL 10/06

[Universidad de Lima](#)
Facultad de Ciencias Empresariales y Económicas
Carrera de Economía
Laboratorio de Mercado de Capitales

Coordinador Laboratorio de Mercado de Capitales: Javier Penny
Apoyo: Fabrizio Lavallo, Sebastián Oré, Jhonatan Cueva, Miguel Solimano
email: pulsobursatil@ulima.edu.pe
facebook: www.facebook.com/pulsobursatil.ul
Teléfono: 4376767 Anexos: 35340

MERCADO INTEGRADO LATINOAMERICANO

Perú



El índice de la Bolsa de Valores de Lima cerró la semana con un rendimiento acumulado de -3.09% y un rendimiento ajustado a dólares de -4.46%. Entre las noticias significativas se encuentra información que indicó el gerente central de estudios económicos del BCRP, donde indicó que el riesgo de una estancación es para países que tienen una economía sobrecalentada, que no es el caso de Perú, el cual, se estima, aún está por debajo de su PBI potencial, a diferencia de otros países. Asimismo, el BCRP informó que el déficit fiscal acumulado en los últimos 12 meses continuó disminuyendo y se ubicó en 0.9% del PBI a mayo de 2022.

Mejores y Peores Rendimientos 7D - Peru

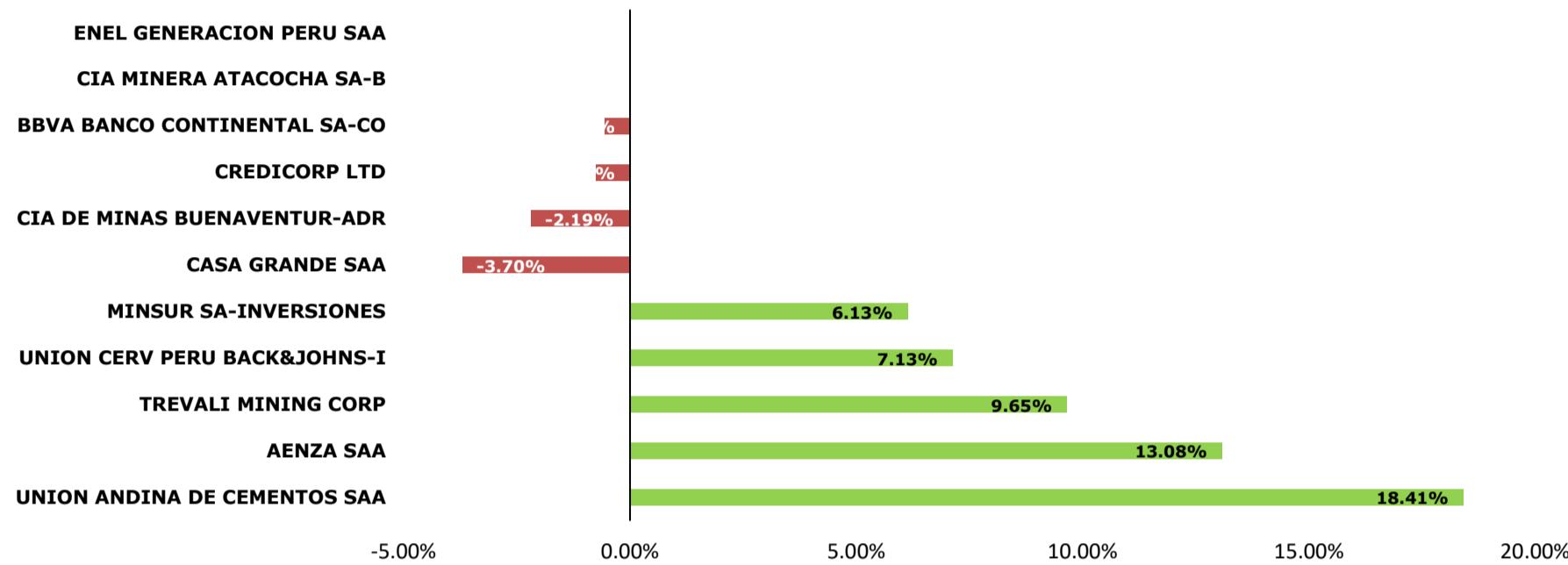

S&P BVL SECTORIAL A 7 DÍAS

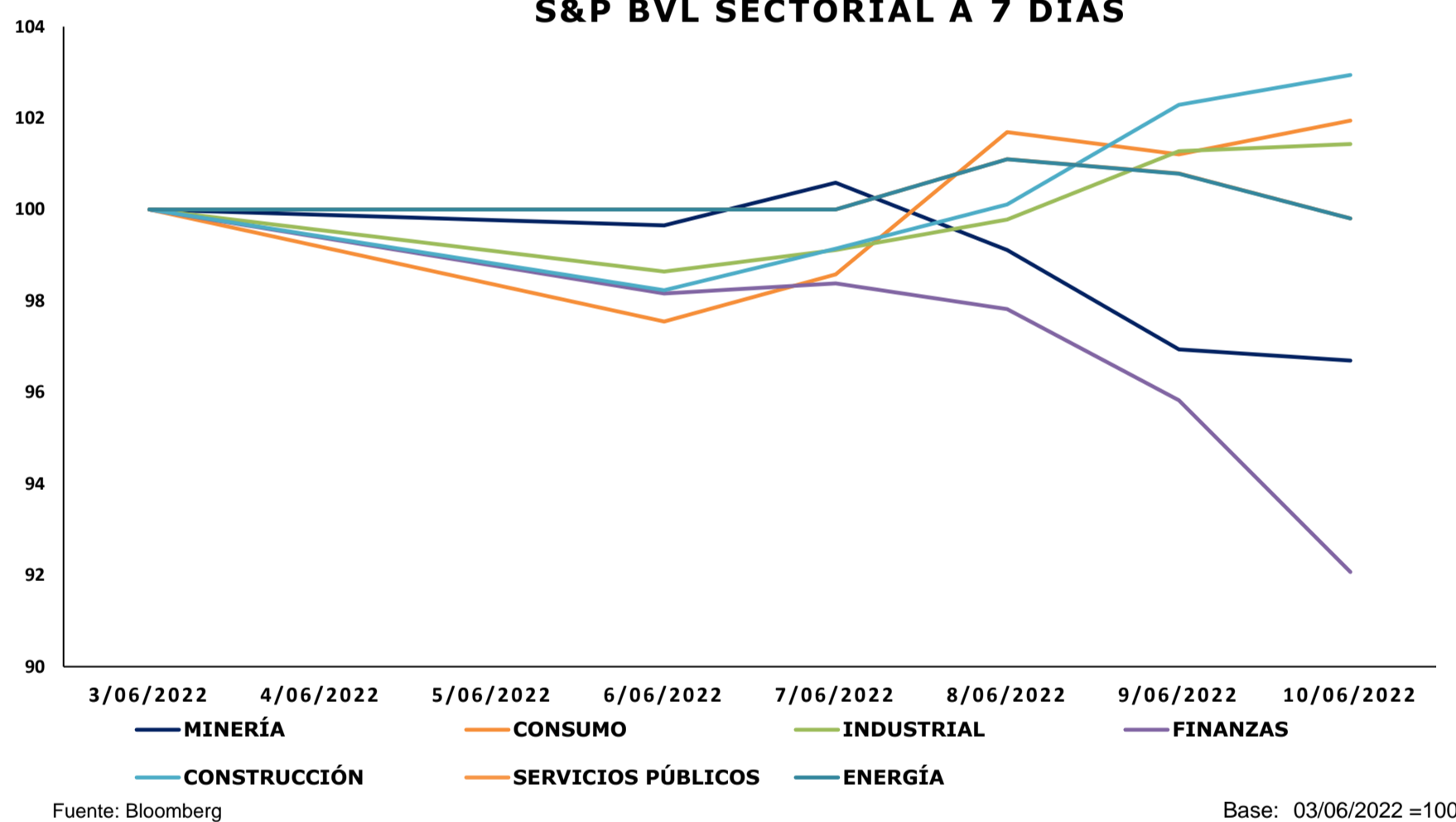

Chile



El índice chileno IPSA cerró la semana con un rendimiento acumulado de -2.14% y un rendimiento ajustado a dólares de -6.01%. Entre las noticias significativas se encuentra que el Banco Central optó por no sorprender al mercado. En un escenario donde el propio Consejo de la entidad resolvió aumentar en 75 puntos base la Tasa de Política Monetaria, de tal manera llevarla al 9%. Asimismo, la magnitud se encuentra dentro de las expectativas del mercado.

México



El principal índice mexicano IPC Mexbol cerró la semana con un rendimiento acumulado de -4.37% y un rendimiento ajustado a dólares de -6.30%. Entre las noticias significativas se encuentra que la industria manufacturera en México, el cual es el principal motor de la recuperación económica apunta a un sólido desempeño en abril. De hecho, el indicador Mensual Oportuno de la Actividad Manufacturera anticipó un aumento de 5.6% a tasa anual en la industria, esta resultaría ser la variación más alta desde el febrero pasado.

Colombia



El príncipe índice colombiano COLCAP cerró la semana con un rendimiento acumulado de -5.16% y un rendimiento ajustado a dólares de -8.97%. Entre las noticias significativas se encontró la publicación de la tasa de inflación para mayor la cual alcanzó un 9.07%, así como una cifra récord en ventas de viviendas. Así mismo, el ministerio de Finanzas apuntó que la economía nacional cuenta con las mejores perspectivas con respecto a los países de la OECD puesto se presenta un fuerte crecimiento en la inversión extranjera directa.

TRAYECTORIA DE LOS ÍNDICES A 7 DÍAS

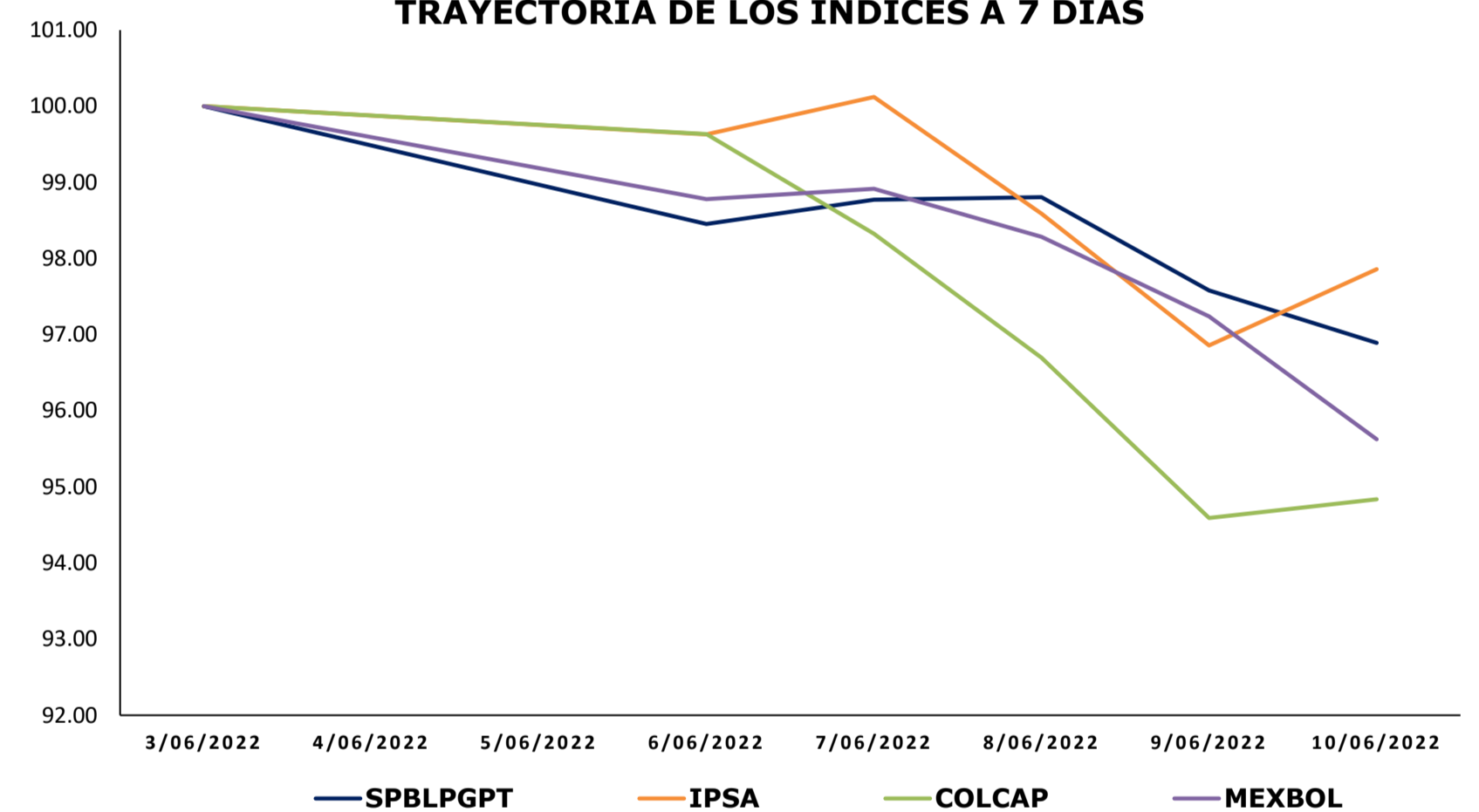

TRAYECTORIA DE LAS DIVISAS A 7 DÍAS

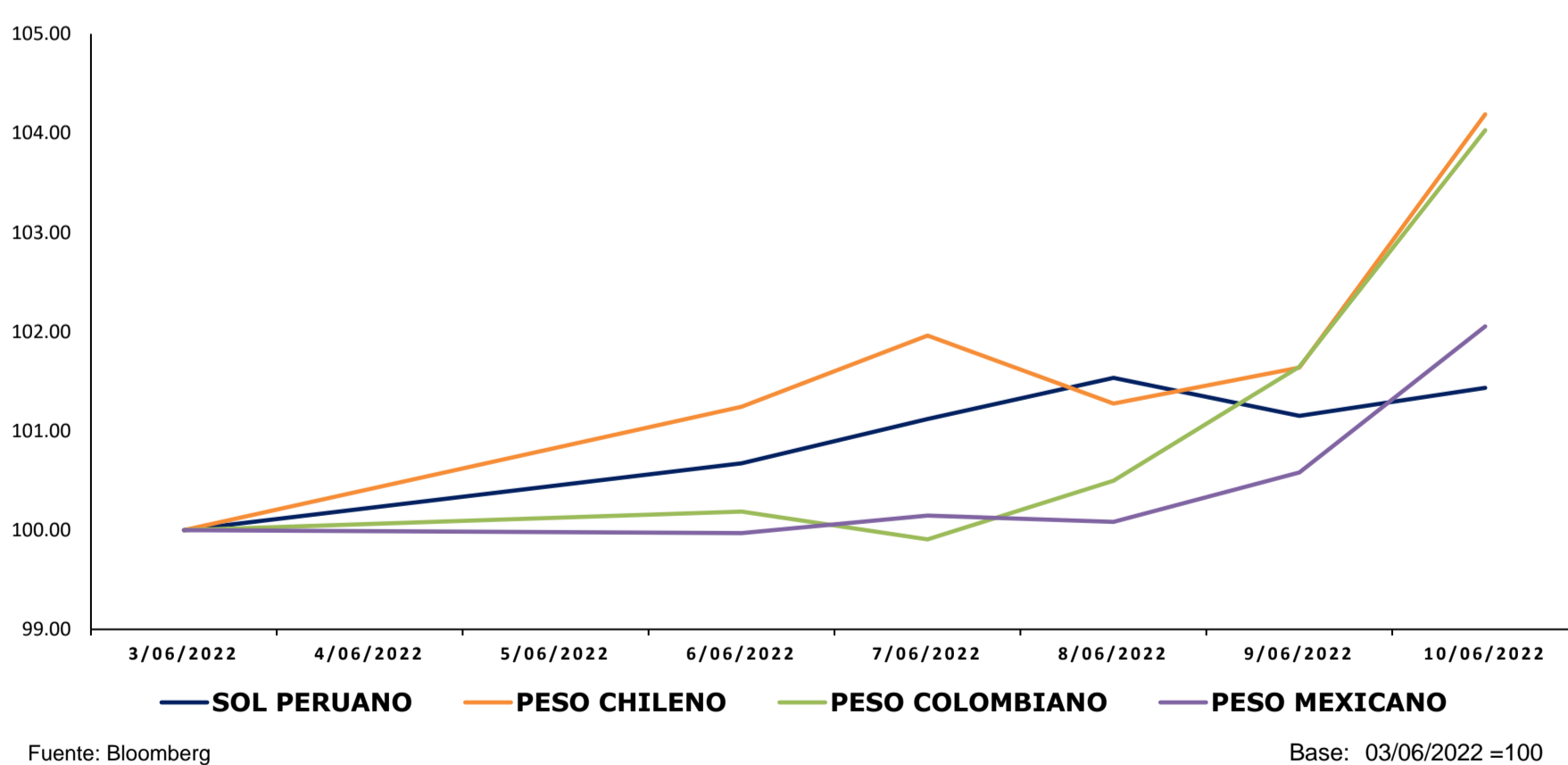

MILA: Tasas de Referencia de Política Monetaria

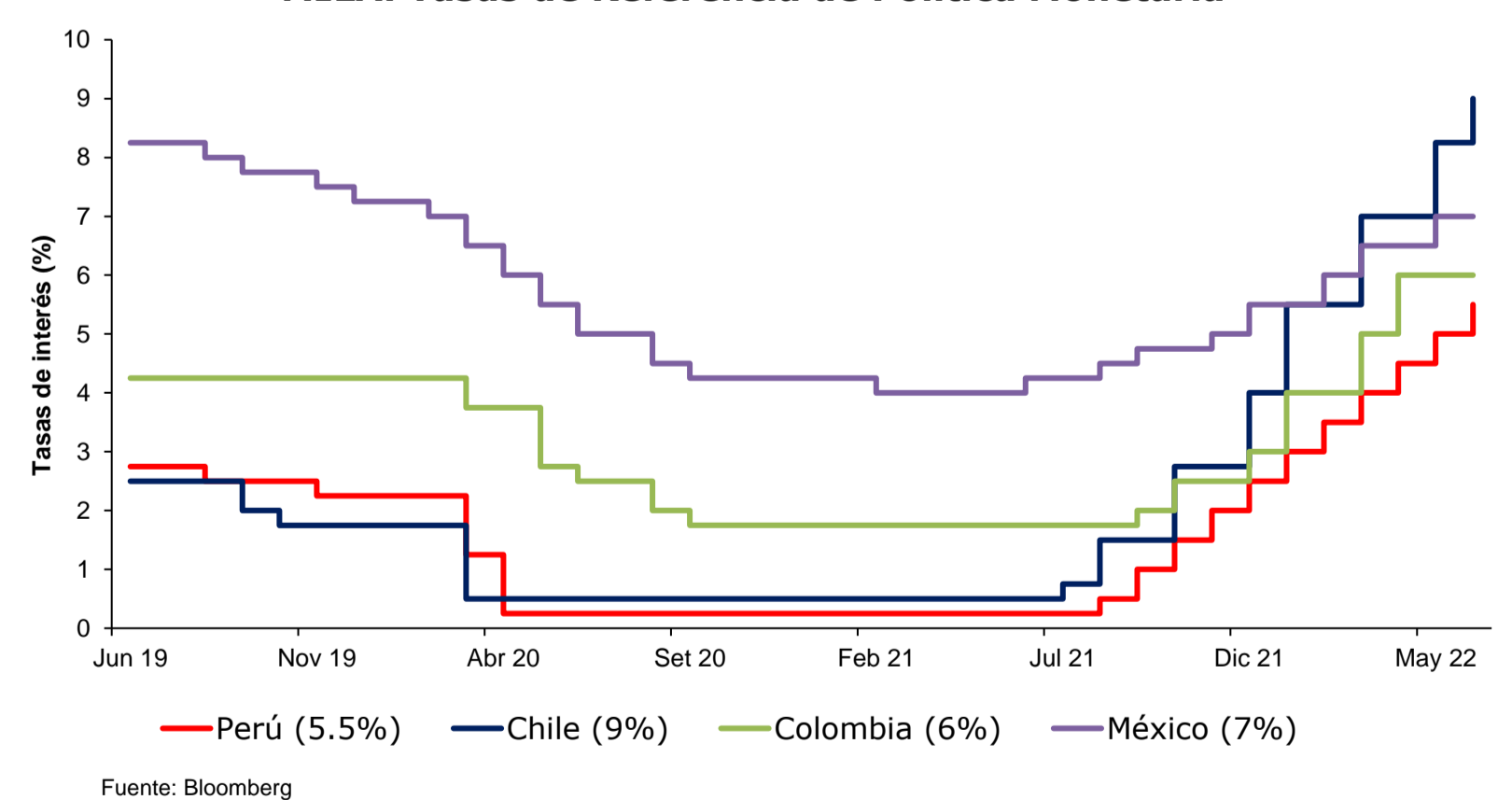

Coordinador Laboratorio de Mercado de Capitales: Javier Penny
 Apoyo: Fabrizio Lavalle, Sebastián Oré, Jhonatan Cueva, Miguel Solimano
 email: pulsobursatil@ulima.edu.pe
 facebook: www.facebook.com/pulsobursatil.ul

ESTADOS UNIDOS

Hechos Importantes

Los principales índices de Estados Unidos cerraron la semana con rendimientos negativos. En el caso del DOW JONES, cerró con un rendimiento de -4.58% a 5 días. Asimismo, el S&P 500 cerró con un rendimiento de -5.05% a 5 días y por último el NASDAQ cerró con rendimiento de -5.60%.

Partió su semana al alza después de que los mercados estadounidenses recibieran como buenas noticias la disminución en la severidad de restricciones en China. Así mismo, Amazon decidió realizar un Split de 20*1. Al finalizar el miércoles el mercado presentó retornos negativos luego de que Entel declara perspectivas débiles para la economía la cual podría impactar sobre el desempeño financiero. Por último, la bolsa mantuvo la tendencia negativa en la última sesión luego de que se publicaran los datos de inflación el cual se acercó a los 8.6% valor por encima de lo pronosticado.

Bonos del Tesoro (EEUU)

| Instrumento | Moneda | Precio | Yield (%) | Duración |
|--------------|--------|--------|-----------|----------|
| Nota 2 años | USD | 98.383 | 3.354 | 1.925 |
| Nota 3 años | USD | 98.270 | 3.486 | 2.895 |
| Nota 5 años | USD | 96.121 | 3.482 | 4.673 |
| Nota 7 años | USD | 95.672 | 3.449 | 6.361 |
| Nota 10 años | USD | 95.898 | 3.360 | 8.648 |
| Bono 20 años | USD | 94.750 | 3.618 | 14.615 |
| Bono 30 años | USD | 91.063 | 3.348 | 19.693 |

Curva Soberana - Estados Unidos

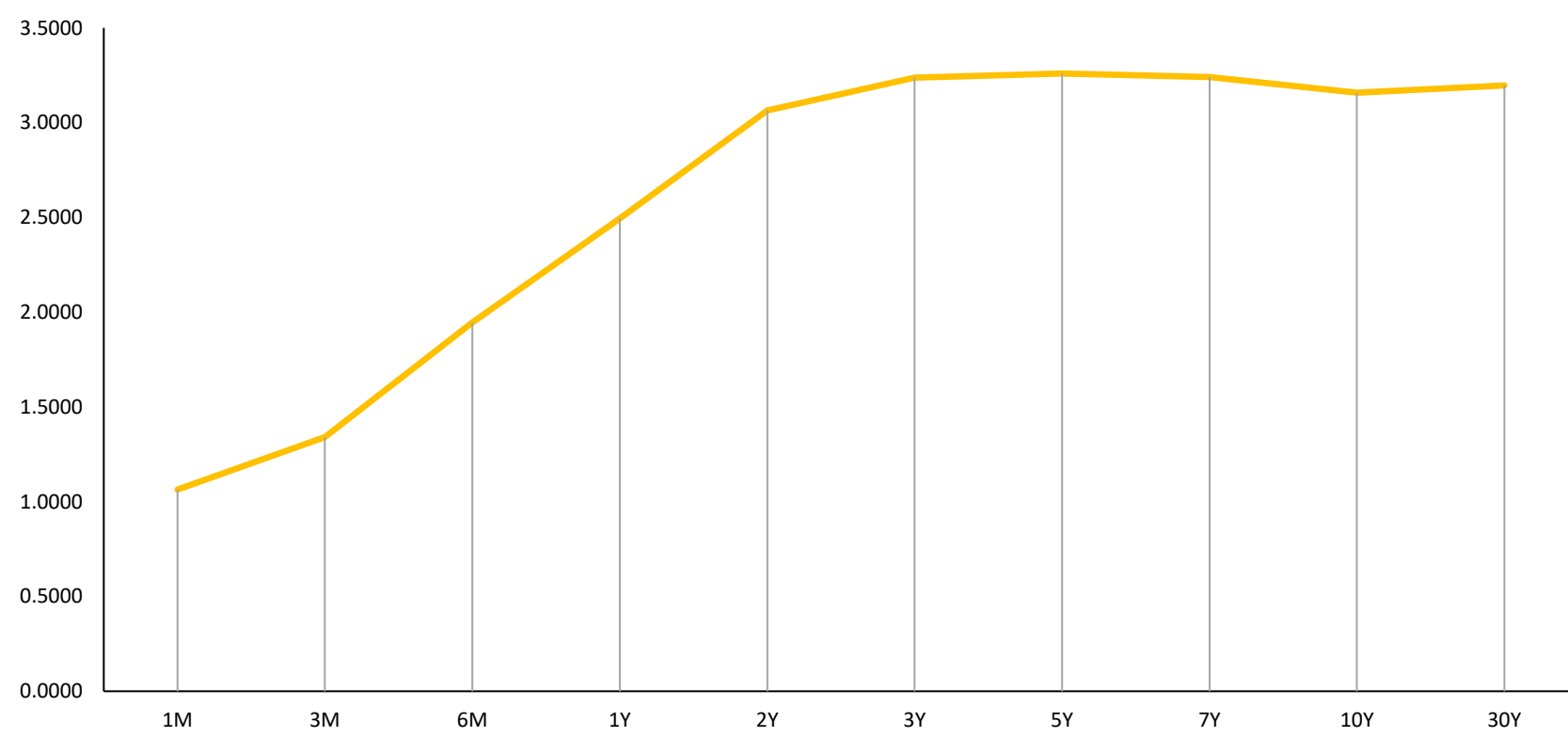

Fuente: Bloomberg

Trayectoria Índices a 7 Días

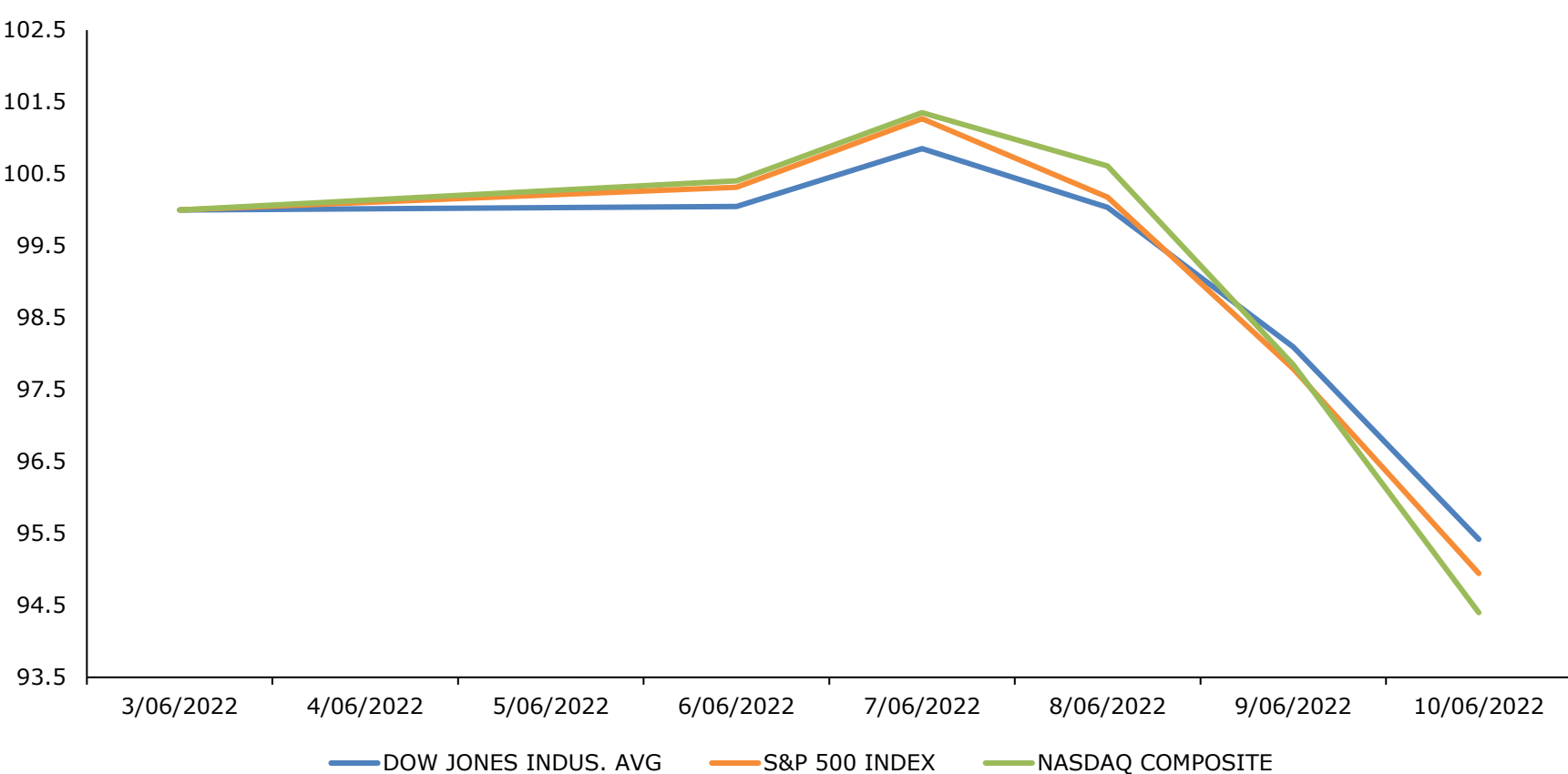

Fuente: Bloomberg

Base: 03/06/2022 = 100

Principales ETF's

| Instrumento | Moneda | Precio | 1D | 5D | YTD |
|--------------------|--------|--------|--------|--------|---------|
| ▼ SPDR S&P 500 ETF | USD | 389.8 | -2.90% | -5.05% | -21.05% |
| ▼ ISHARES MSCI EME | USD | 41.13 | -1.11% | -2.93% | -18.75% |
| ▼ ISHARES IBOXX HI | USD | 75.63 | -1.70% | -3.83% | -15.99% |
| ▼ SPDR-FINL SELECT | USD | 32.53 | -3.61% | -6.71% | -19.18% |
| ▲ VANECK GOLD MINE | USD | 32.57 | 4.76% | 0.03% | -4.87% |
| ▼ ISHARES RUSSELL | USD | 178.59 | -2.71% | -4.53% | -23.49% |
| ▲ SPDR GOLD SHARES | USD | 174.54 | 1.34% | 1.14% | -0.60% |
| ▼ ISHARES 20+ YEAR | USD | 113.77 | -0.62% | -1.95% | -25.64% |
| ▼ INVESCO QQQ TRUS | USD | 288.84 | -3.53% | -5.67% | -30.78% |
| ▼ ISHARES BIOTECHN | USD | 110.48 | -3.07% | -5.17% | -30.57% |
| ▼ SPDR-ENERGY SEL | USD | 88.71 | -1.70% | -0.89% | 51.50% |
| ▲ PRO ULTRA VIX ST | USD | 14.79 | 9.15% | 9.88% | 43.20% |

*Leyenda: Variación 1D: 1 Día; 5D: 5 Días; YTD: Var.% 31/12/20 a la fecha

Mejores y Peores Rendimientos S&P 500 a 7 Días

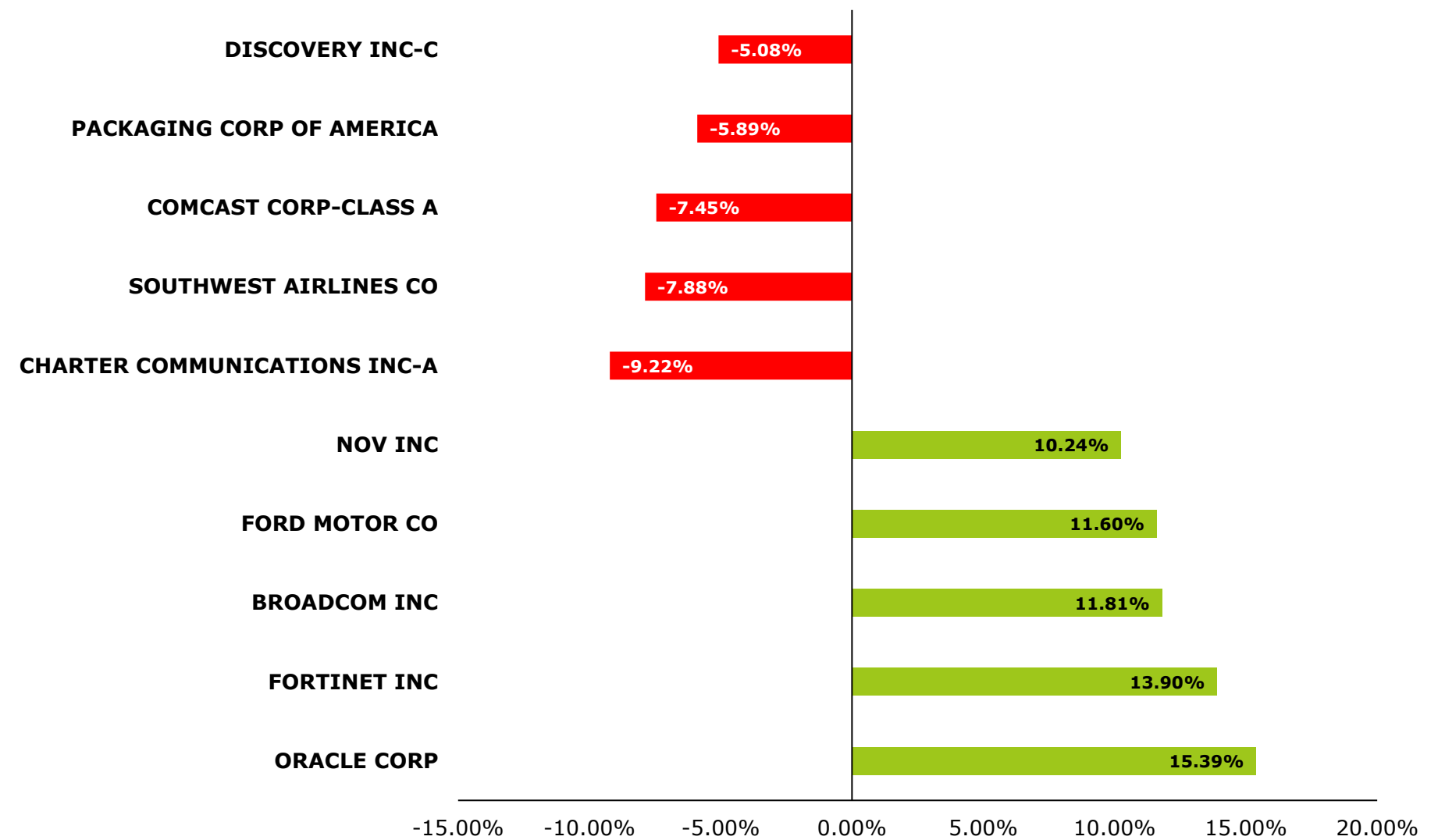

Fuente: Bloomberg

Tasa de Inflación % (5 años) - Estados Unidos

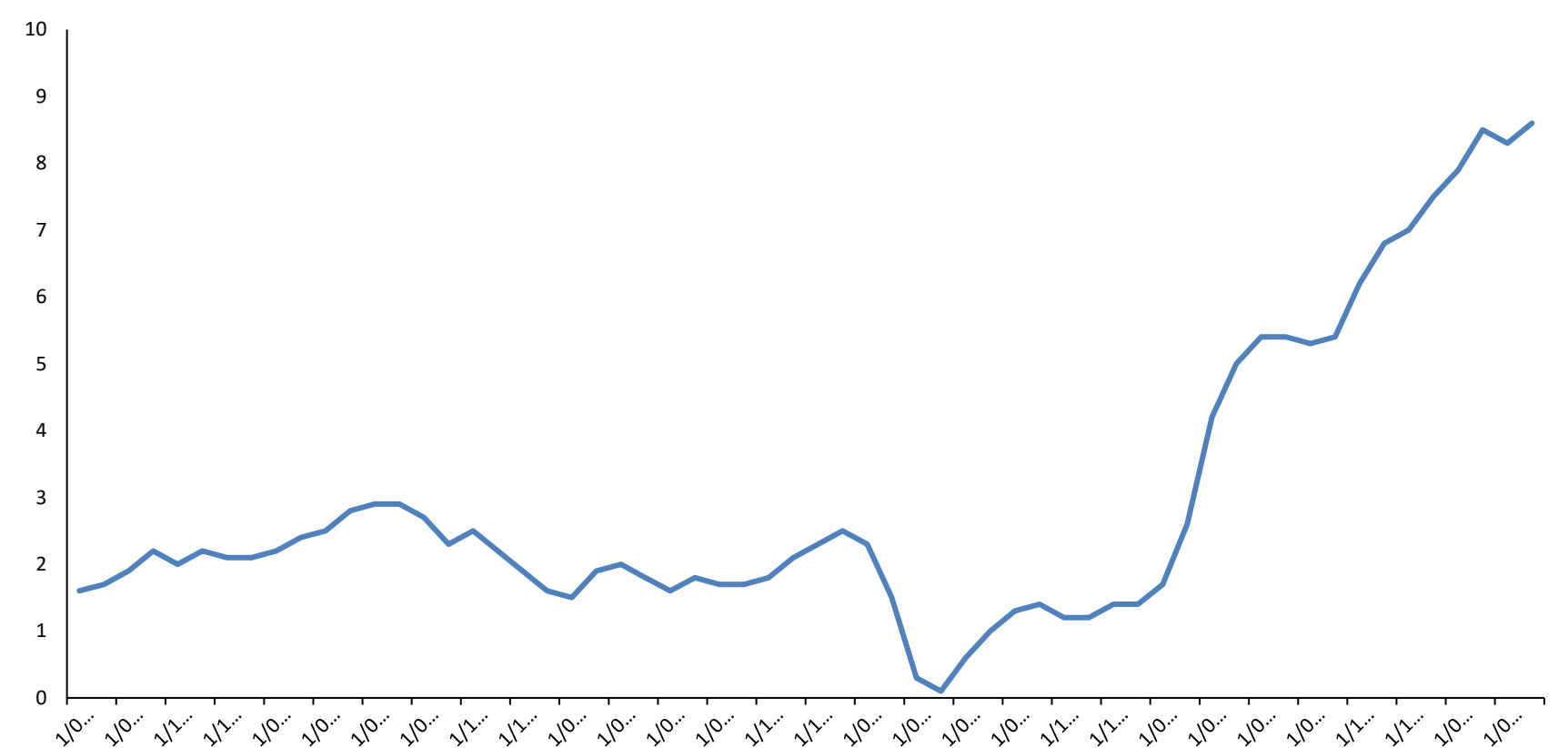

Fuente: Bloomberg

Trayectoria VIX ETF (3 Meses)

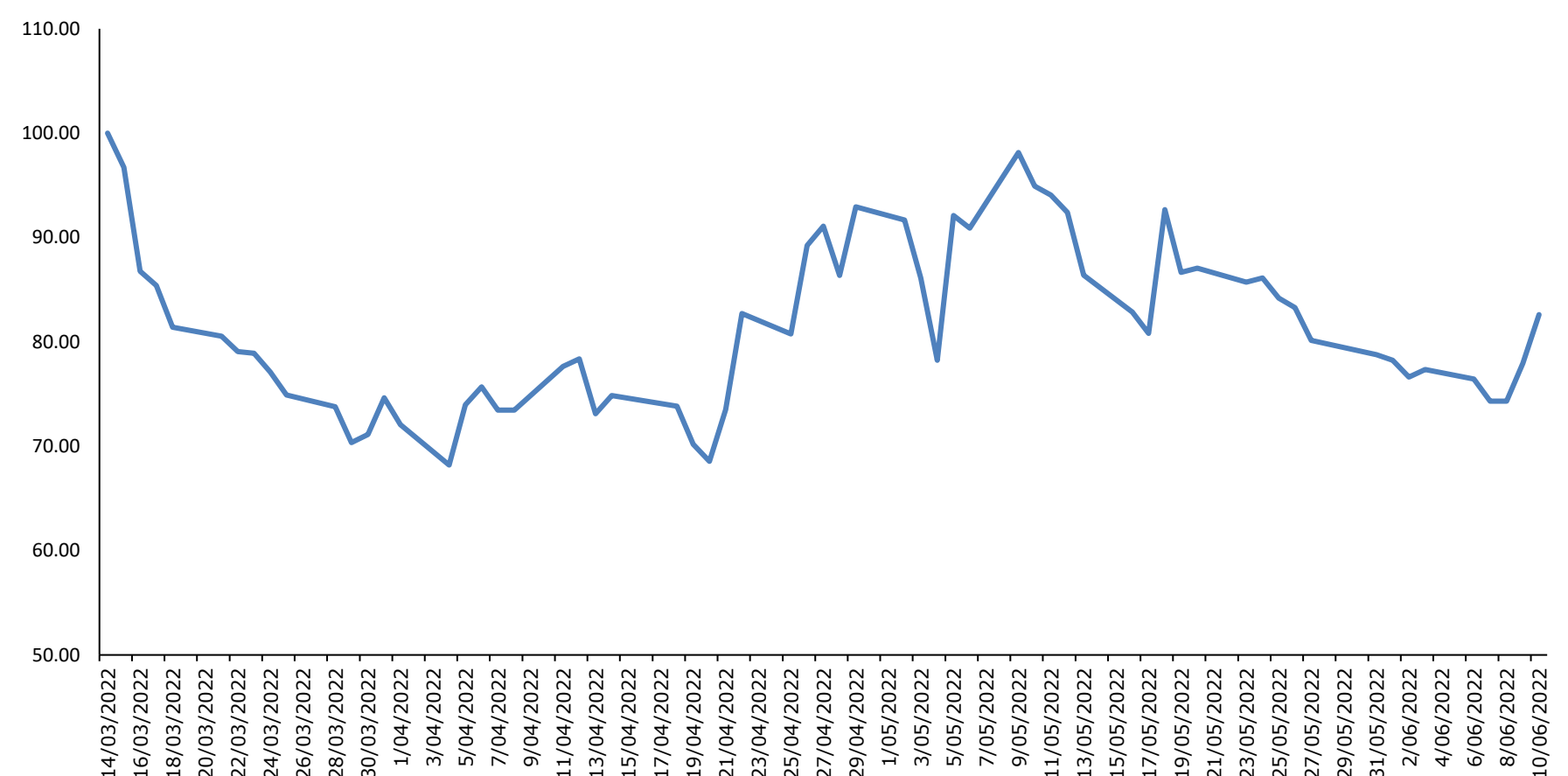

Fuente: Bloomberg

Base: 03/14/2022 = 100

**Representa la inversa de la percepción al riesgo

| Instrumento | Moneda | Precio | 1D | 5D | YTD |
|---------------------|--------|--------|--------|--------|---------|
| ▼ UNITED STATES OI | USD | 90.13 | -1.04% | 0.74% | 66.23% |
| ▼ ISHARES MSCI BRA | USD | 30.53 | -3.02% | -2.93% | 3.38% |
| ▼ SPDR OIL&GAS EXP | USD | 162.68 | -1.69% | -3.83% | 59.11% |
| ▼ SPDR-UTIL SELECT | USD | 71.34 | -0.77% | -6.71% | -4.92% |
| ▼ ISHARES US REAL | USD | 92.47 | -2.20% | 0.03% | -24.31% |
| ▼ SPDR S&P BIOTECH | USD | 67.03 | -4.60% | -4.53% | -43.44% |
| ▼ ISHARES IBOXX IN | USD | 110.52 | -0.97% | 1.14% | -18.53% |
| ▼ ISHARES JP MORGAN | USD | 87.22 | -1.68% | -1.95% | -22.14% |
| ▼ REAL EST SEL SEC | USD | 41.17 | -2.37% | -5.67% | -24.36% |
| ▲ ISHARES CHINA LA | USD | 32.74 | 0.06% | -5.17% | -14.41% |
| ▼ SPDR-CONS STAPLE | USD | 71.92 | -0.43% | -0.89% | -8.74% |
| ▲ V/E JR GLD MINER | USD | 40.31 | 4.73% | 9.88% | -11.69% |

*Leyenda: Variación 1D: 1 Día; 5D: 5 Días; YTD: Var.% 31/12/20 a la fecha

EUROPA

STOXX 600

El índice paneuropeo STOXX 600 termina con un rendimiento semanal negativo de -4.82% en moneda local, y rendimiento ajustado en dólares de -6.46%. Inició su semana con ganancias debido a la relajación en las restricciones sobre la COVID-19 en China. El martes termino con pérdidas, luego de la caída en el sector retail tras menores perspectivas de crecimiento. En la sesión siguiente, se mantuvo la tendencia, luego de que Credit Suisse anunciara un pronóstico sombrío sopesando en el sentimiento de los inversionistas. En la sesión de jueves, también finalizó con una racha negativa puesto el BCE apuntó a una mayor subida de tasas. Finalmente, la situación no mejoro hasta el día viernes presentando una caída mas pronunciada tras los datos de inflación en EEUU.

Mejores y Peores Rendimientos a 7 Días - STOXX 600

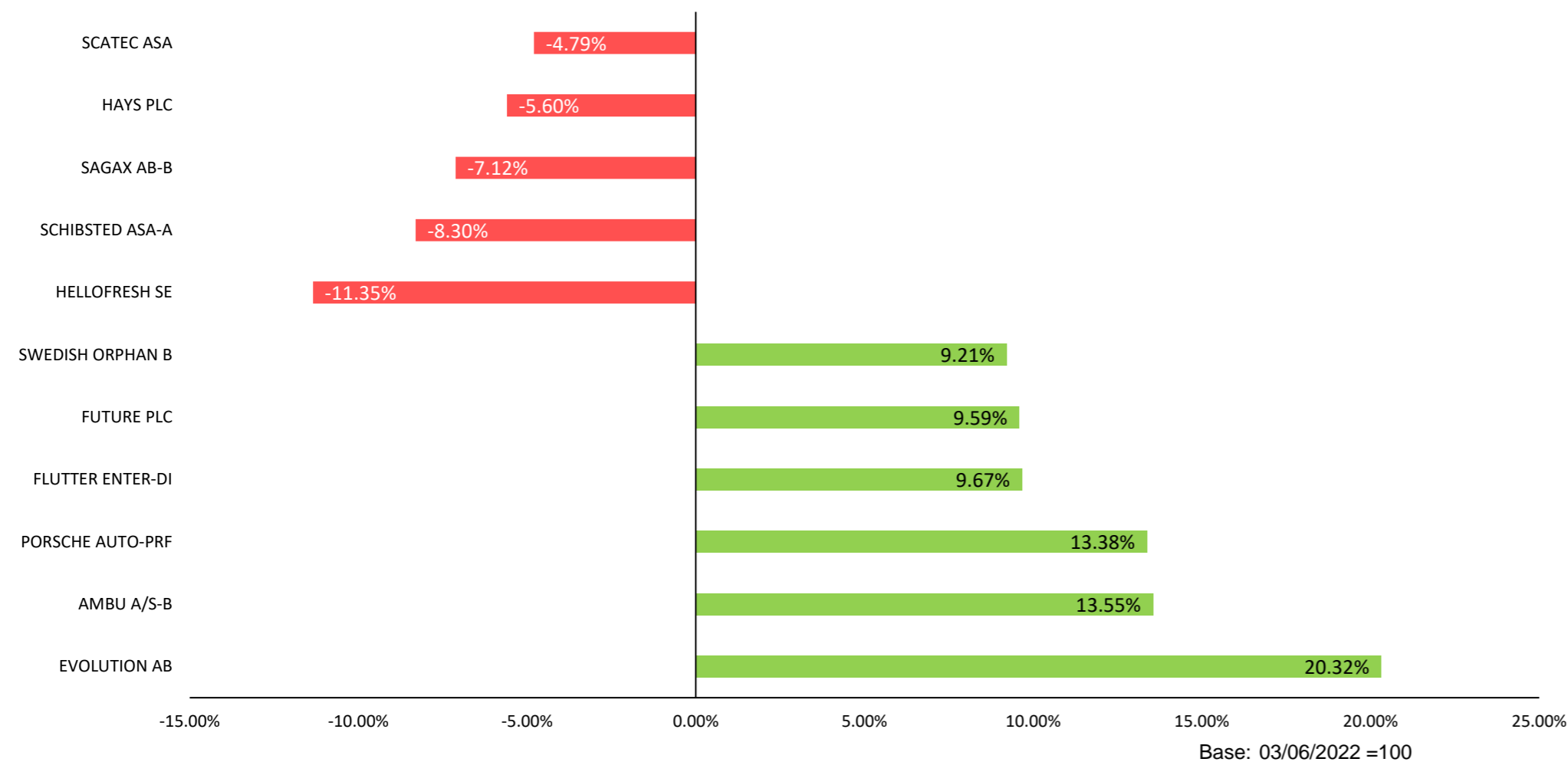

Fuente: Bloomberg

Mejores y Peores Rendimientos a 7 Días - DAX

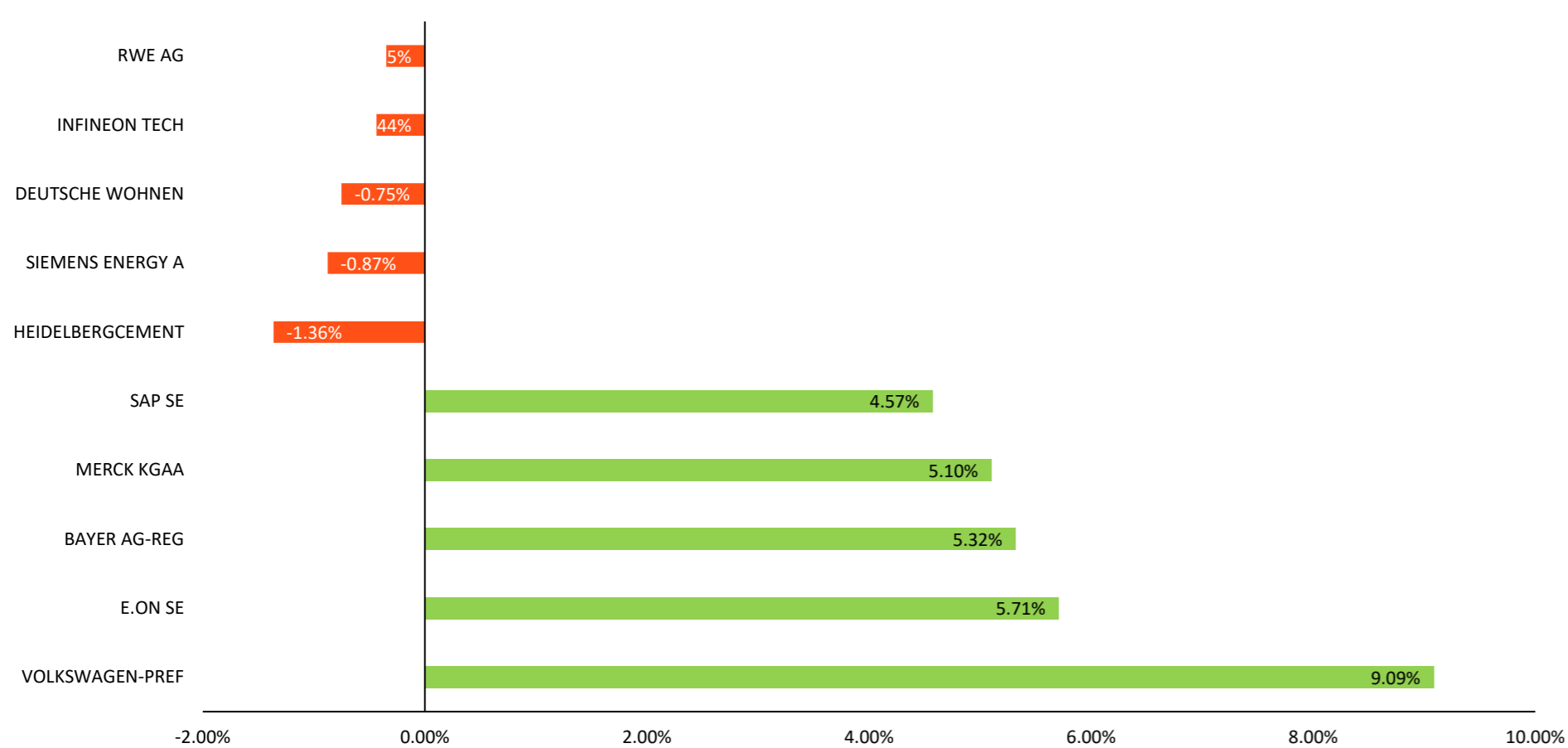

Fuente: Bloomberg

Trayectoria de los Índices a 7 Días

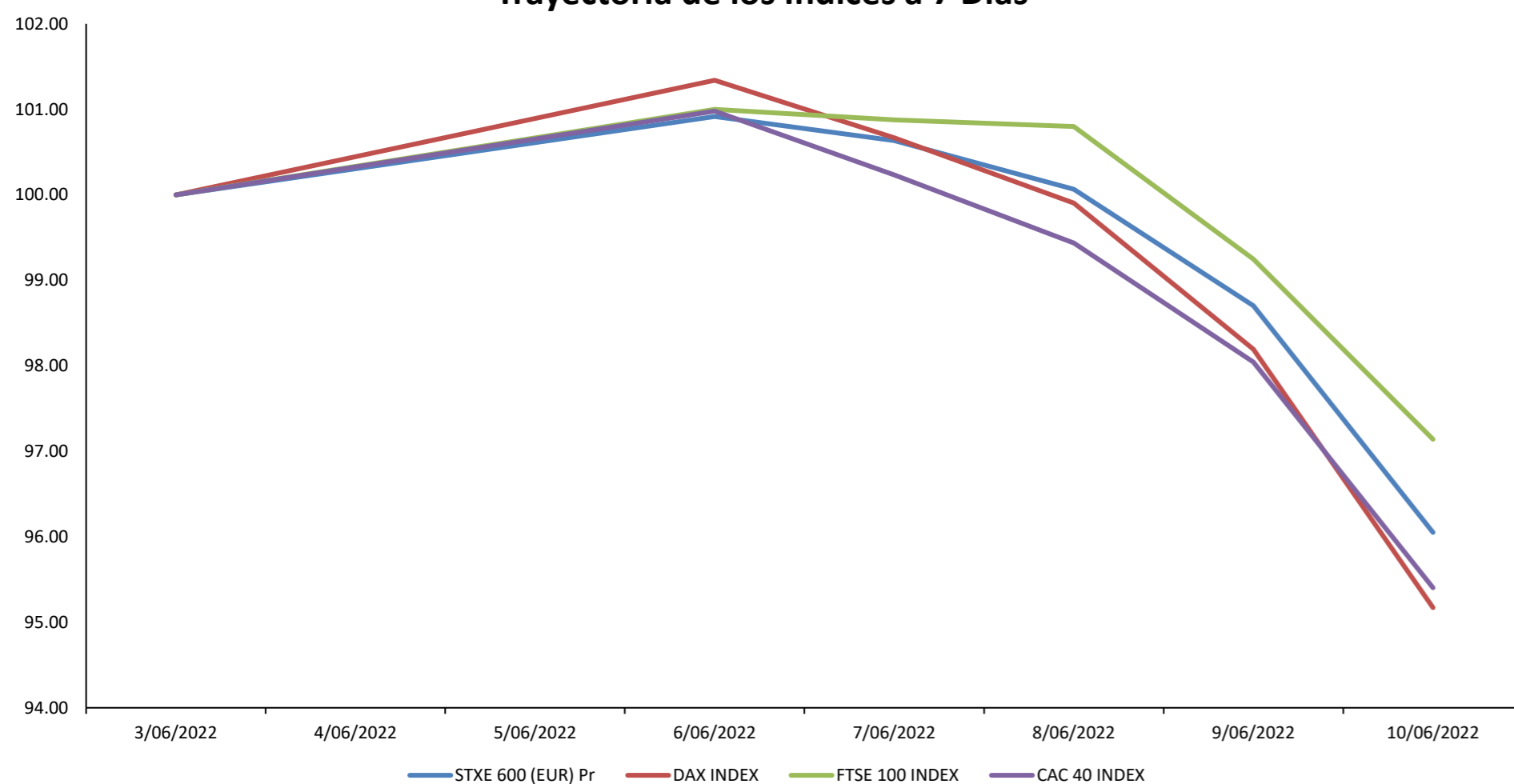

Fuente: Bloomberg

Alemania



El índice alemán DAX termina con un rendimiento semanal negativo -6.09% en moneda local, y rendimiento ajustado en dólares de -7.70%. Inició la semana con ganancias, luego de la publicación de los datos sólidos sobre el empleo en USA generando un menor temor en la subida sobre la subida de tasas. La tendencia de retornos se mantuvo para el martes, tras el anuncio sobre el rechazo del Ministro de Finanzas para introducir un impuesto inesperado sobre las empresas petroleras. El índice alemán cerró ligeramente negativo el miércoles, siguiendo la dinámica pesimista de los inversionistas puesto el crecimiento en el PIB de la eurozona y da un fuerte mercado de empleabilidad. Para finalizar, el DAX cerró en terreno negativo los dos últimos días de negociación ya que se espera una inflación de 6.8% la cual se mantendrá aun por encima del rango objetivo.

Reino Unido

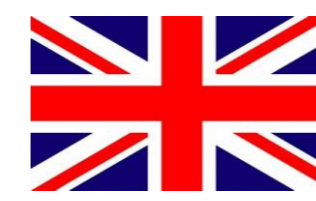

El índice inglés FTSE 100 termina con un rendimiento semanal negativo de -3.82% en moneda local, y rendimiento ajustado en dólares de -5.58%. Inició su semana a la baja, luego de que el primer ministro Boris Johnson enfrentara un voto de confianza indicando una señal positiva para la libra ya que aliviaba la incertidumbre sobre las amenazas de desechar los acuerdos post-Brexit. El índice continuó en declive para el martes, puesto los prestatarios de hipotecas son los más vulnerables ante la inflación. Para el miércoles, mantuvo la tendencia puesto hubo una desaceleración sobre los préstamos y una mayor apuesta sobre una política monetaria más restringida por parte del BOE.

Francia

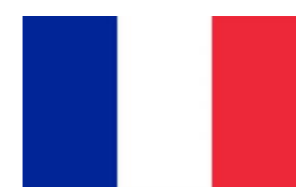

El índice francés CAC 40 termina con un rendimiento semanal negativo de -6.09% en moneda local, y rendimiento ajustado en dólares de -7.702%. Su semana inició al alza, ya que los analistas de Goldman Sachs indicaron que la FED podría subir las tasas sin causar una recesión. El martes cerró en terreno negativo, a pesar de que Exxon Mobil se encuentre dentro del grupo para la adjudicación de un proyecto para impulsar las exportaciones de gas en Catar. El jueves cerró con una caída importante donde la caída de Danone fue la más pronunciada luego de que Target asustara a las empresas del sector minorista. Finalmente, la tendencia se pudo mantener hasta la sesión final tras la publicación de las nominas de empleo en el sector privado.

Trayectoria Divisas a 7 Días

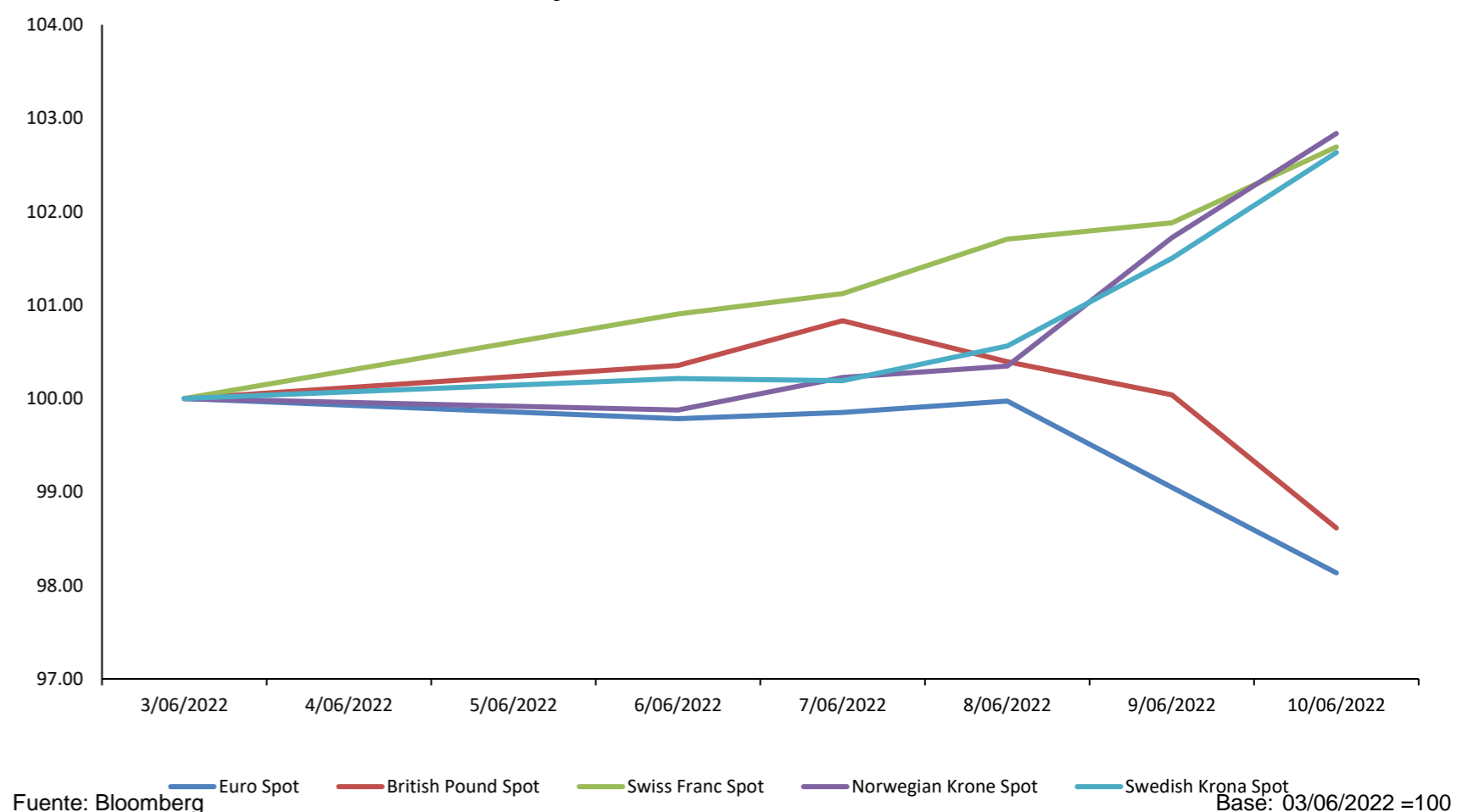

Fuente: Bloomberg

Tasa de Inflación BCE (5 Años)

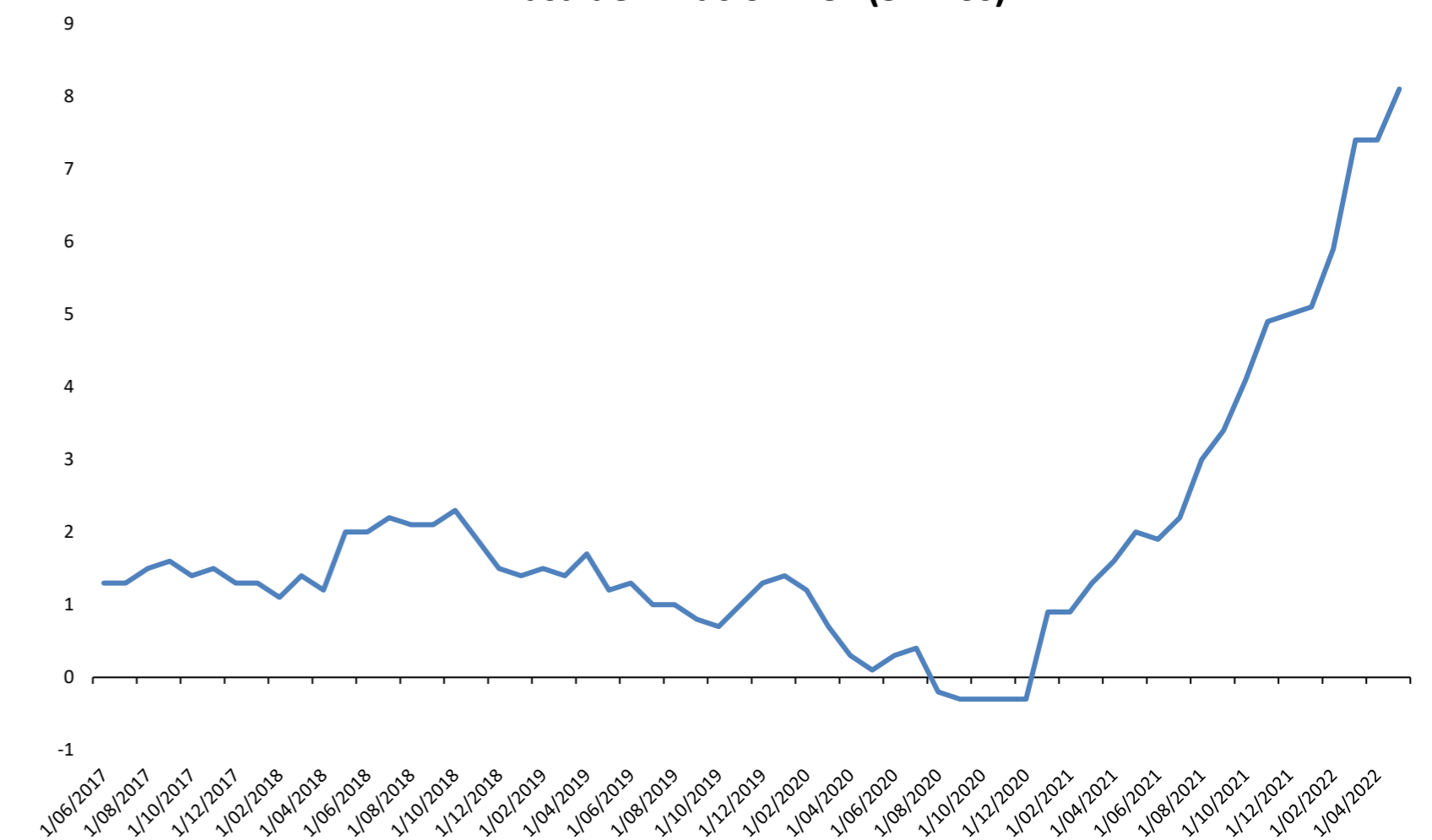

Fuente: Bloomberg

Coordinador Laboratorio de Mercado de Capitales: Javier Penny
 Apoyo: Fabrizio Lavalle, Sebastián Oré, Jhonatan Cueva, Miguel Solimano
 email: pulsobursatil@ulima.edu.pe
 facebook: www.facebook.com/pulsobursatil.ul

ASIA - PACÍFICO

China



El mercado bursátil chino termina con rendimiento semanal de +1.50% en moneda local, y rendimiento ajustado en dólares de +0.66%. Parte su semana al alza luego de que la reapertura en Shanghai haya sido una pieza fundamental para los inversionistas. El sentimiento continuó ya que se han estado levantando las prohibiciones de tráfico y se han reabierto restaurantes en Pekín desde el lunes de esta semana. Sin embargo, debido a que algunos distritos de Shanghai comenzaron a implementar nuevas restricciones contra el COVID-19, el sentimiento se mermó. Cerró su semana al alza, con esperanzas de los inversores de que lo peor de la represión en Pekín haya terminado.

Trayectoria Índices a 7 Días

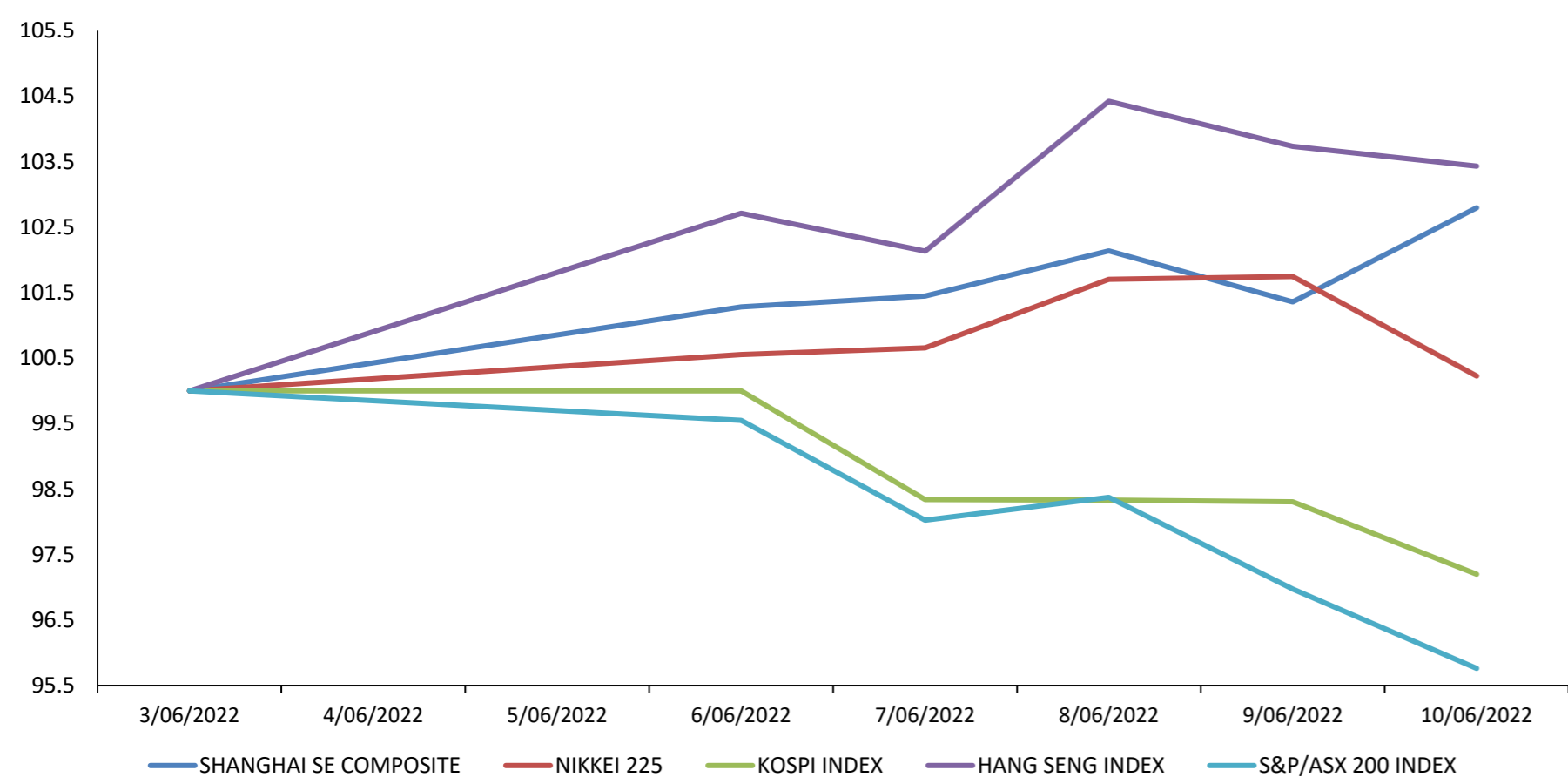

Fuente: Bloomberg

Base: 03/06/2022 = 100

Mejores y Peores Rendimientos a 7 Días - CSI 300

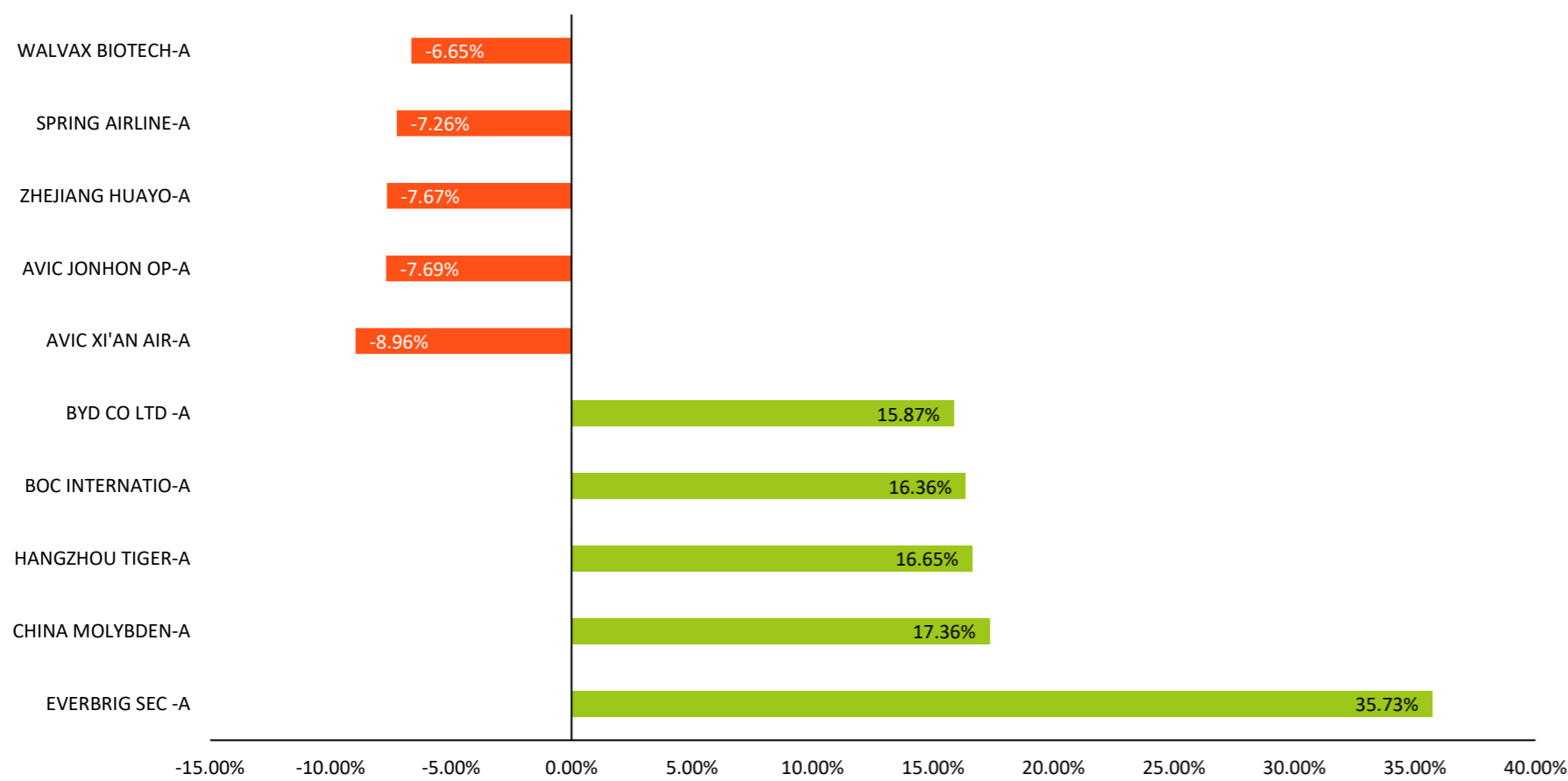

Fuente: Bloomberg

Base: 03/06/2022 = 100

Shanghai Composite Sectorial a 7 Días

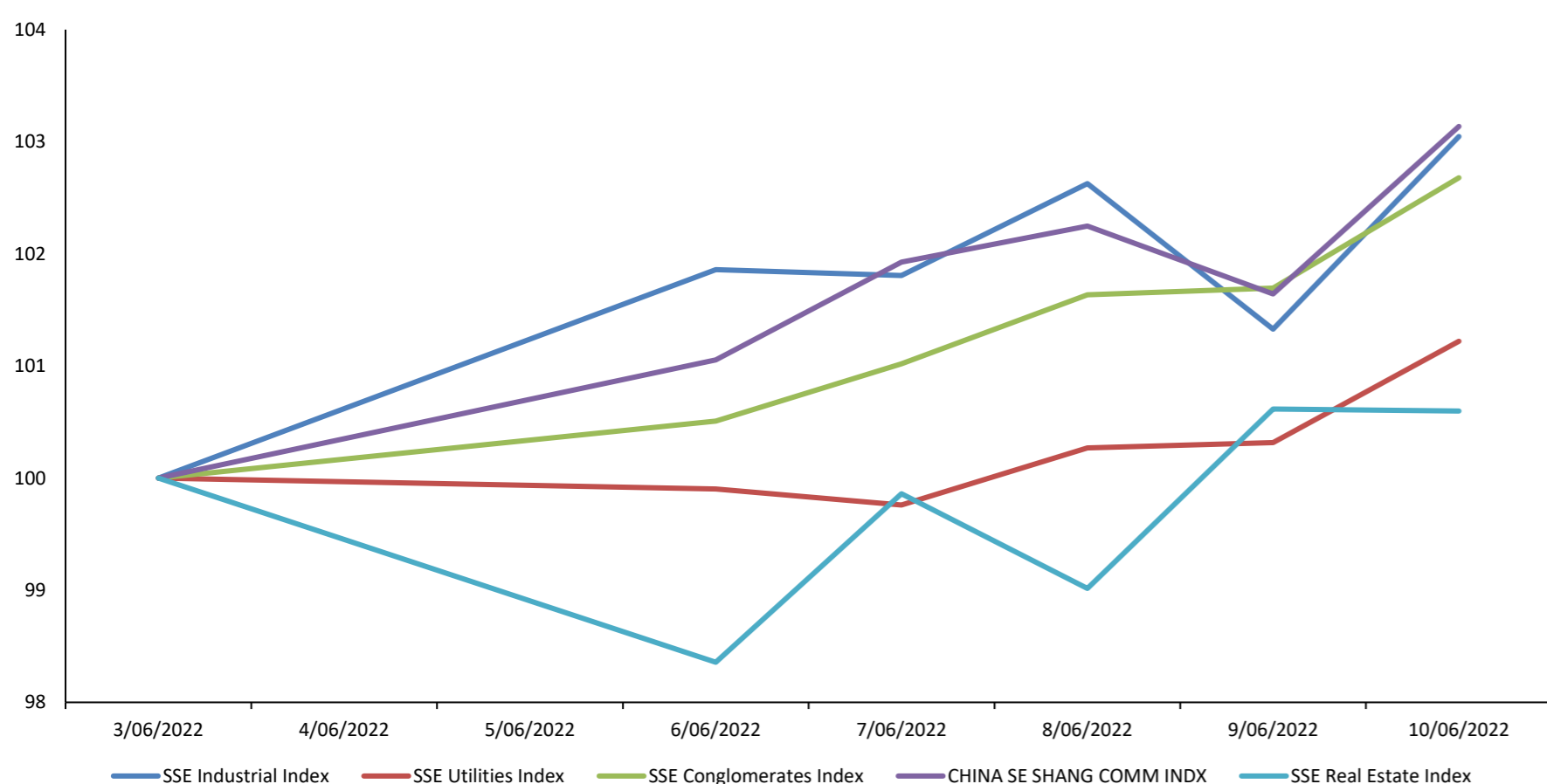

Fuente: Bloomberg

Base: 03/06/2022 = 100

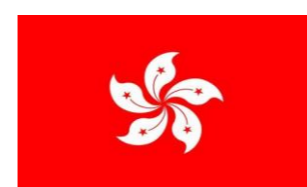

Hong Kong

El mercado bursátil de Hong Kong termina con rendimiento semanal de +0.70% en moneda local, y rendimiento ajustado en dólares de +0.65%. Inicia su semana al alza donde las acciones de vehículos eléctricos continúan aumentando gracias a la creciente demanda luego del confinamiento por COVID-19 que realizó la economía China. La tendencia no persistió ante un aumento de los casos COVID-19. El jueves persistió este sentimiento negativo ante la preocupación por las perspectivas de nuevas subidas de tasas antes de la reunión del Banco Central Europeo, junto con la incertidumbre por los nuevos confinamientos en China Continental. Cerró su semana a la baja ante el anuncio de siete confinamientos en Shanghai.

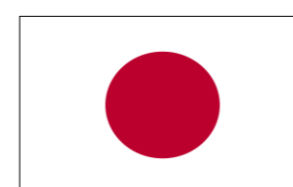

Japón

El mercado bursátil japonés termina con rendimiento semanal de -0.33% en moneda local, y rendimiento ajustado en dólares de -2.29%. Su semana parte al alza en un escenario donde las acciones relacionadas a viajes aumentaron luego de que hubiera más expectativas por parte del gobierno para apoyar el sector turismo. El jueves cerró en terreno positivo gracias a que los fabricantes de automóviles y motocicletas se han recuperado en medio de la rápida caída del yen a mínimos de dos décadas, lo que ha impulsado el valor de las ventas en Estados Unidos. Cerró su semana a la baja ante preocupaciones del Banco de Japón por la depreciación del yen.

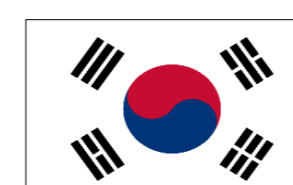

Corea del Sur

El mercado bursátil surcoreano termina con rendimiento semanal de -2.80% en moneda local, y rendimiento ajustado en dólares de -5.20%. El lunes el mercado surcoreano no cotizó debido al Día de Conmemoración por el servicio de soldados y civiles que lucharon por su país. Siguiendo la dinámica de las semiconductoras en Wall Street, y con un impacto magnificado por preocupaciones de una inflación que todavía no alcanza su pico máximo, el martes cerró a la baja. El jueves por la preocupación por la lectura clave de la inflación estadounidense. Cerró su semana a la baja en un contexto donde el gobernador del Banco de Corea advirtió que el haber perdido la oportunidad de aumentar las tasas de interés cuando eran necesario podrían incrementar el daño en la economía.



Australia

El mercado bursátil surcoreano termina con rendimiento semanal de -2.80% en moneda local, y rendimiento ajustado en dólares de -5.20%. El lunes el mercado surcoreano no cotizó debido al Día de Conmemoración por el servicio de soldados y civiles que lucharon por su país. Siguiendo la dinámica de las semiconductoras en Wall Street, y con un impacto magnificado por preocupaciones de una inflación que todavía no alcanza su pico máximo, el martes cerró a la baja. El jueves por la preocupación por la lectura clave de la inflación estadounidense. Cerró su semana a la baja en un contexto donde el gobernador del Banco de Corea advirtió que el haber perdido la oportunidad de aumentar las tasas de interés cuando eran necesario podrían incrementar el daño en la economía.

Trayectoria de Divisas a 7 Días

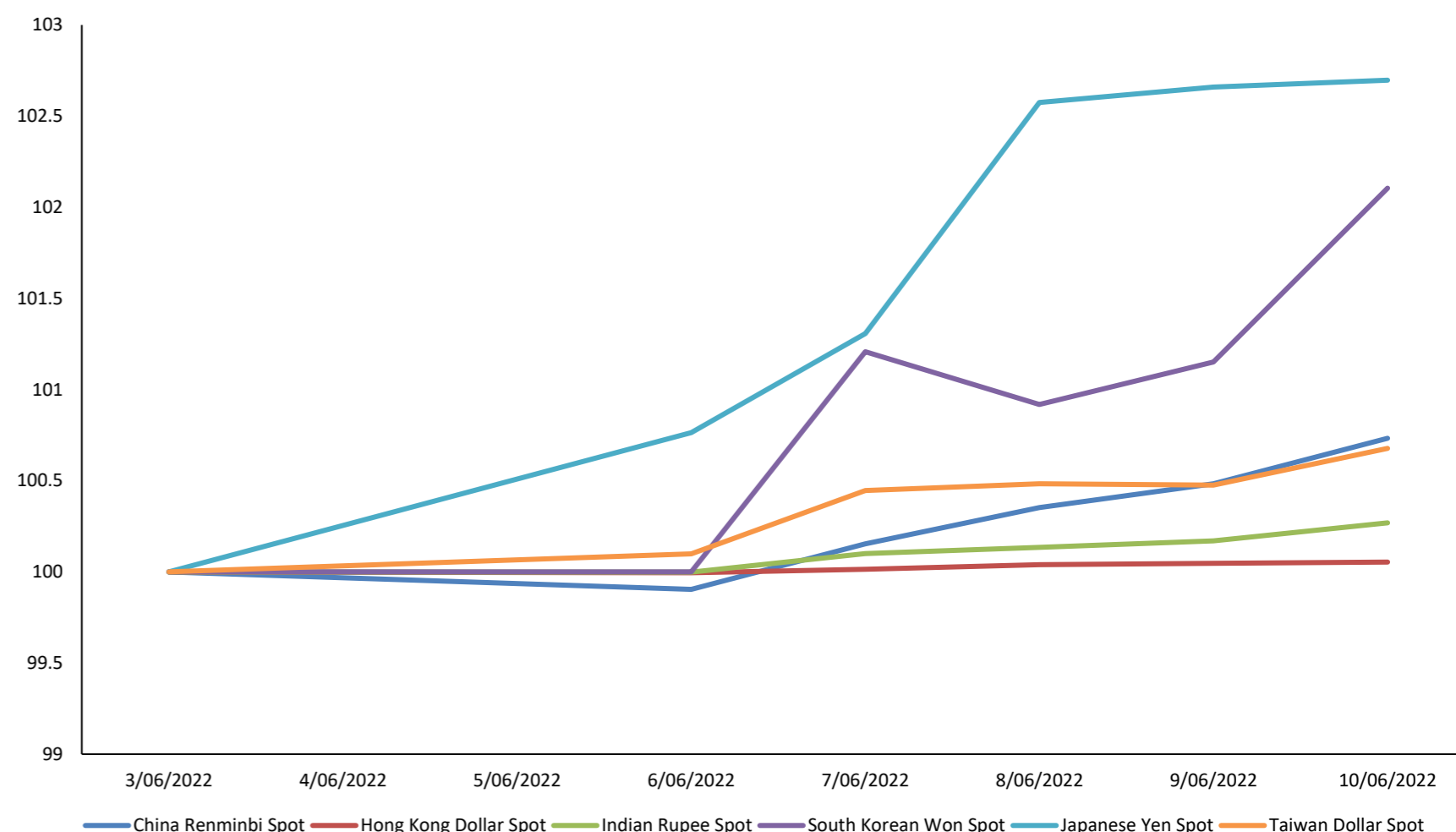

Fuente: Bloomberg

Base: 03/06/2022 = 100

Otros Índices

| Instrumento | Precio | 1D | 5D | YTD |
|--------------------------|--------|--------|--------|---------|
| BBG AP BANKS INDEX | 167.31 | -0.64% | -2.40% | -8.35% |
| BBG AP AUTO MANUFACTURER | 302.97 | 1.30% | 3.53% | -11.72% |
| BBG AP AUTO PTS & EQUIP | 286.97 | 1.13% | -0.85% | -21.37% |
| MSCI EM ASIA/INDUSTRIALS | 131.76 | -0.87% | -2.39% | -13.53% |
| MSCI EM ASIA/FINANCIALS | 323.35 | -1.35% | -1.67% | -10.15% |
| MSCI EM ASIA/COMM SVC | 196.94 | -0.11% | 5.45% | -16.55% |
| MSCI EM ASIA/MATERIALS | 401.61 | -0.73% | -1.22% | -13.80% |
| MSCI EM ASIA/UTILITIES | 190.69 | -0.95% | -1.27% | -8.97% |
| MSCI EM ASIA/HEALTH CARE | 799.72 | -1.48% | 2.84% | -27.70% |
| MSCI EM ASIA/ENERGY | 792.94 | -2.14% | -0.01% | 10.13% |
| MSCI EM ASIA/CONSUM DISC | 571.27 | 0.60% | 8.70% | -17.09% |
| MSCI EM ASIA/CONSUM STAP | 491.85 | -0.37% | -1.32% | -15.33% |
| MSCI EM ASIA/INFO TECH | 913.28 | -1.72% | -2.55% | -25.17% |

Fuente: Bloomberg

Coordinador Laboratorio de Mercado de Capitales: Javier Penny
 Apoyo: Fabrizio Lavalle, Sebastián Oré, Jhonatan Cueva, Miguel Solimano
 email: pulsobursatil@ulima.edu.pe
 facebook: www.facebook.com/pulsobursatil.ul.

Trayectoria del Crudo y Derivados a 7 Días

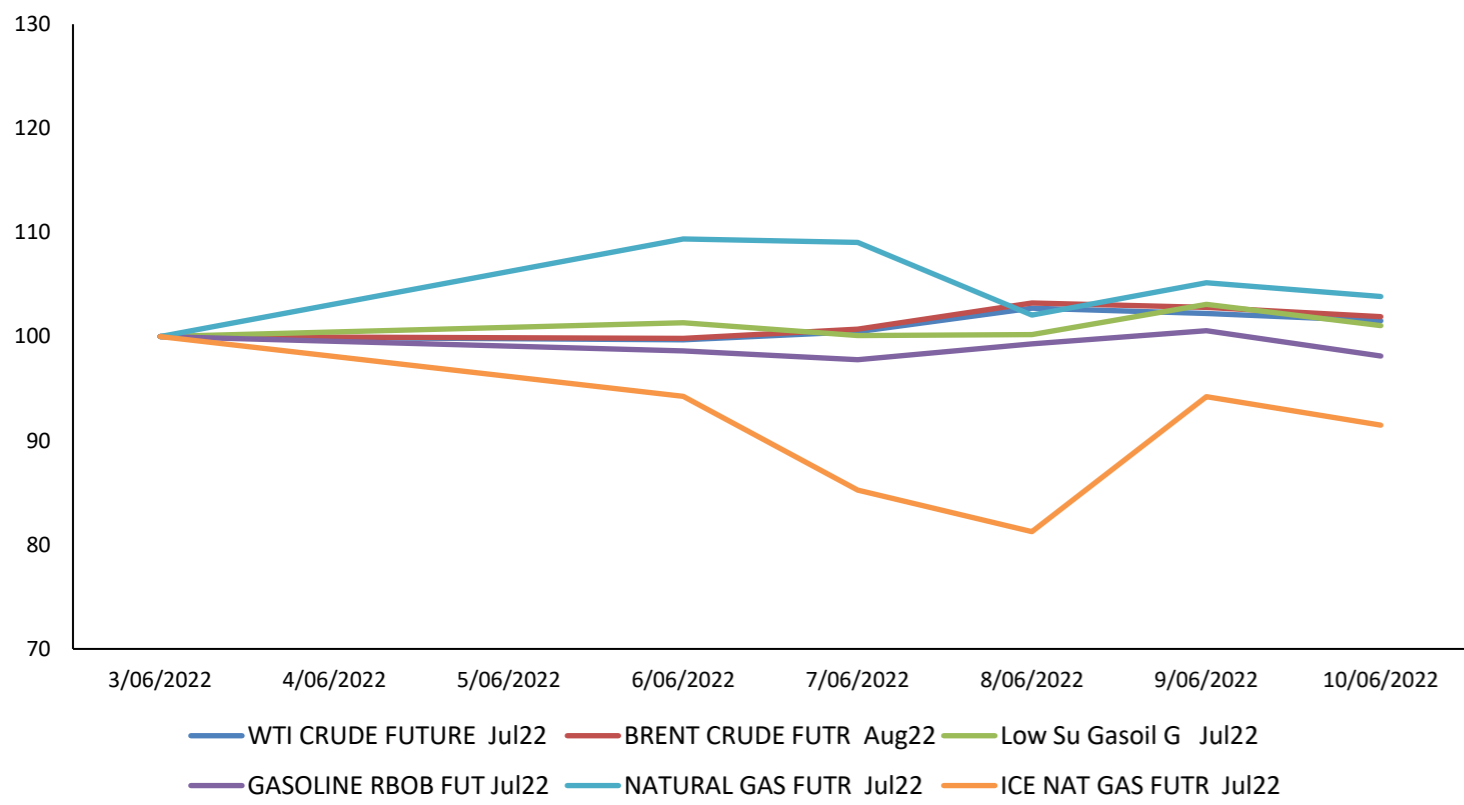

Fuente: Bloomberg Base: 03/06/2022 =100

Trayectoria del BGCI vs Bitcoin & Ethereum (7 Días)

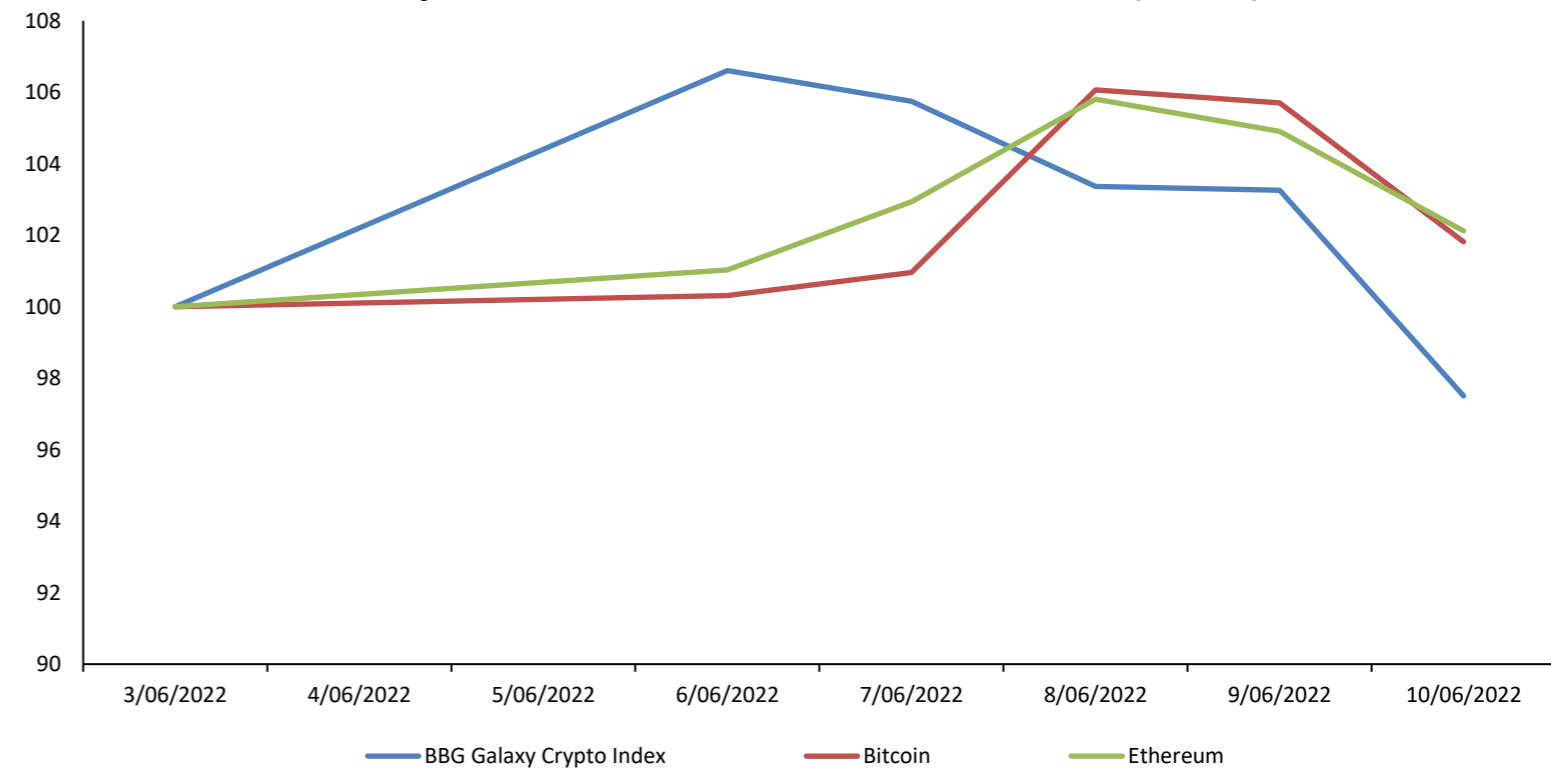

Fuente: Bloomberg Base: 03/06/2022 =100

Trayectoria de los Metales a 7 Días

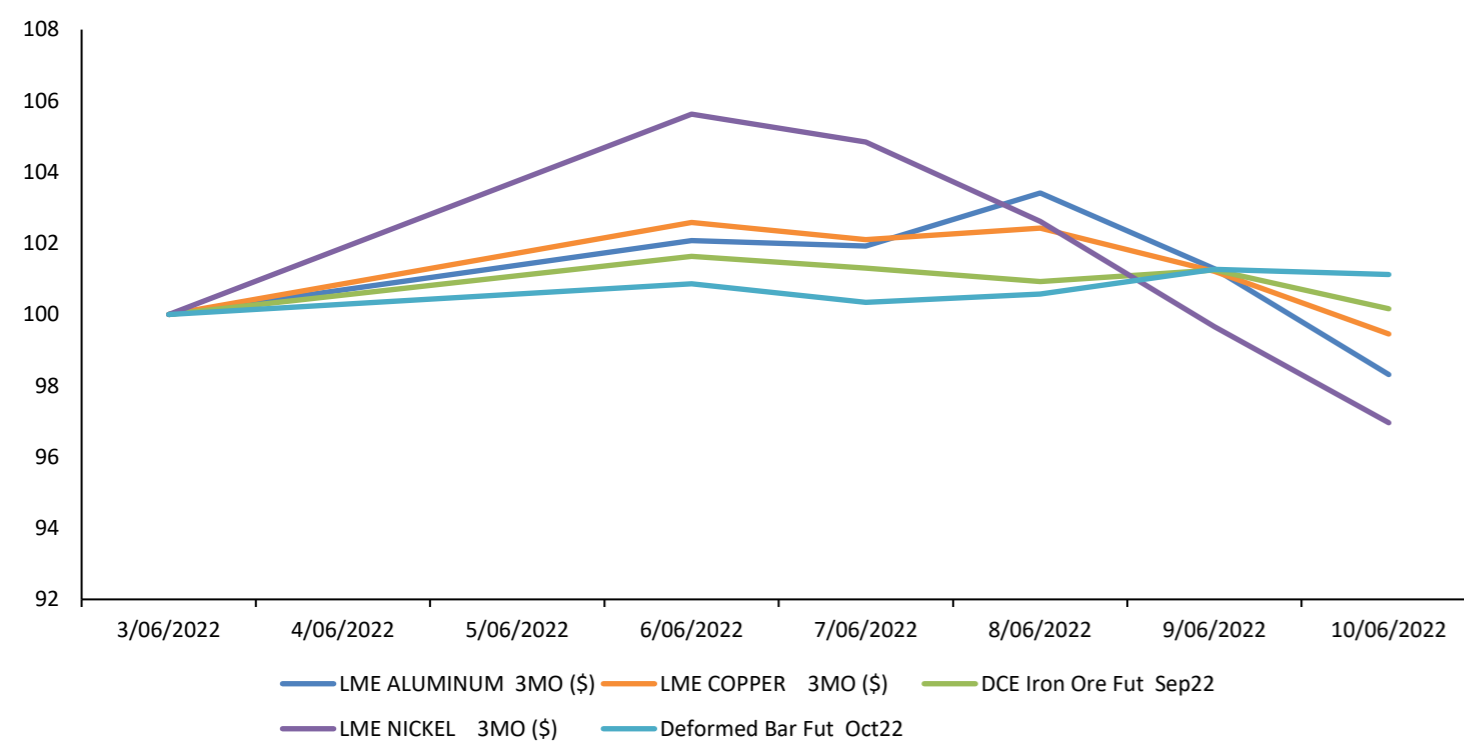

Fuente: Bloomberg Base: 03/06/2022 =100

Trayectoria de las Altcoins a 7 Días

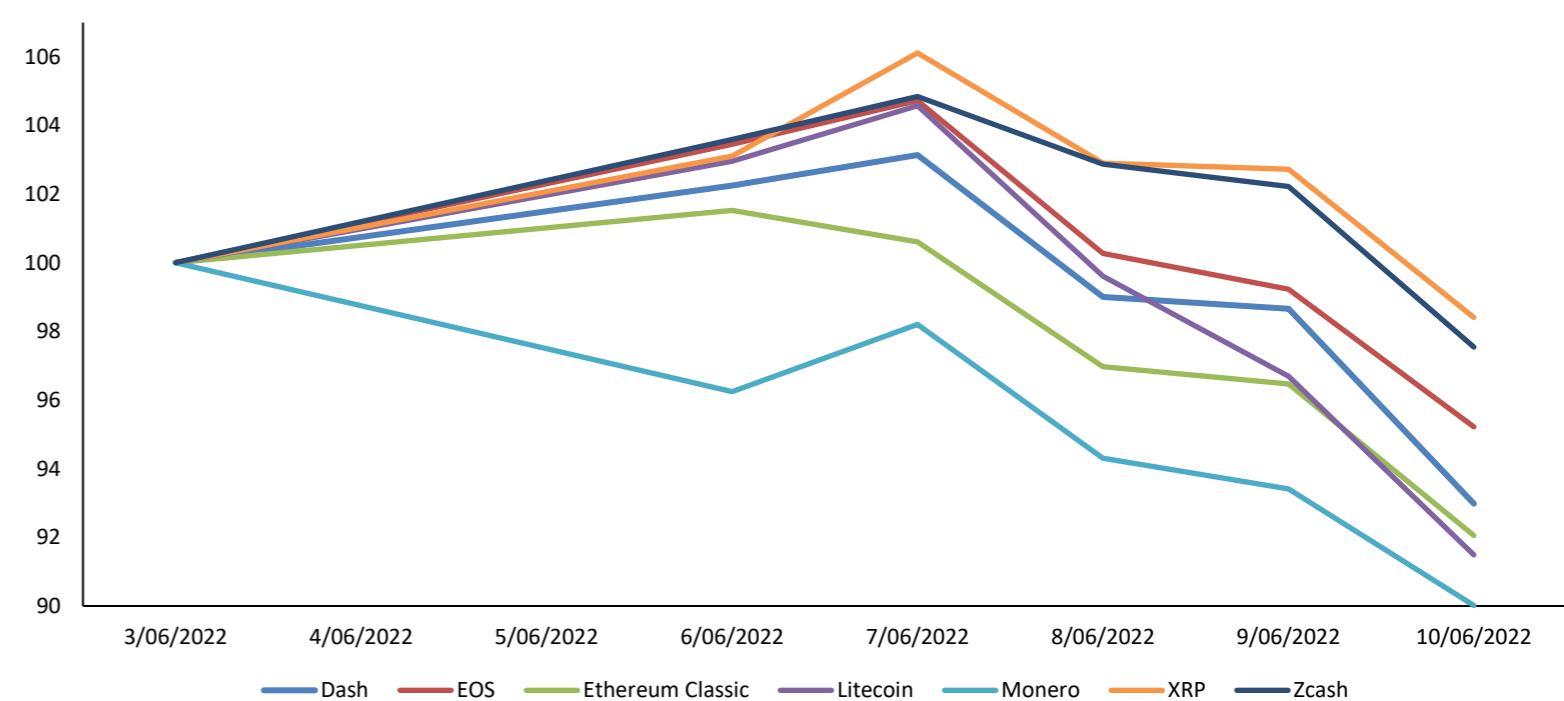

Fuente: Bloomberg Base: 03/06/2022 =100

Trayectoria de Metales Preciosos a 7 Días

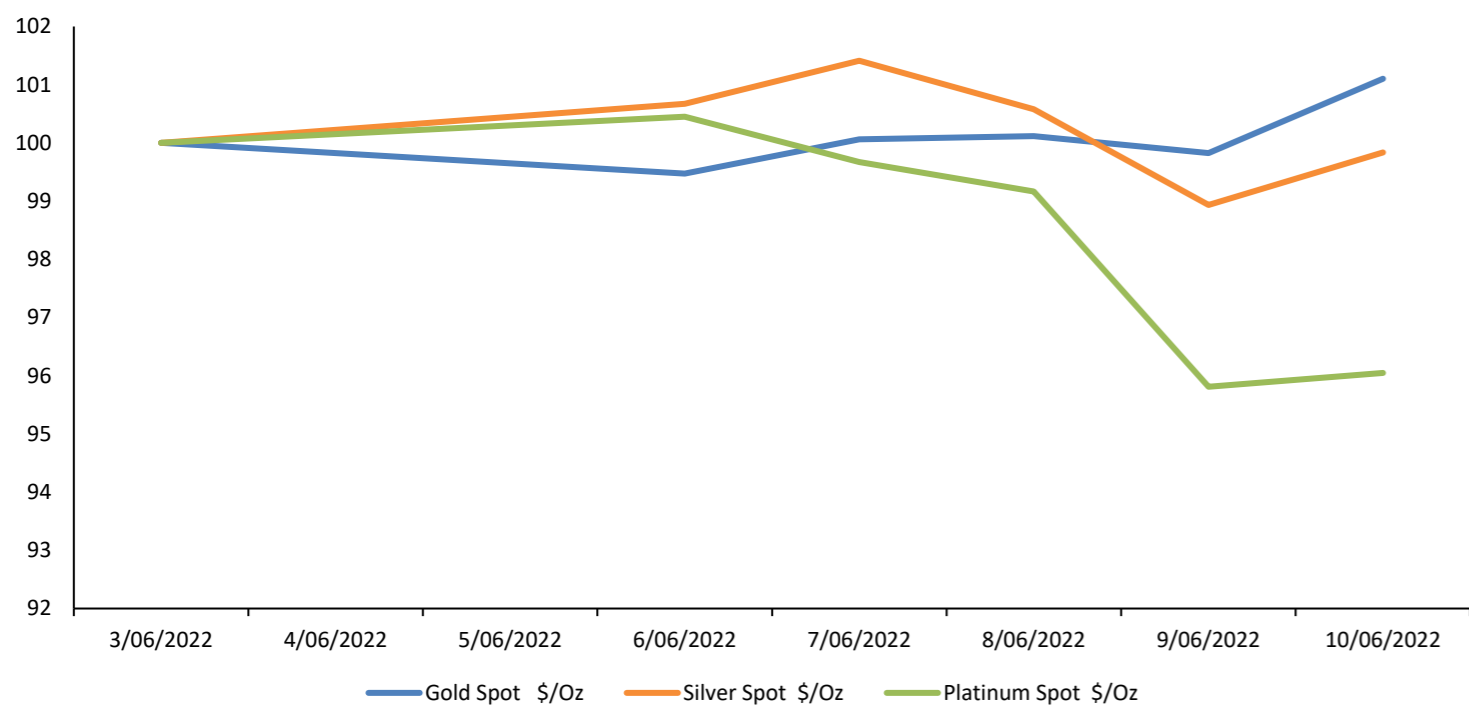

Fuente: Bloomberg Base: 03/06/2022 =100

Fluctuaciones Diarias de Bitcoin & Ethereum a 6 Meses (%)

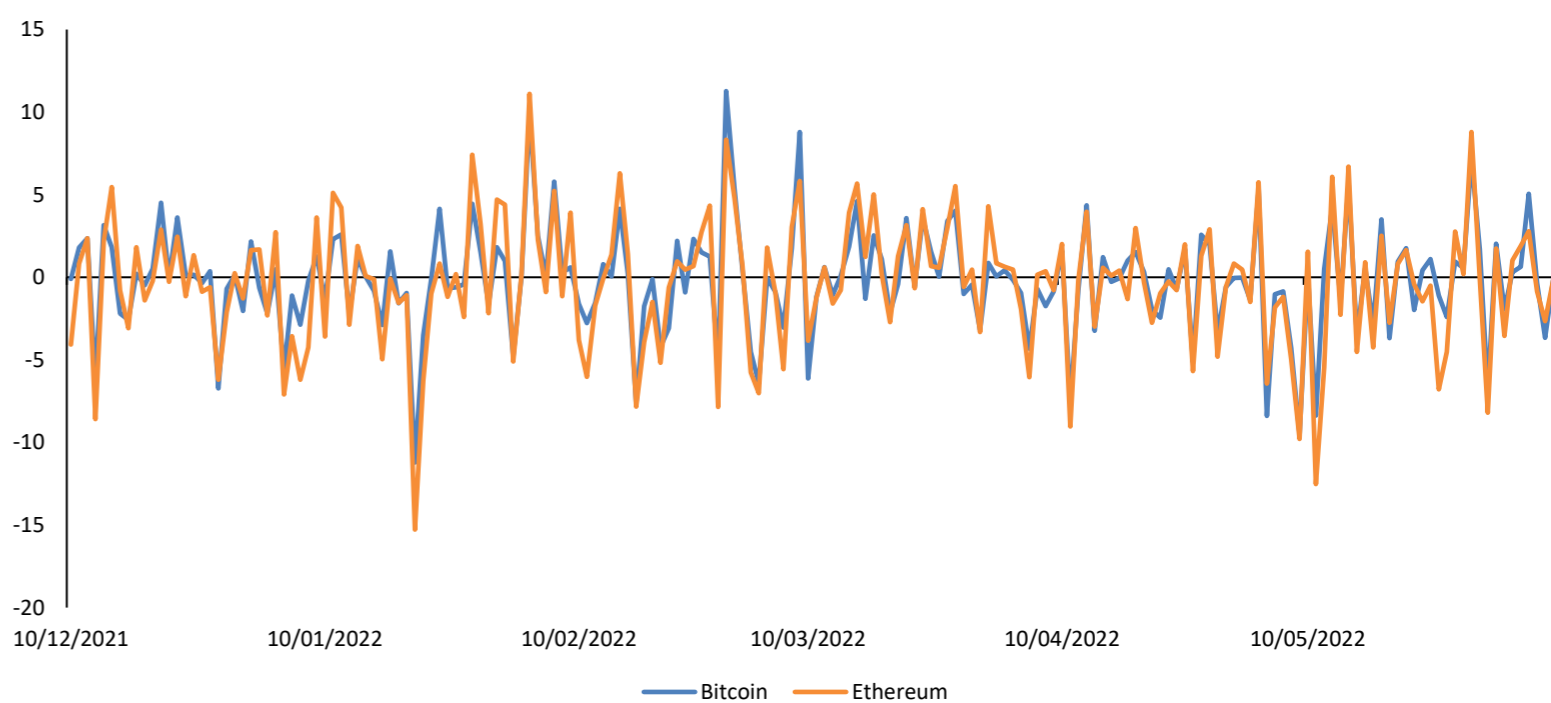

Base: 10/12/2021 =100

Trayectoria de Commodities Agrícolas a 7 Días

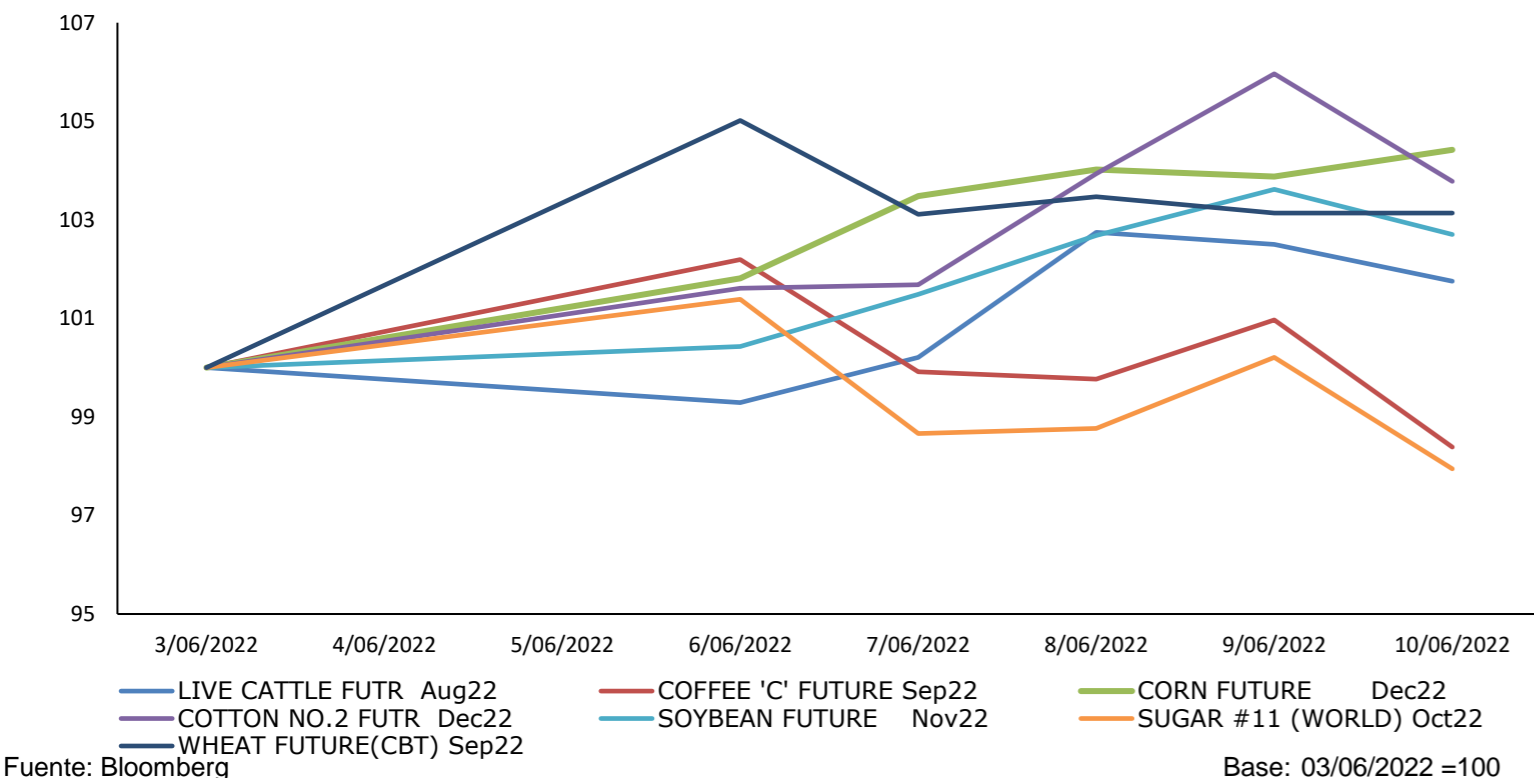

Fuente: Bloomberg Base: 03/06/2022 =100

Contratos de Futuros a 7 Días

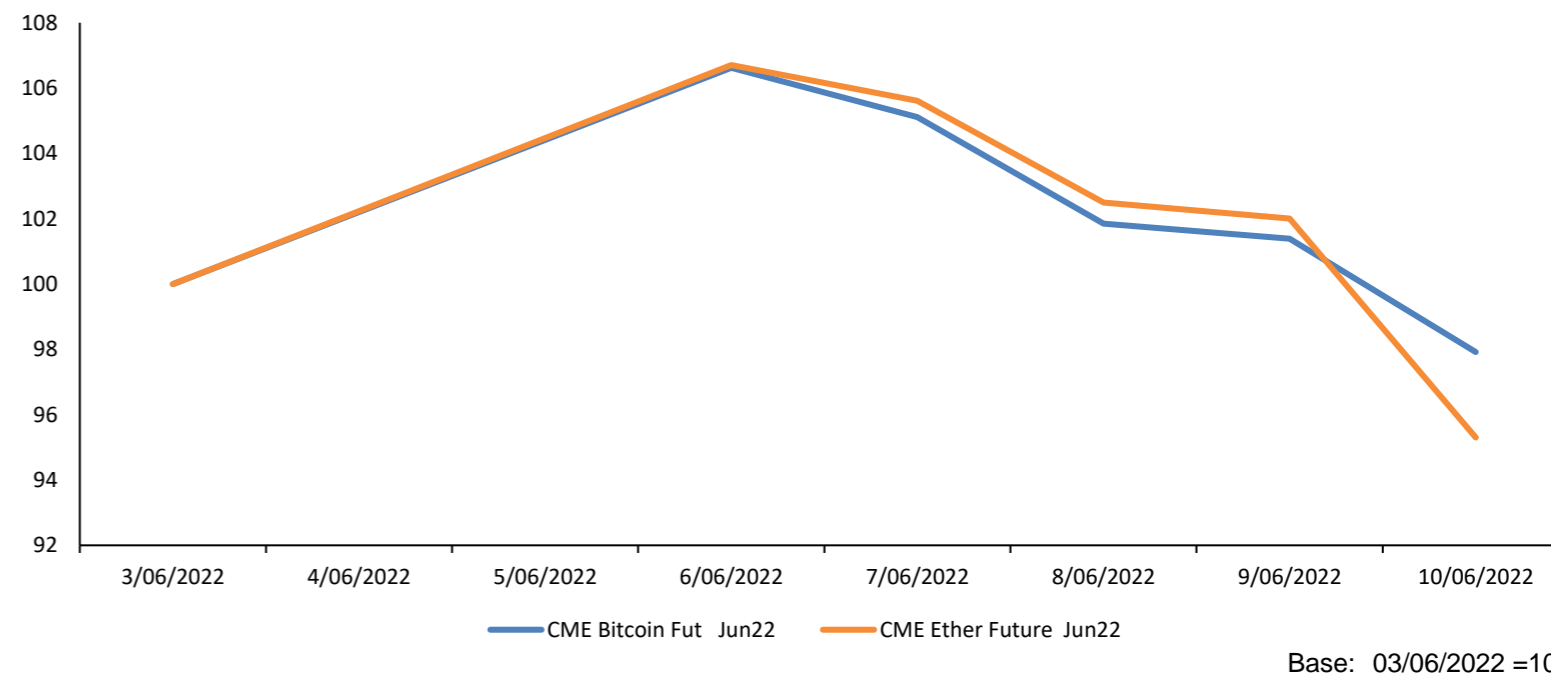

Base: 03/06/2022 =100

Coordinador Laboratorio de Mercado de Capitales: Javier Penny
 Apoyo: Fabrizio Lavalle, Sebastián Oré, Jhonatan Cueva, Miguel Solimano
 email: pulsobursatil@ulima.edu.pe
 facebook: www.facebook.com/pulsobursatil.ul

BOLSA PERUANA CIERRA CON RESULTADOS POSITIVOS Y EL



Desde el Laboratorio de Mercado de Capitales de la Universidad de Lima, Bruno Bellido, docente de la Carrera de Economía, comentó para el diario *Gestión* los principales movimientos bursátiles de la semana. En su comentario destaca las reacciones registradas luego del reporte de inflación de Estados Unidos. Además, la Bolsa de Valores de Lima (BVL) cierra con resultados positivos y una tendencia a la baja por parte del dólar.

Para ver el comentario económico en *Gestión*, clic [aquí](#).

CENTRO DE BIENESTAR UNIVERSITARIO ULIMA, EL NUEVO CORAZON DE UN CAMPUS



Un campus seguro que ha sido renovado según las últimas tendencias tecnológicas y arquitectónicas. A este campus volverán los alumnos de la Universidad de Lima en abril de 2022, luego de dos años, cuando se inicie el ciclo académico. En esta nueva etapa, ellos encontrarán un espacio aun más funcional, con ambientes que favorecen su desarrollo integral y que cuentan con un protocolo de bioseguridad que vela por su salud.

Para ver el reporte institucional, clic [aquí](#).

XXXVI JORNADA CONTABLE TRIBUTARIA: CIERRE CONTABLE Y TRIBUTARIO 2021



La Carrera de Contabilidad de la Facultad de Ciencias Empresariales y Económicas de la Universidad de Lima es consciente de la importancia de analizar las principales normas que afectan los resultados de las empresas en determinado período. En ese sentido, organiza la presente jornada, en la que los participantes tendrán la oportunidad de conocer las normas contables y tributarias más relevantes para realizar un adecuado cierre del ejercicio 2021.

Para ver el programa de este evento, clic [aquí](#).



América Latina

| Fecha Hora | Evento | Periodo | Encues(M) | Efectivo | Anterior | País/región |
|-------------------|----------------------------------|---------|-----------|----------|------------|-------------|
| 06/15/22 16:30 | Tipo Selic | Jun-15 | 13.25% | -- | 12.75% | Brasil |
| 06/16/22 | PIB YoY | 1Q | -- | -- | 5.90% | Uruguay |
| 06/15/22 | IPC (MoM) | May | -- | -- | -0.10% | Jamaica |
| 06/13/22 09:36 | Actividad económica YoY | Apr | -- | 7.50% | 6.80% | Costa Rica |
| 06/15/22 10:00 | Ventas al por menor YoY | Apr | 17.00% | -- | 12.00% | Colombia |
| 06/14/22 14:00 | National CPI MoM | May | 5.20% | -- | 6.00% | Argentina |
| 06/17/22 10:00 | Balanza comercial | Apr | -\$390.0m | -- | -\$1520.7m | Colombia |
| 06/16/22 | PIB YoY | 1Q | -- | -- | 16.30% | Panamá |
| 06/14/22 09:00 | Reservas internacionales semanal | Jun-10 | -- | -- | \$199311m | México |
| 06/13/22 09:56 | Balanza comercial | Apr | -- | 412.3m | 328.9m | Ecuador |
| 06/16/22-06/20/22 | Actividad económica YoY | Apr | -- | -- | 6.30% | Honduras |
| 06/13/22 13:00 | Balanza comercial mensual | May | \$4500m | \$4944m | \$8148m | Brasil |



Estados Unidos

| Fecha Hora | Evento | Periodo | Encues(M) | Efectivo | Anterior | País/región |
|----------------|-------------------------------------------------|---------|-----------|----------|----------|----------------|
| 06/16/22 07:30 | Peticiones iniciales de desempleo | Jun-11 | 218k | -- | 229k | Estados Unidos |
| 06/15/22 13:00 | FOMC Decisión de tipo (techo) | Jun-15 | 1.50% | -- | 1.00% | Estados Unidos |
| 06/15/22 07:30 | Ventas al por menor anticipadas MoM | May | 0.10% | -- | 0.90% | Estados Unidos |
| 06/17/22 08:15 | Producción industrial MoM | May | 0.40% | -- | 1.10% | Estados Unidos |
| 06/15/22 06:00 | Solicitudes de hipoteca MBA | Jun-10 | -- | -- | -6.50% | Estados Unidos |
| 06/16/22 07:30 | Construcciones iniciales | May | 1700k | -- | 1724k | Estados Unidos |
| 06/14/22 07:30 | Demanda final PPI MoM | May | 0.80% | -- | 0.50% | Estados Unidos |
| 06/17/22 09:00 | Índice líder | May | -0.40% | -- | -0.30% | Estados Unidos |
| 06/15/22 07:30 | Encuesta manufacturera NY | Jun | 2.5 | -- | -11.6 | Estados Unidos |
| 06/16/22 07:30 | Panorama de negocios por la Fed de Philadelphia | Jun | 5 | -- | 2.6 | Estados Unidos |
| 06/15/22 07:30 | Índice de precios de importación MoM | May | 1.10% | -- | 0.00% | Estados Unidos |
| 06/15/22 15:00 | Flujos netos TIC a largo plazo | Apr | -- | -- | \$23.1b | Estados Unidos |



Europa

| Fecha Hora | Evento | Periodo | Encues(M) | Efectivo | Anterior | País/región |
|----------------|-------------------------------------|---------|-----------|----------|----------|-------------|
| 06/14/22 04:00 | Expectativas de encuesta ZEW | Jun | -26.8 | -- | -34.3 | Alemania |
| 06/14/22 01:00 | Nivel IPC | May | 365.07 | -- | 362.02 | Suecia |
| 06/17/22 02:00 | IPC UE armonizado YoY | May | -- | -- | 10.90% | Eslovaquia |
| 06/17/22 04:00 | IPC YoY | May F | 8.10% | -- | 7.40% | Eurozona |
| 06/14/22 05:00 | IPC UE armonizado YoY | May F | -- | -- | 8.10% | Portugal |
| 06/14/22 04:00 | ZEW Encuesta de la situación actual | Jun | -31 | -- | -36.5 | Alemania |
| 06/16/22 03:00 | IPC UE armonizado YoY | May F | 7.30% | -- | 7.30% | Italia |
| 06/14/22 00:00 | IPC YoY | May | -- | -- | 5.70% | Finlandia |
| 06/15/22 01:45 | IPC YoY | May F | 5.20% | -- | 5.20% | Francia |
| 06/15/22 03:00 | IPC YoY | May | -- | -- | 14.40% | Bulgaria |
| 06/13/22 06:02 | Tasa de desempleo | May | -- | 7.00% | 7.20% | Estonia |
| 06/15/22 03:00 | IPC YoY | May F | -- | -- | 13.90% | Polonia |



Asia

| Fecha Hora | Evento | Periodo | Encues(M) | Efectivo | Anterior | País/región |
|-------------------|-----------------------------------|---------|-----------|----------|----------|---------------|
| 06/13/22 23:30 | Producción industrial MoM | Apr F | -- | -- | -1.30% | Japón |
| 06/15/22 20:30 | Tasa de desempleo | May | 3.80% | -- | 3.90% | Australia |
| 06/15/22 17:45 | PIB SA QoQ | 1Q | 0.60% | -- | 3.00% | Nueva Zelanda |
| 06/15/22 20:30 | Variación en empleo | May | 25.0k | -- | 4.0k | Australia |
| 06/15/22-06/16/22 | CBC tipo de interés benchmark | Jun-16 | 1.63% | -- | 1.38% | Taiwán |
| 06/16/22 19:30 | Exportaciones no de petróleo YoY | May | 7.30% | -- | 6.40% | Singapur |
| 06/14/22 18:50 | Órdenes de máquinas centrales MoM | Apr | -1.30% | -- | 7.10% | Japón |
| 06/14/22 23:30 | Índice industrial terciario MoM | Apr | 0.80% | -- | 1.30% | Japón |
| 06/14/22 21:00 | Producción industrial YoY | May | -1.00% | -- | -2.90% | China |
| 06/16/22 17:30 | BusinessNZ PMI manufacturero | May | -- | -- | 51.2 | Nueva Zelanda |
| 06/14/22 18:00 | Tasa de desempleo SA | May | 2.70% | -- | 2.70% | Corea del Sur |
| 06/13/22 17:45 | Precios de alimentos MoM | May | -- | -- | 0.10% | Nueva Zelanda |