

PULSO SEMANAL

DEL 15/08 AL 19/08

[Universidad de Lima](#)

Facultad de Ciencias Empresariales y Económicas

Carrera de Economía

Laboratorio de Mercado de Capitales

Coordinador Laboratorio de Mercado de Capitales: Ms Javier Penny
Apoyo: Maciell Esquerre, Fedele Calle, Mariafe Urrutia, Miguel Solimano
email: pulsobursatil@ulima.edu.pe
facebook: www.facebook.com/pulsobursatil.ul
Teléfono: 4376767 Anexos: 35340

MERCADO INTEGRADO LATINOAMERICANO

Perú



El índice de la Bolsa de Valores de Lima cerró la semana con un rendimiento acumulado de -3.16% y un rendimiento ajustado a dólares de -3.46%. Entre las noticias significativas se encuentra, según la SBS, hay un aumento en la morosidad en los créditos de las empresas, cuyos cronogramas de pago han sido golpeadas por la coyuntura económica. Además, un reporte del INEI mostró que el nivel de empleo adecuado en Lima Metropolitana cayó 8.6% en el último trimestre frente a periodo pre-pandemia.

Chile



El principal índice chileno IPSA cerró la semana con un rendimiento acumulado de -0.62% y un rendimiento ajustado a dólares de -7.68%. Entre las noticias significativas se encuentra que las utilidades retenidas en sociedades de inversión son casi un tercio del PBI. Además, Credicorp Capital estimó que, si bien los bancos iniciaron el segundo trimestre con ganancias históricas, la normalización de las utilidades vendrá durante los próximos dos semestres por el escenario económico.

México



El principal índice mexicano IPC Mexbol cerró la semana con un rendimiento acumulado de -0.80% y un rendimiento ajustado a dólares de -2.40%. Entre las noticias significativas se encuentra que la presidenta de Coparmex advirtió, en respuesta a las declaraciones del presidente López, que la inseguridad y violencia en el país afecta a las inversiones. Por otro lado, México y Canadá iniciaron este lunes un 'Diálogo Económico de Alto Nivel' que permitirá reforzar la cooperación económica, de innovación y tecnológica con el objetivo de ser más resilientes ante el escenario internacional.

Colombia



El principal índice colombiano COLCAP cerró la semana con un rendimiento acumulado de -1.26% y un rendimiento ajustado a dólares de -6.21%. Entre las noticias significativas se encuentra que, según el Dane, el Índice de Producción Industrial fue de 8.8% en junio y los cuatro sectores industriales presentaron variaciones positivas. Además, en el segundo trimestre, el PBI creció en 12.6%, siendo los principales propulsores los sectores de industrias manufactureras, el comercio mayorista y minorista, y las actividades de servicios.

Mejores y Peores Rendimientos 7D - Peru

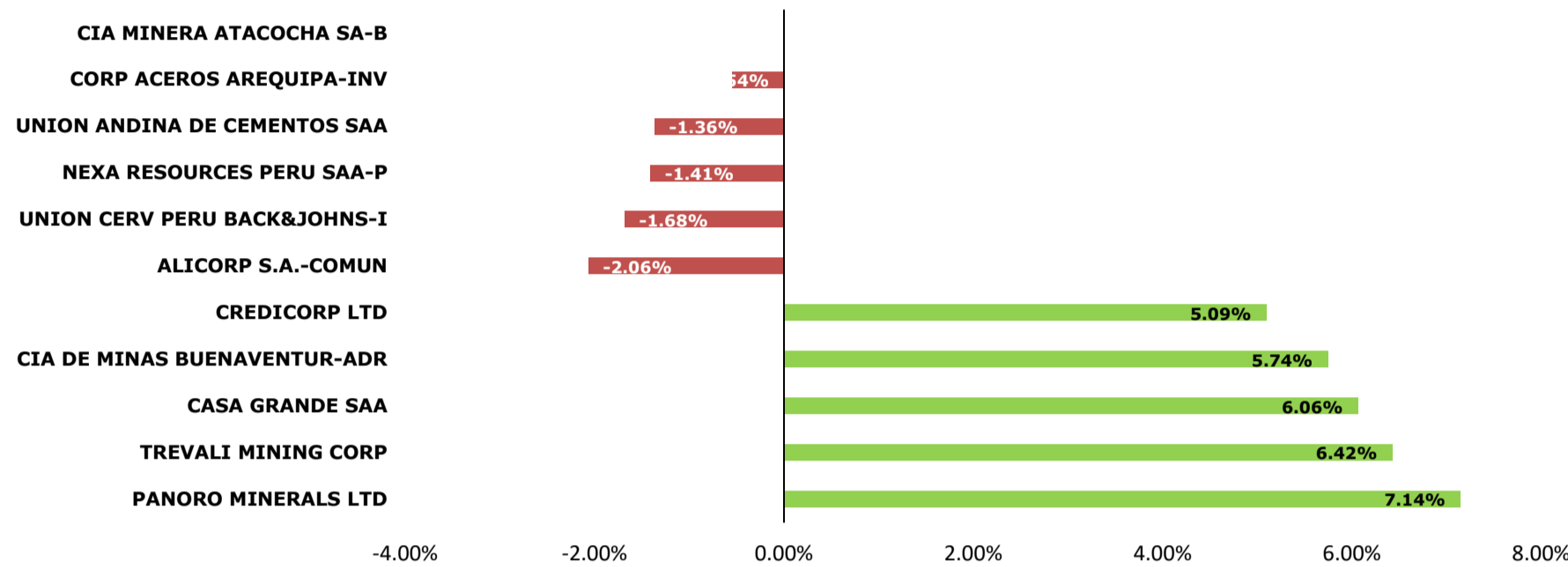

S&P BVL SECTORIAL A 7 DÍAS

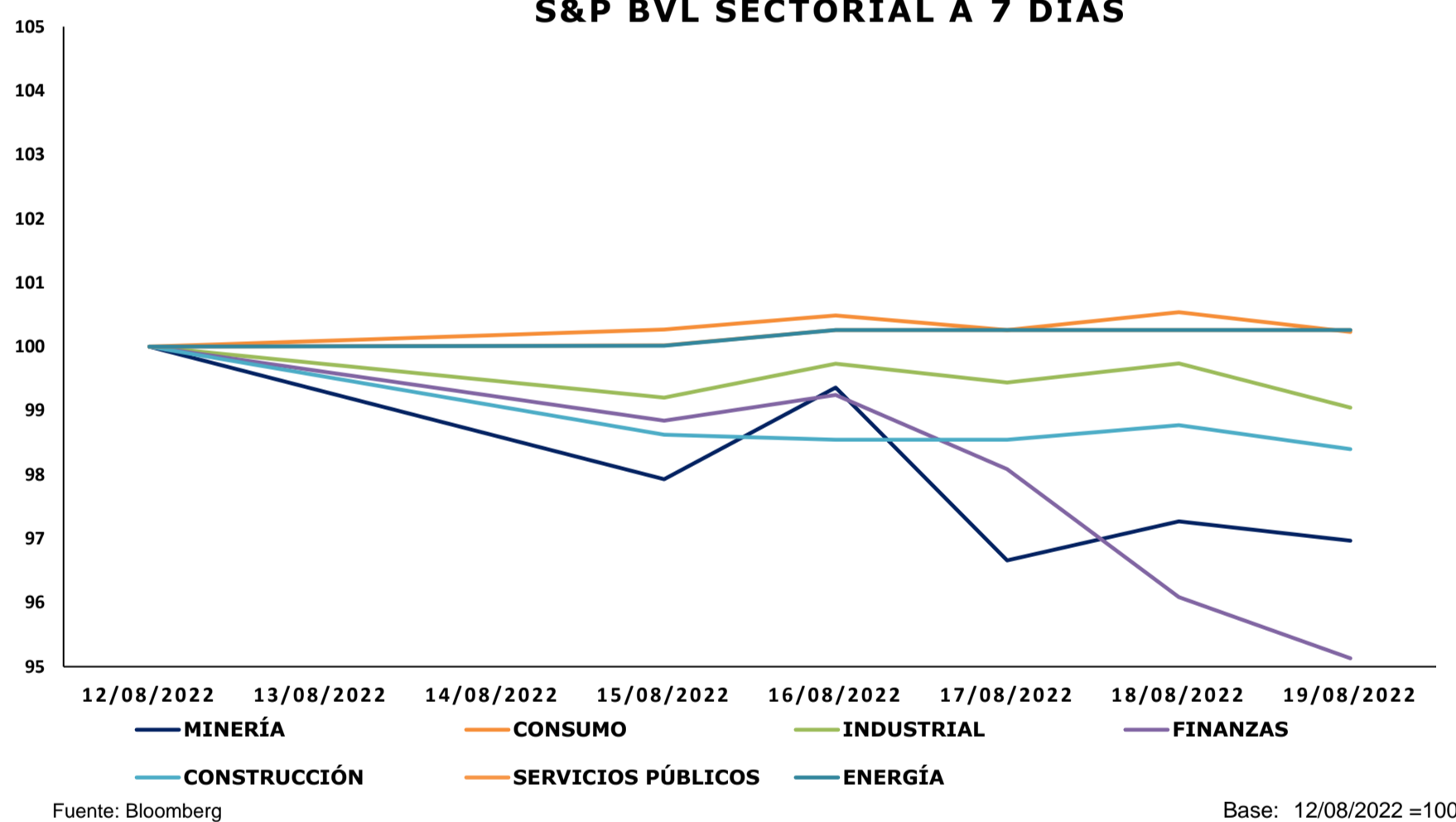

TRAYECTORIA DE LOS ÍNDICES A 7 DÍAS

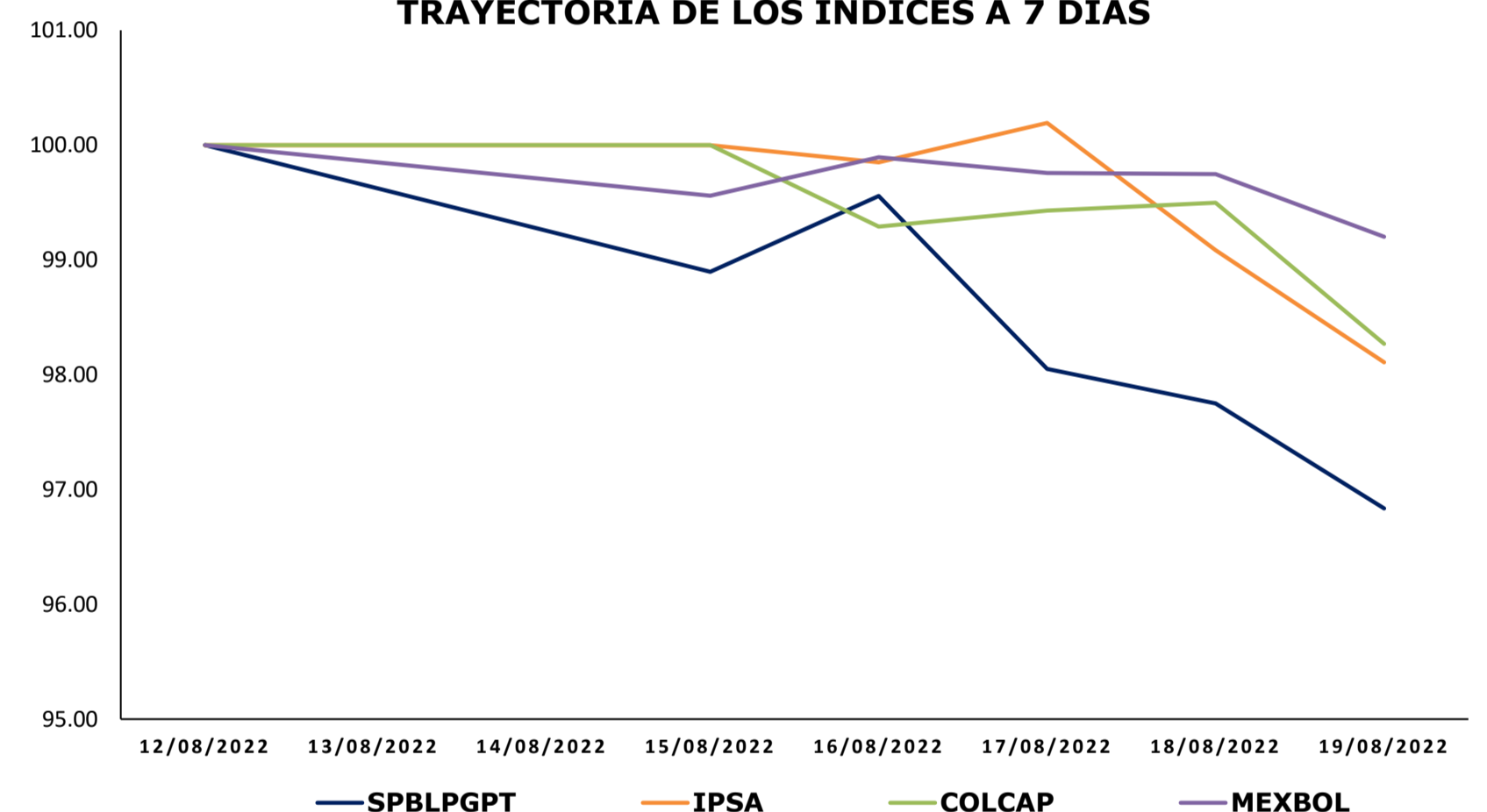

TRAYECTORIA DE LAS DIVISAS A 7 DÍAS

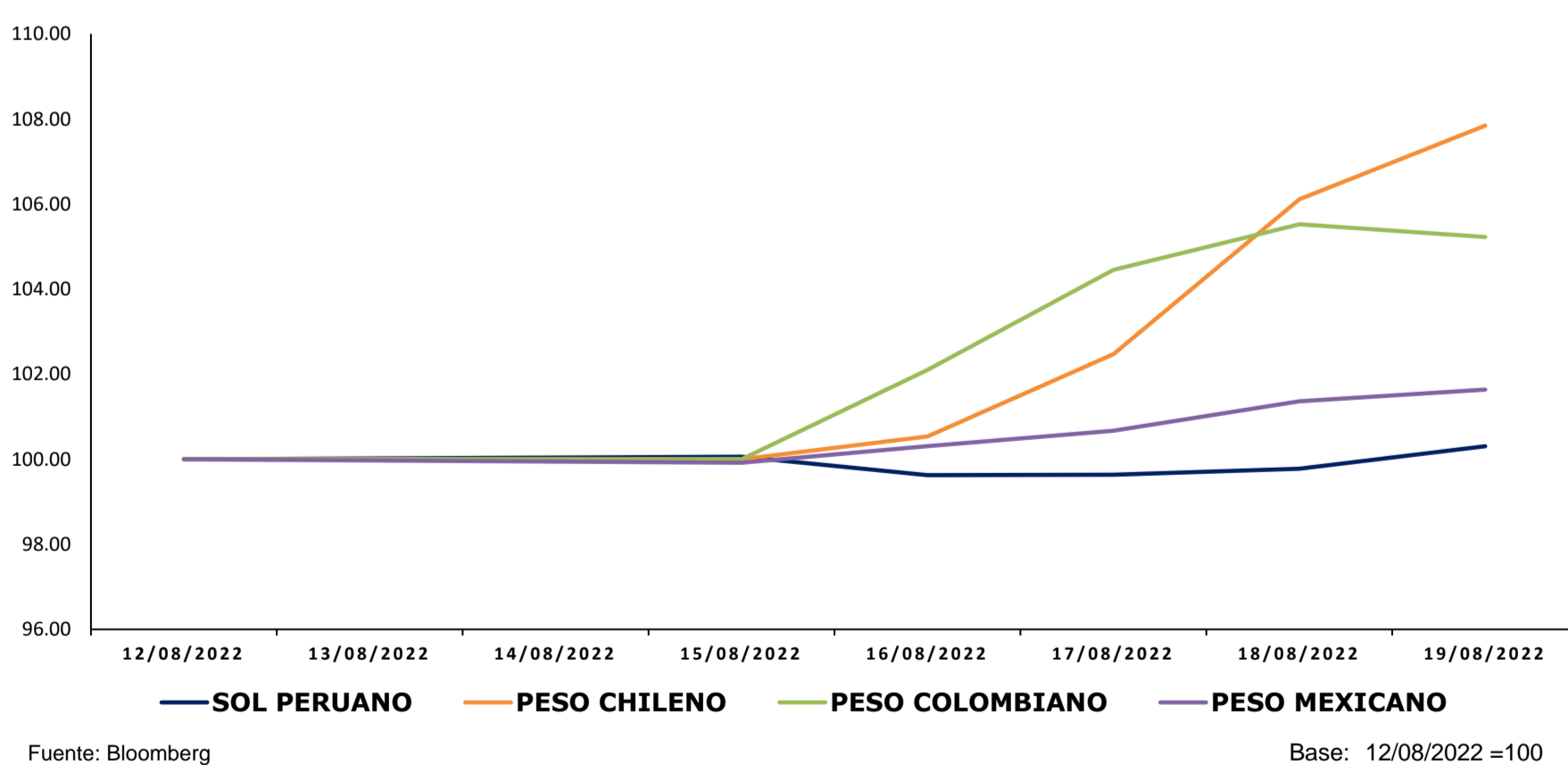

MILA: Tasas de Referencia de Política Monetaria

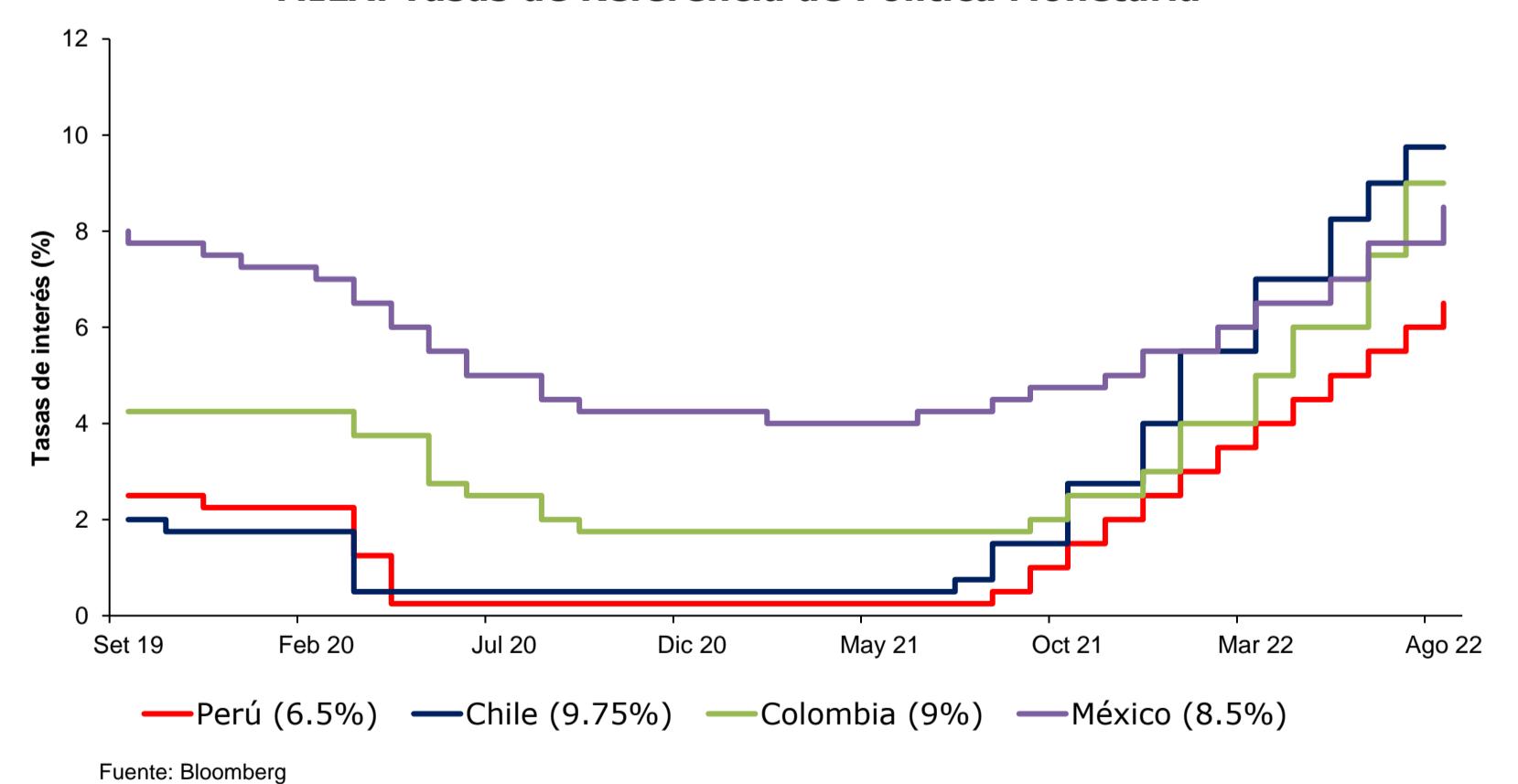

Coordinador Laboratorio de Mercado de Capitales: Ms Javier Penny
 Apoyo: Maciell Esquerre, Fedele Calle, Mariafe Urrutia, Miguel Solimano
 email: pulsobursatil@ulima.edu.pe
 facebook: www.facebook.com/pulsobursatil.ul

ESTADOS UNIDOS

Hechos Importantes

Los principales índices de Estados Unidos cerraron la semana con rendimientos negativos. En el caso del DOW JONES, cerró con un rendimiento de -0.16%. Asimismo, el S&P 500 cerró con un rendimiento de -1.21% a 5 días y por último el NASDAQ cerró con rendimiento de -2.62%.

El mercado estadounidense comenzó su semana al alza gracias a los indicios de que la inflación podría haber tocado techo en julio, lo que aumentó la confianza sobre una posibilidad de un mercado alcista. Este sentimiento continuó el martes gracias a que empresas como Walmart y Home Depot tuvieron ganancias de más de 5% luego de publicar los resultados financieros, los cuales batieron las expectativas.

Las actas de la Fed mostraron que el alza de tasas continuará hasta que la institución considere que la inflación haya sido controlada, debilitando al mercado el miércoles. No obstante, la institución reconoció la situación de la economía y el riesgo a la baja para el crecimiento del PBI.

Los pronósticos de ventas optimistas impulsaron al sector tecnológico, lo que mandó el sentimiento al alza. Cierra el viernes en terreno negativo ya que el repunte veraniego de Wall Street se tambaleó y resurgieron los temores a la subida de tasas, lo que llevó a los principales índices a terminar la semana con una nota negativa.

Bonos del Tesoro (EEUU)

Instrumento	Moneda	Precio	Yield (%)	Duración
Nota 2 años	USD	99.563	3.234	1.896
Nota 3 años	USD	99.613	3.261	2.868
Nota 5 años	USD	98.434	3.093	4.643
Nota 7 años	USD	97.344	3.047	6.371
Nota 10 años	USD	98.070	2.972	8.777
Bono 20 años	USD	99.008	3.441	14.629
Bono 30 años	USD	95.891	3.212	19.731

Curva Soberana - Estados Unidos

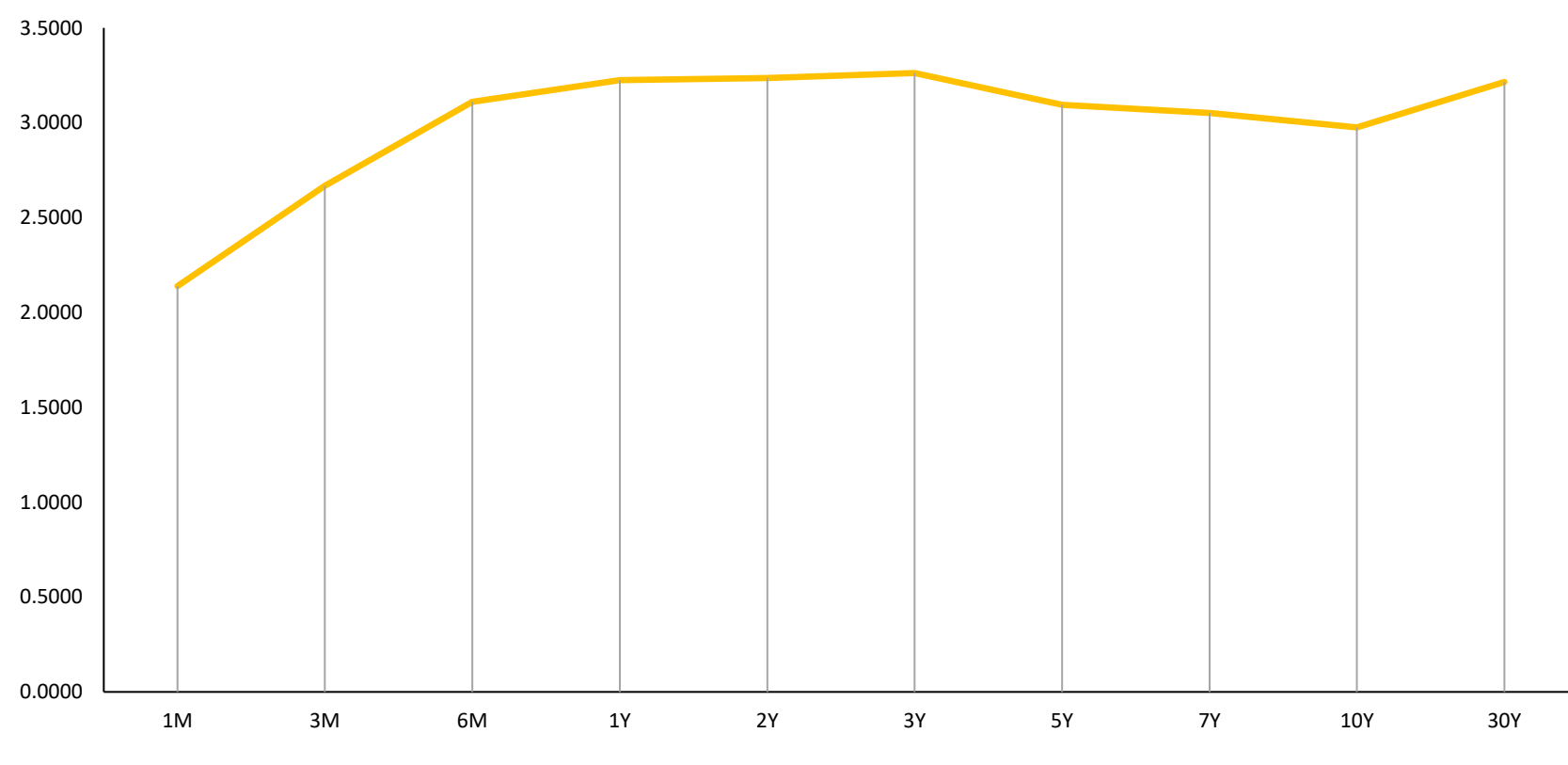

Fuente: Bloomberg

Trayectoria Índices a 7 Días

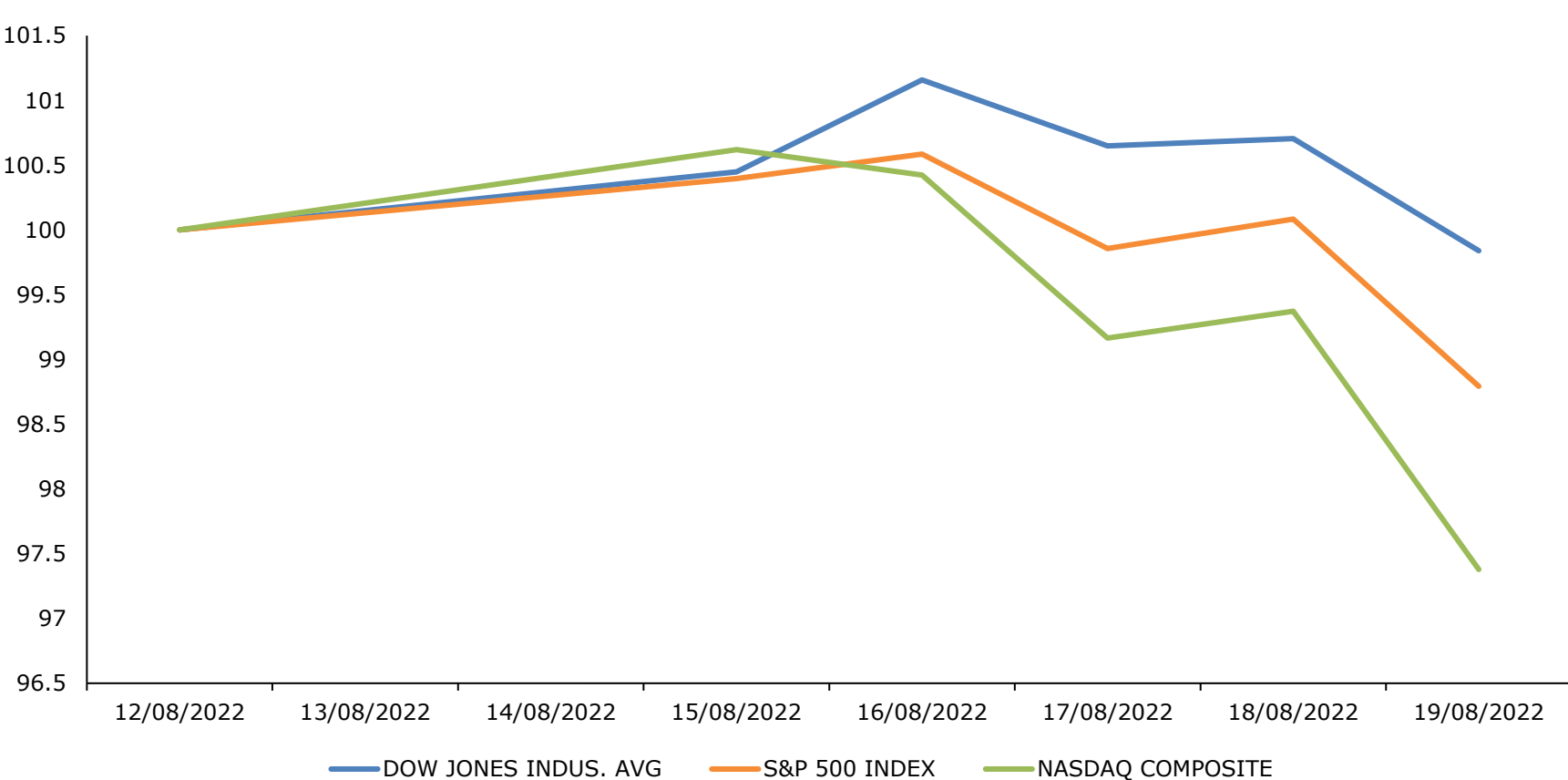

Fuente: Bloomberg

Base: 12/08/2022 =100

Principales ETF's

Instrumento	Moneda	Precio	1D	5D	YTD
▼ SPDR S&P 500 ETF	USD	422.14	-1.34%	-1.16%	-11.12%
▼ ISHARES MSCI EME	USD	39.9	-1.36%	-2.80%	-18.32%
▼ ISHARES IBOX HI	USD	76.95	-1.02%	-2.52%	-11.56%
▼ SPDR-FINL SELECT	USD	34.96	-1.99%	-1.69%	-10.47%
▼ VANECK GOLD MINE	USD	25.25	-2.17%	-7.24%	-21.17%
▼ ISHARES RUSSELL	USD	194.65	-2.15%	-2.85%	-12.50%
▼ SPDR GOLD SHARES	USD	162.72	-0.73%	-3.07%	-4.82%
▼ ISHARES 20+ YEAR	USD	113.04	-1.61%	-2.17%	-23.72%
▼ INVESCO QQQ TRUS	USD	322.86	-1.95%	-2.28%	-18.85%
▼ ISHARES BIOTECHN	USD	127.65	-0.99%	-3.67%	-16.36%
▼ SPDR-ENERGY SEL	USD	79.46	-0.03%	1.26%	43.17%
▲ PRO ULTRA VIX ST	USD	9.37	7.09%	2.85%	-24.62%

*Leyenda: Variación 1D: 1 Día; 5D: 5 Días; YTD: Var.% 31/12/21 a la fecha

Mejores y Peores Rendimientos S&P 500 a 7 Días

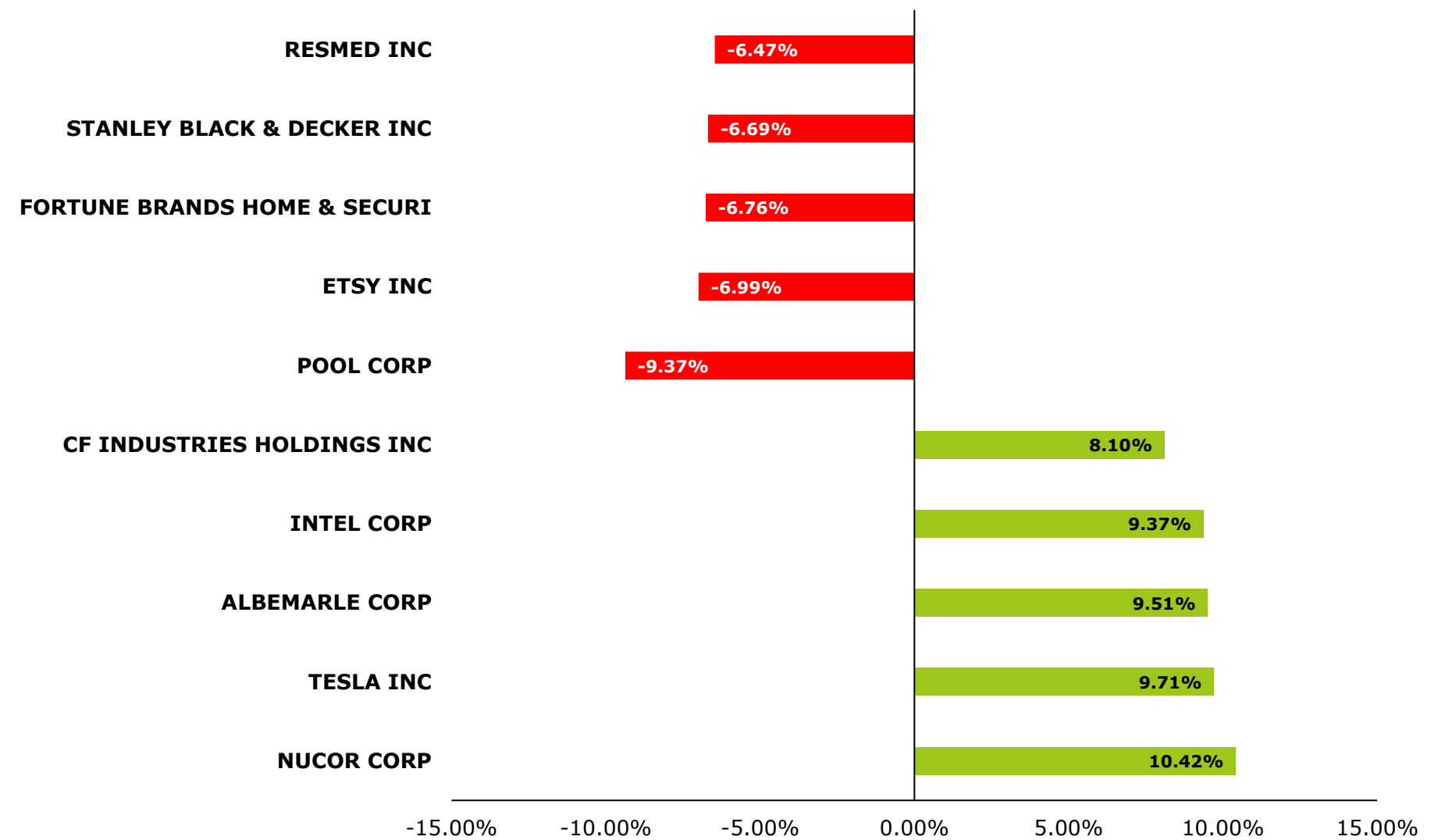

Fuente: Bloomberg

Tasa de Inflación % (5 años) - Estados Unidos

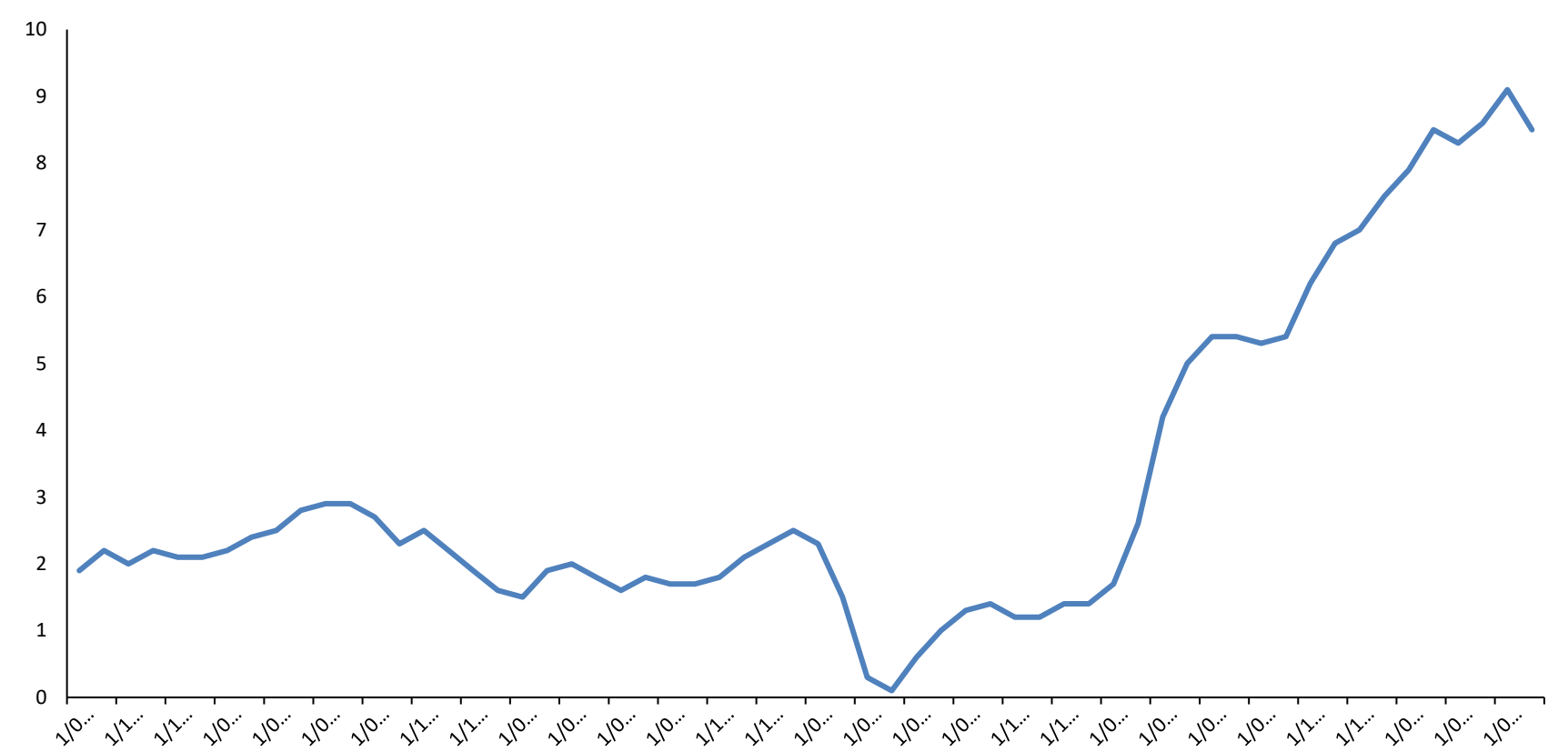

Fuente: Bloomberg

Trayectoria VIX ETF (3 Meses)



Fuente: Bloomberg

Base: 05/23/2022 =100

**Representa la inversa de la percepción al riesgo

Instrumento	Moneda	Precio	1D	5D	YTD
▼ UNITED STATES OI	USD	74.06	-0.20%	-1.23%	36.24%
▼ ISHARES MSCI BRA	USD	31.17	-2.17%	-2.80%	11.04%
▼ SPDR OIL&GAS EXP	USD	142.63	-1.40%	-2.52%	48.77%
▼ SPDR-UTIL SELECT	USD	77.7	-0.05%	-1.69%	8.55%
▼ ISHARES US REAL	USD	100.66	-0.92%	-7.24%	-13.33%
▼ SPDR S&P BIOTECH	USD	87.27	-1.80%	-2.85%	-22.05%
▼ ISHARES IBOX IN	USD	111.6	-1.19%	-3.07%	-15.79%
▼ ISHARES JP MORGAN	USD	86.8	-1.52%	-2.17%	-20.41%
▼ REAL EST SEL SEC	USD	44.68	-0.98%	-2.28%	-13.76%
▼ ISHARES CHINA LA	USD	29.18	-0.58%	-3.67%	-20.23%
▼ SPDR-CONS STAPLE	USD	76.91	-0.32%	1.26%	-0.26%
▼ V/E JR GLD MINER	USD	31.33	-3.06%	2.85%	-25.28%

*Leyenda: Variación 1D: 1 Día; 5D: 5 Días; YTD: Var.% 31/12/21 a la fecha

EUROPA

STOXX 600

El índice paneuropeo STOXX 600 termina con un rendimiento semanal negativo de -0.77% en moneda local, y rendimiento ajustado en dólares de -2.97%. Inició su semana al alza, debido a que las señales de ralentización de la economía china hicieran que los inversores se decantaran por sectores defensivos como la sanidad y los productos básicos de consumo. El miércoles la tendencia cambió a causa de la decisión del Banco Central Europeo para incrementar en 50 puntos básicos la tasa de interés en setiembre. Aunque el jueves la FED aseguró que adoptará una postura menos agresiva sobre la tasa de interés y el cerrado cerró al alza. La semana cerró negativa ante la debilidad de los datos económica con el temor a una espiral de inflación y contracción de las economías.

Mejores y Peores Rendimientos a 7 Días - STOXX 600

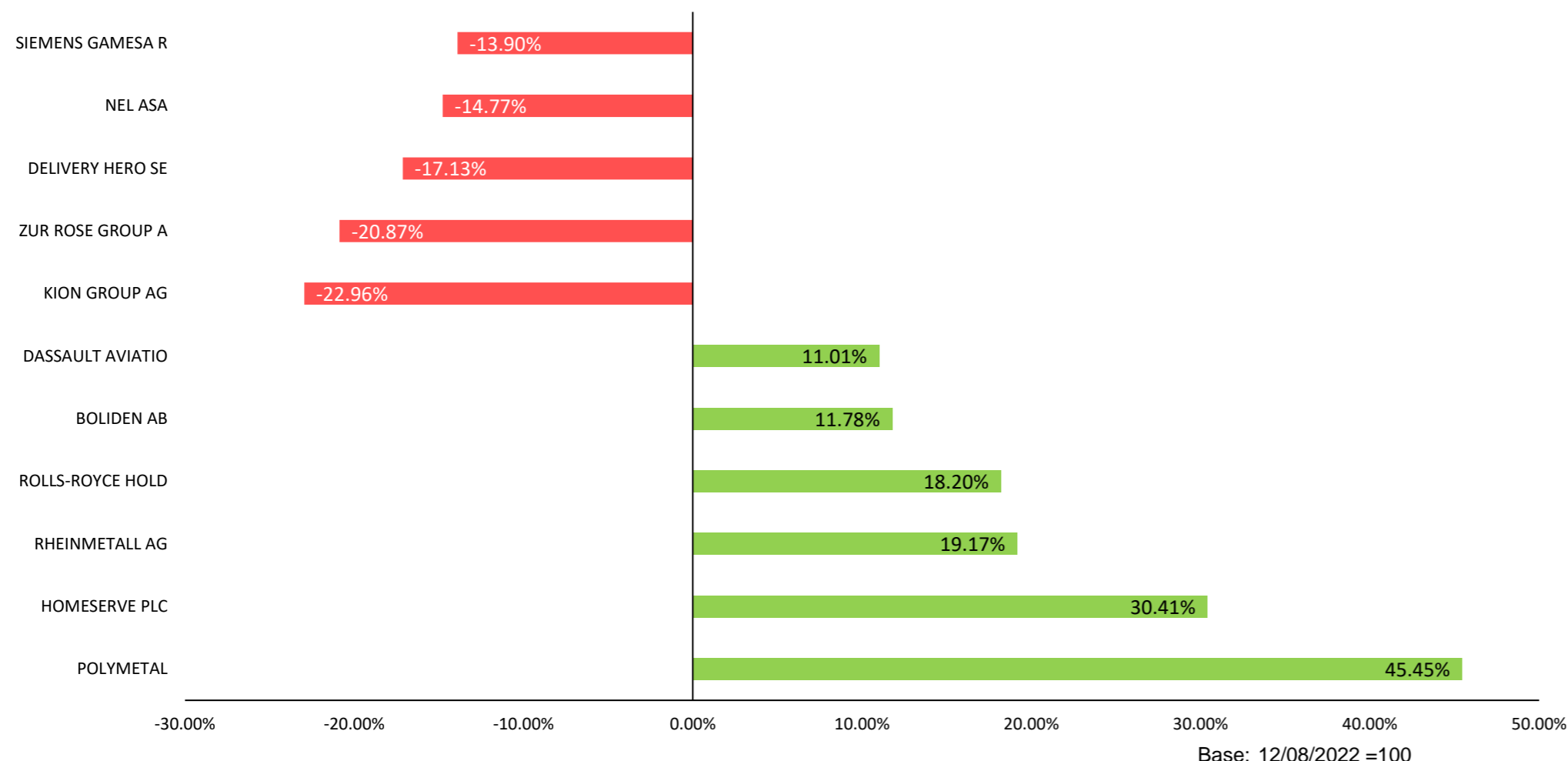

Fuente: Bloomberg

Mejores y Peores Rendimientos a 7 Días - DAX

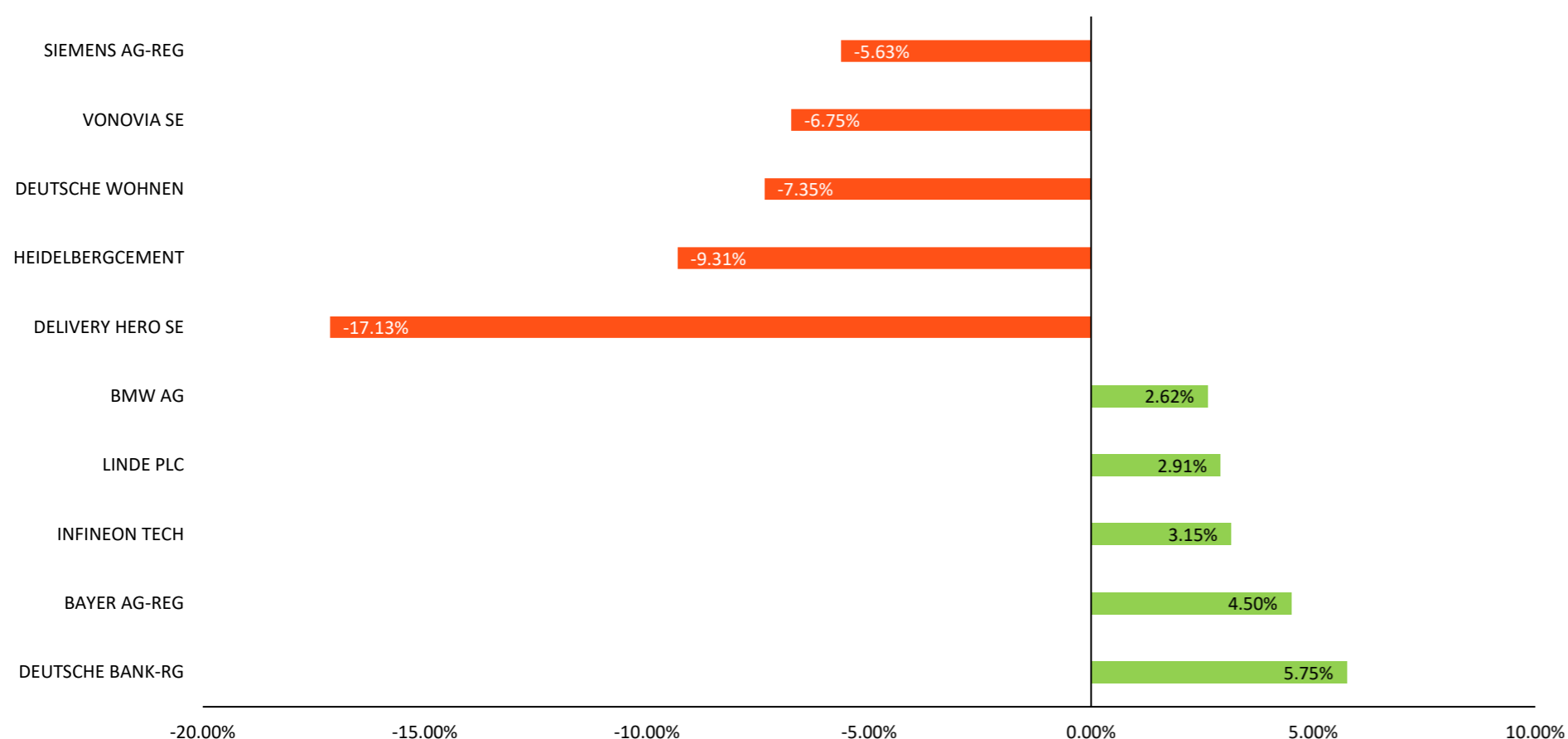

Fuente: Bloomberg

Trayectoria de los Índices a 7 Días

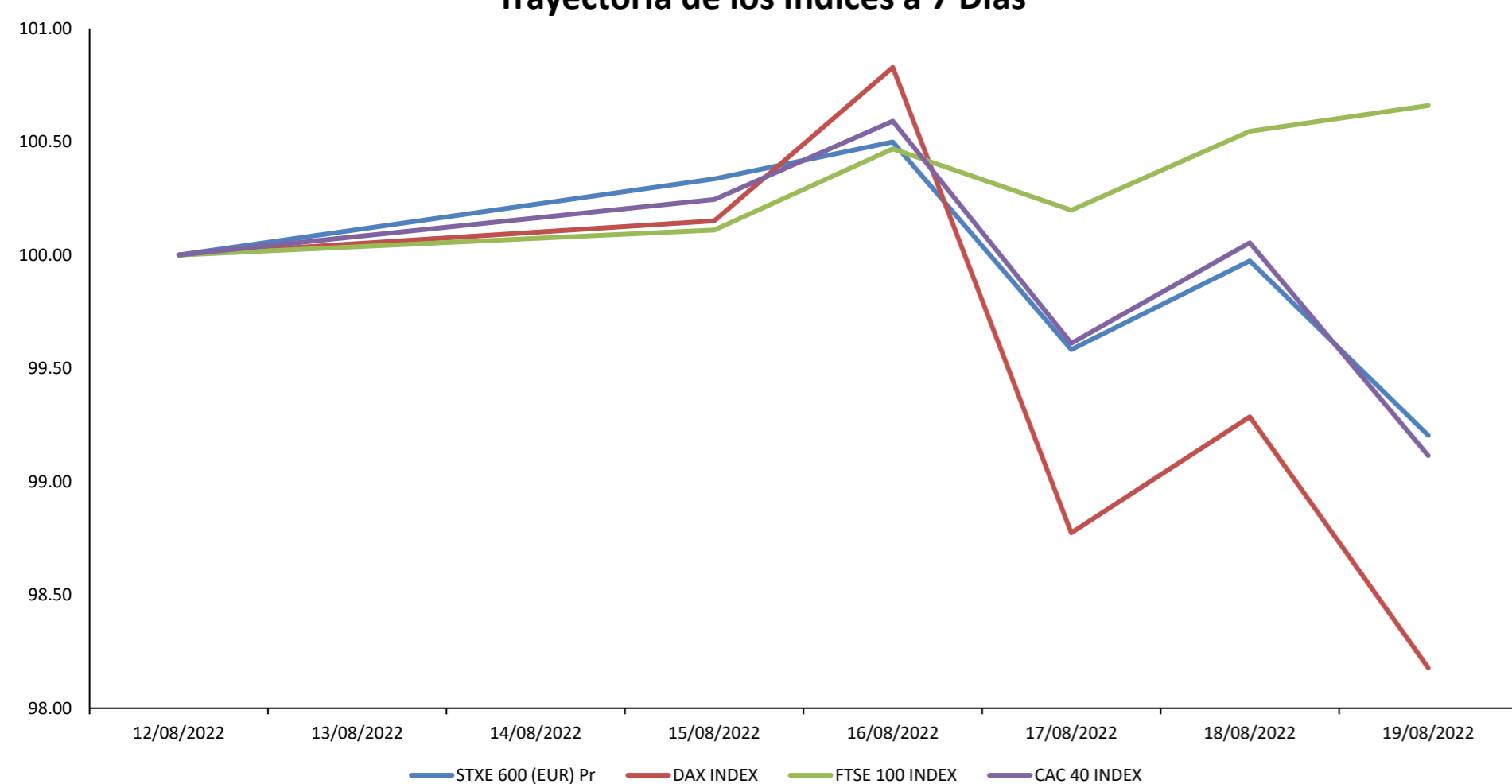

Fuente: Bloomberg

Alemania



El índice alemán DAX termina con un rendimiento semanal negativo de -1.12% en moneda local, y rendimiento ajustado en dólares de -3.97%. Partió su semana con ganancias por los resultados de las acciones de servicios públicos, materiales y energía que compensaron las expectativas con respecto al conflicto geopolítico entre China y EE.UU. El miércoles la tendencia cambió cerrando el mercado a la baja. El regulador de energía de país, señaló que en el caso de que Rusia suspenda sus exportaciones abastecer al 95% los inventarios solo alcanzarían para 2 meses y medio de demanda. La semana cerró de manera negativa por el aumento de los precios de energía, que causó costes de producción alemanes registraran el mayor incremento interanual e intermensual en su historia.

Reino Unido



El índice inglés FTSE 100 termina con un rendimiento semanal positivo de +0.11% en moneda local, y rendimiento ajustado en dólares de -2.00%. A pesar de las preocupaciones sobre las perspectivas económicas del país, gracias a las actualizaciones corporativas optimistas el índice partió su semana en terreno positivo. El miércoles el sentimiento cambió debido a la publicación de un incremento de inflación, la cual alcanzó el 10.1% en julio, siendo los sectores más afectados el Inmobiliario y Productos de consumo no básico. El jueves la tendencia cambió impulsado por el precio del cobre, el cual aumentó ante expectativas de alta demanda por parte de China. Cerrando la semana al alza gracias a que el volumen de ventas minoristas aumentó por primera vez en 3 meses, en 0.3%, por las ofertas de compras en línea.

Francia

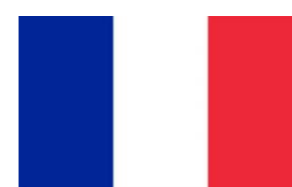

El índice francés CAC 40 termina con un rendimiento semanal negativo de -0.94% en moneda local, y rendimiento ajustado en dólares de -3.05%. En vista de la mejora en las expectativas del mercado respaldadas por anuncios de nuevas políticas chinas sobre tomar medidas estimulantes y resultados corporativos positivos el índice cerró el lunes con ganancias. La tendencia cambió el miércoles en vista de que Sanofi, empresa farmacéutica, haya cesado el desarrollo de Amcnestrant, el potencial tratamiento para el cáncer de mama con mucha expectativa a nivel mundial. A pesar de la emisión de haber emitido 1 billón de dólares a través de bonos I/L, el jueves el mercado cerró al alza. La semana cerró en negativo debido a la preocupación de que el presidente de la Fed tome una postura más restrictiva con el fin de hacer retroceder un poco más la idea del "pivote" de la política monetaria de la Fed.

Trayectoria Divisas a 7 Días

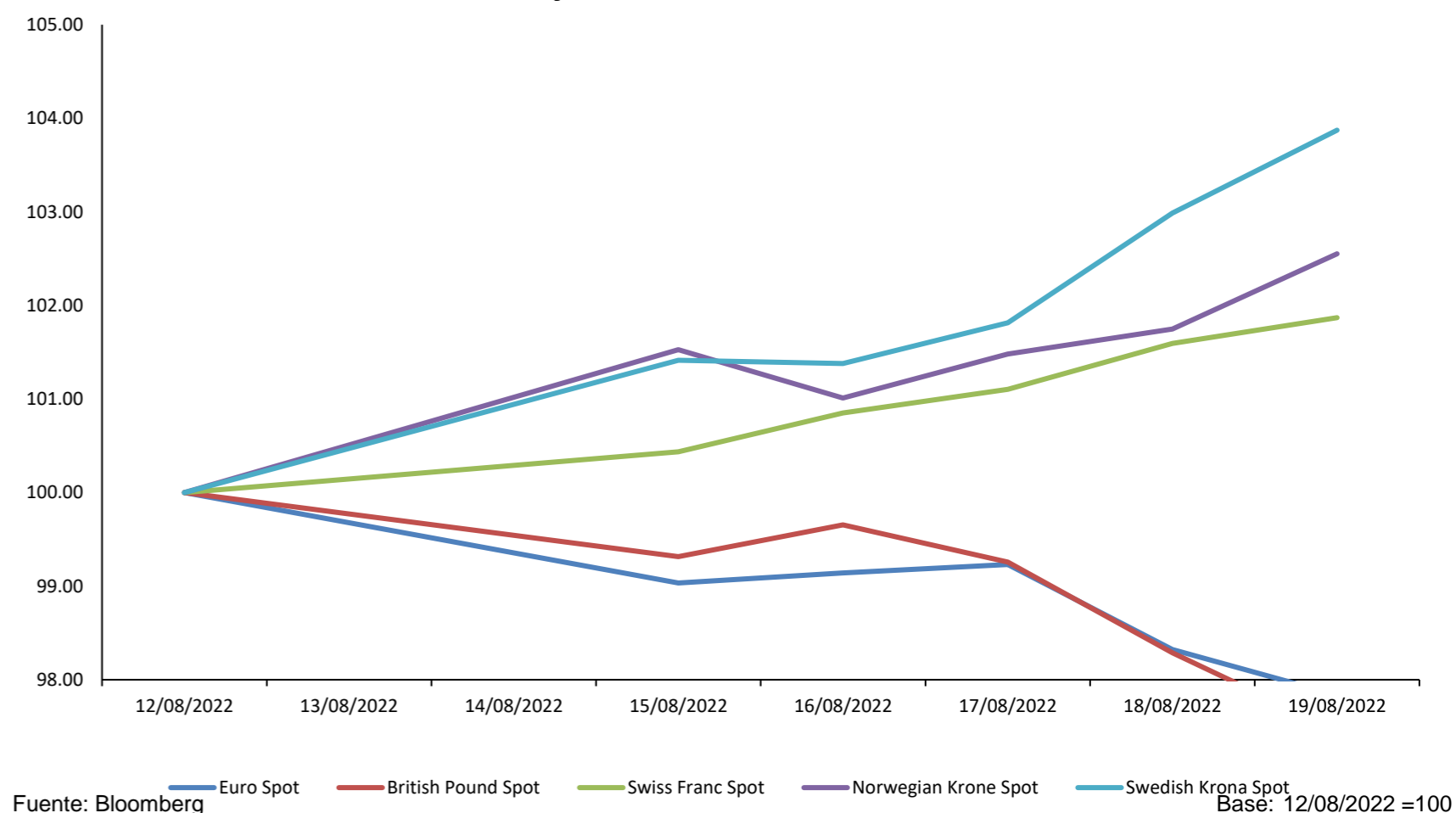

Fuente: Bloomberg

Tasa de Inflación BCE (5 Años)

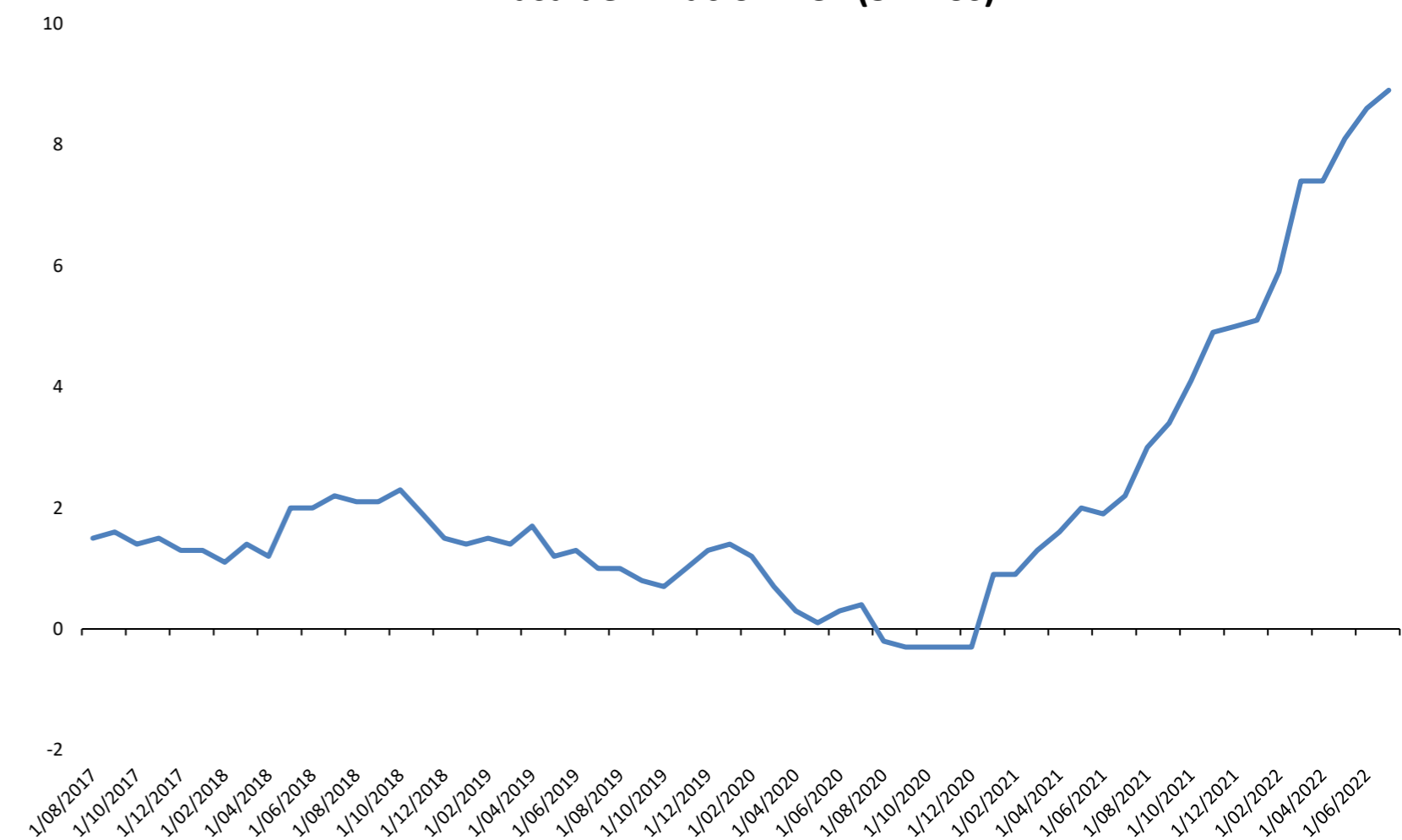

Fuente: Bloomberg

Coordinador Laboratorio de Mercado de Capitales: Ms Javier Penny
 Apoyo: Maciell Esquerre, Fedele Calle, Mariafe Urrutia, Miguel Solimano
 email: pulsobursatil@ulima.edu.pe
 facebook: www.facebook.com/pulsobursatil.ul

ASIA - PACÍFICO

China



El mercado bursátil chino termina con rendimiento semanal de -0.96% en moneda local, y rendimiento ajustado en dólares de -2.04%. Su semana partió a la baja, debido principalmente por las crecientes tensiones geopolíticas y los nuevos brotes de Covid-19 en China. Los siguientes días, la tendencia se revirtió por fuertes ganancias en las acciones de tecnología de alto crecimiento y nuevas energías a la cabeza tras repuntes en la bolsa estadounidense. En los últimos días de la semana los rendimientos de los principales índices se mantuvieron mixtos tras procesar los comentarios de la FED, los cuales sugieren aumentar las tasas a un ritmo acelerado.

Trayectoria Índices a 7 Días

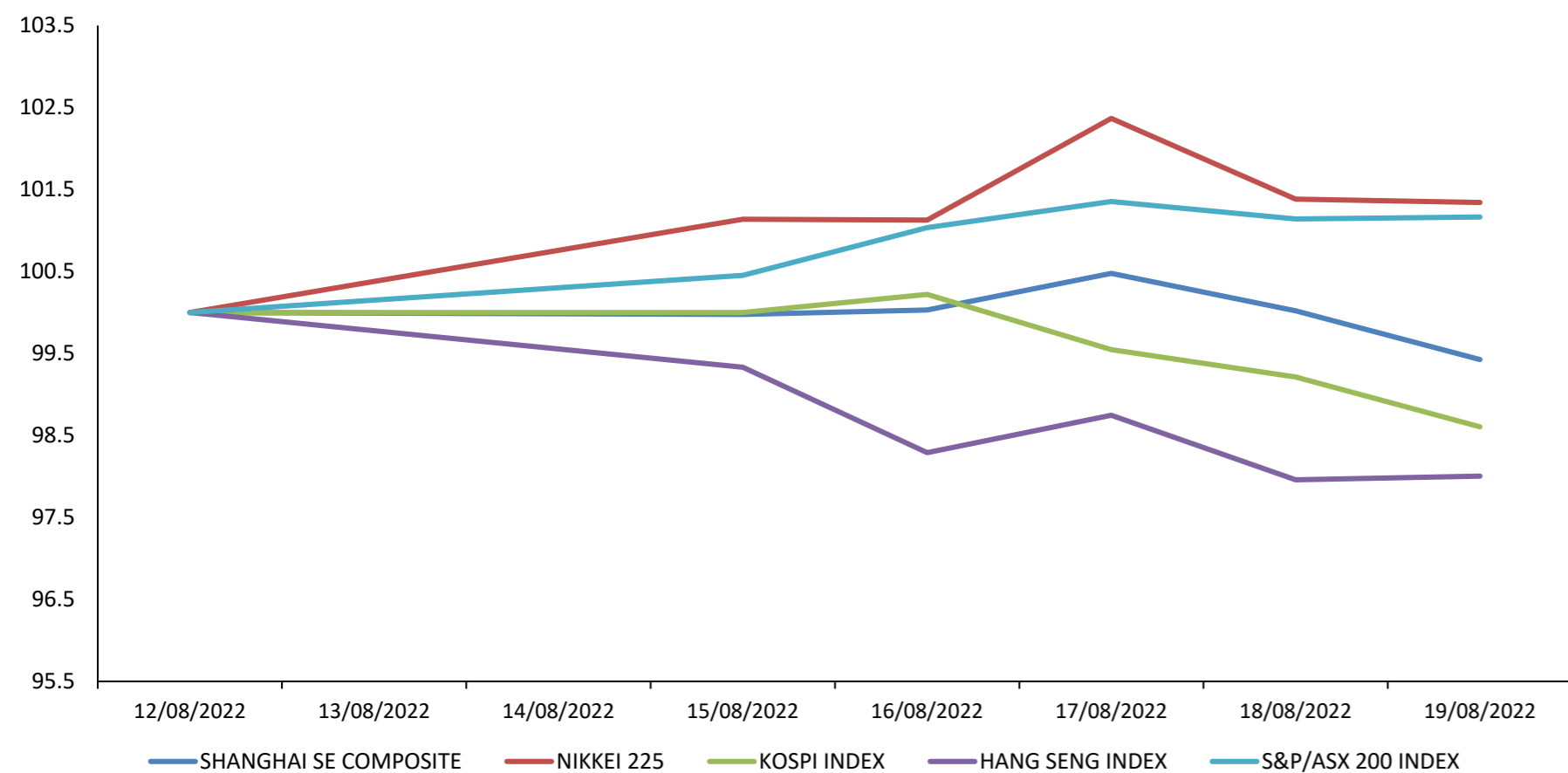

Fuente: Bloomberg

Base: 12/08/2022 = 100

Mejores y Peores Rendimientos a 7 Días - CSI 300

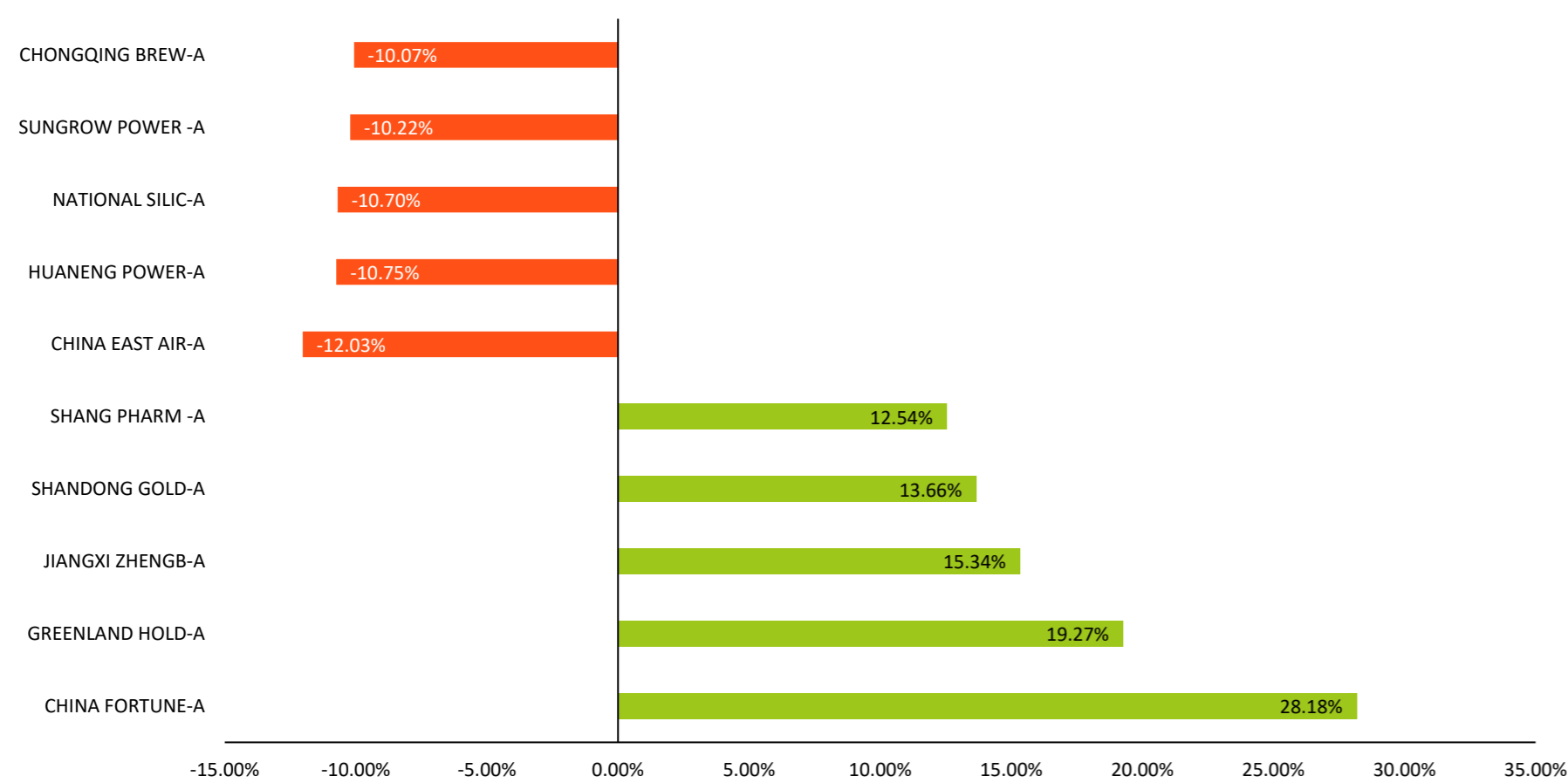

Fuente: Bloomberg

Base: 12/08/2022 = 100

Shanghai Composite Sectorial a 7 Días

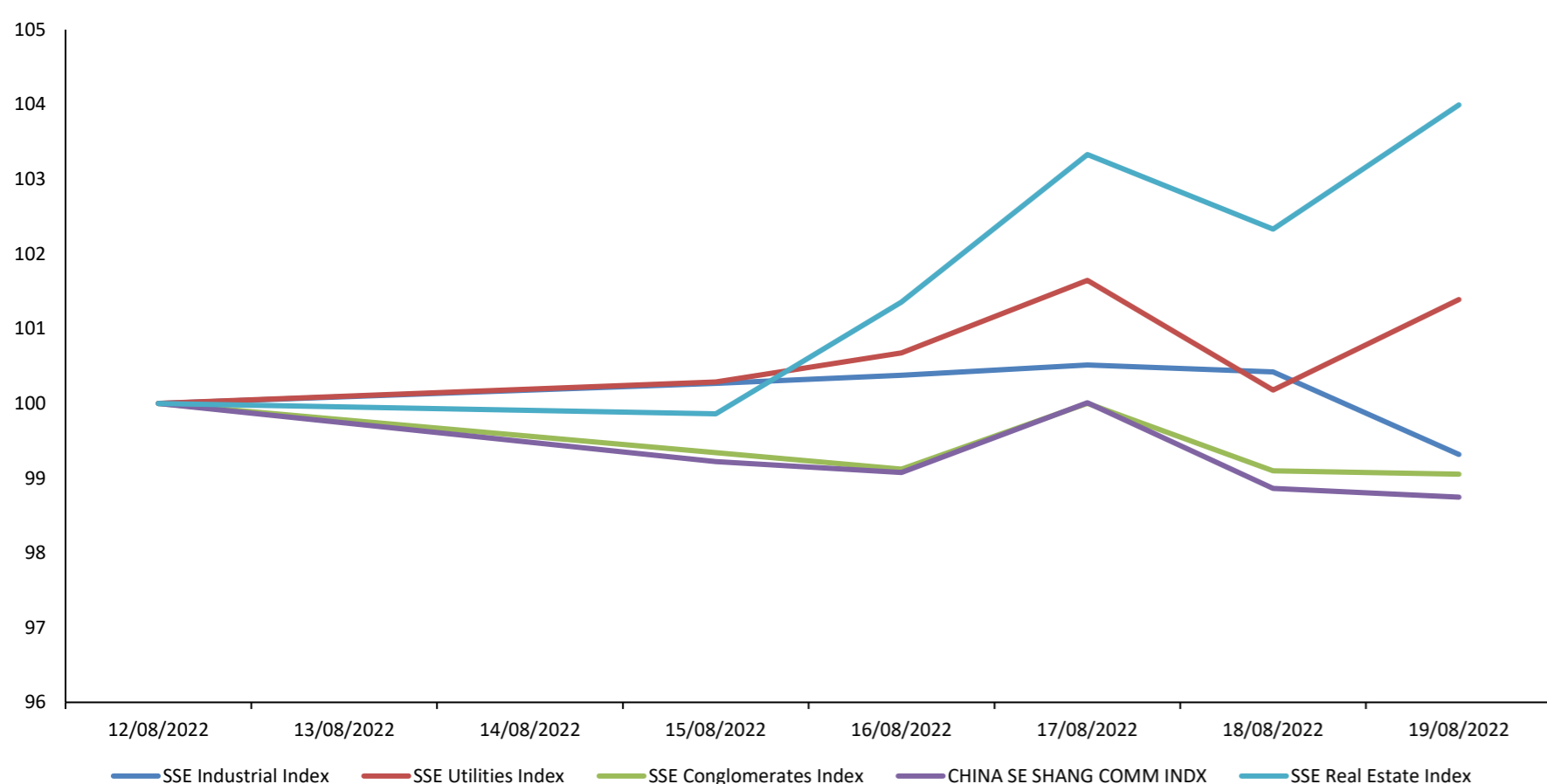

Fuente: Bloomberg

Base: 12/08/2022 = 100

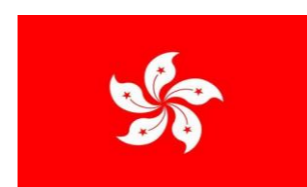

Hong Kong

El mercado bursátil de Hong Kong termina con rendimiento semanal de -2.00% en moneda local, y rendimiento ajustado en dólares de -2.11%. Comenzando la semana con tendencia a la baja, en un contexto donde la exclusión de empresas estatales chinas de la bolsa de valores de Nueva York podrá allanar un camino para que Beijing llegue a un acuerdo de auditoría con EE.UU. El miércoles se observó un repunte en vista del anuncio del primer ministro chino sobre el apoyo a la política macroeconómica. Actualmente, el índice presenta un cierre al alza tras la publicación de los resultados sobre las ventas de las empresas tecnológicas, las cuales son mejores a lo esperado.

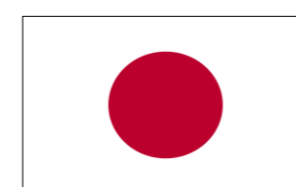

Japón

El mercado bursátil japonés termina con rendimiento semanal de -0.04% en moneda local, y rendimiento ajustado en dólares de -1.28%. El lunes el NIKKEI registró rendimientos positivos alcanzando su máximo después de varios meses por fuertes ganancias en Wall Street. Los siguientes días obtuvo rendimientos positivos alcanzando sus niveles más altos en siete meses tras una noche de ganancias en Wall Street. Sin embargo, el jueves cayó esta sesión en un contexto donde la dualidad de la Fed, con su voluntad de estabilizar los precios y su preocupación por un endurecimiento excesivo. Hoy, viernes, el mercado japonés terminó a la baja principalmente por el resultado de la inflación en julio de 2.6%.



Corea del Sur

El mercado bursátil surcoreano termina con rendimiento semanal de -1.23% en moneda local, y rendimiento ajustado en dólares de -2.98%. La semana partió al alza luego de que el promedio salarial no alcanzara las estimaciones para que el BRA frenara el ritmo de las tasas. Posteriormente, el jueves registró una caída debido al empleo neto, el cual cayó en 40,900 personas en julio, incumpliendo las expectativas de un alza de 25,000 personas. Al cierre de la semana, el mercado australiano cerró al alza luego de que el rendimiento del bono australiano a 10 años incrementó 6 pbs hasta el 3.39 %.



Australia

El mercado bursátil australiano termina con rendimiento semanal de +1.17% en moneda local, y rendimiento ajustado en dólares de -2.32%. El lunes terminó al alza, liderados por acciones de los sectores tecnología y energía limpia. El miércoles, terminó al alza luego de que el promedio salarial no alcanzara las estimaciones para que el BRA frenara el ritmo de las tasas. Posteriormente, el jueves registró una caída debido al empleo neto, el cual cayó en 40,900 personas en julio, incumpliendo las expectativas de un alza de 25,000 personas. Al cierre de la semana, el mercado australiano cerró al alza luego de que el rendimiento del bono australiano a 10 años incrementó 6 pbs hasta el 3.39 %.

Trayectoria de Divisas a 7 Días

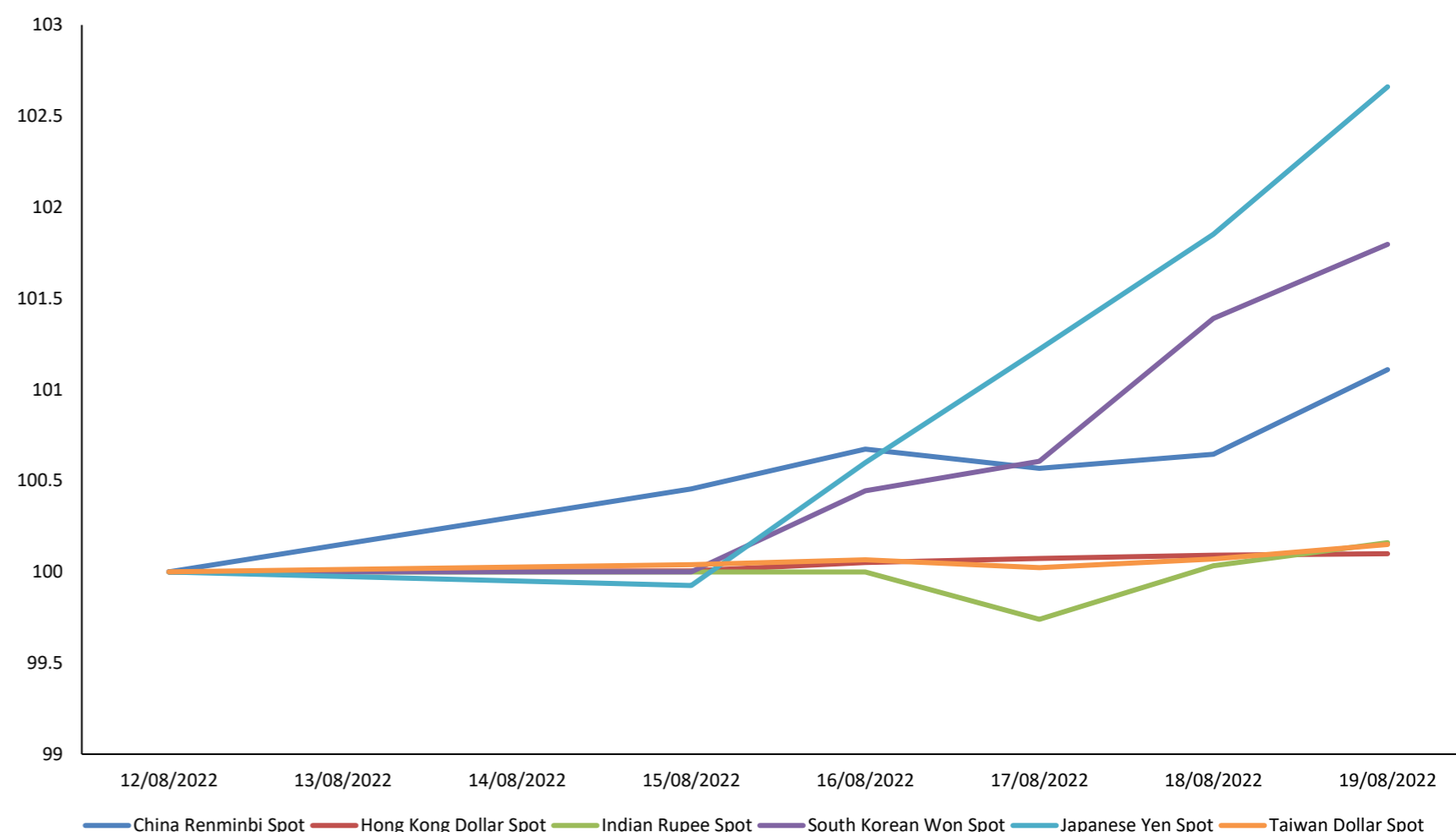

Fuente: Bloomberg

Base: 12/08/2022 = 100

Otros Índices

Instrumento	Precio	1D	5D	YTD
▼ BBG AP BANKS INDEX	159.68	-0.57%	-1.98%	-10.67%
▼ BBG AP AUTO MANUFACTURER	285.76	-0.80%	-1.57%	-14.53%
▼ BBG AP AUTO PTS & EQUIP	297.73	-1.59%	-1.22%	-16.88%
▼ MSCI EM ASIA/INDUSTRIALS	129.66	-0.32%	-0.05%	-12.36%
▼ MSCI EM ASIA/FINANCIALS	312.59	-0.54%	-1.16%	-10.89%
▼ MSCI EM ASIA/COMM SVC	166.9	-0.35%	-0.64%	-25.91%
▼ MSCI EM ASIA/MATERIALS	387.04	-1.11%	-2.02%	-14.88%
▲ MSCI EM ASIA/UTILITIES	203.75	0.63%	1.76%	-0.75%
▼ MSCI EM ASIA/HEALTH CARE	812.9	-1.75%	-4.52%	-23.68%
▼ MSCI EM ASIA/ENERGY	729.73	-0.75%	-0.41%	3.73%
▼ MSCI EM ASIA/CONSUM DISC	519.88	-0.34%	-3.37%	-20.08%
▼ MSCI EM ASIA/CONSUM STAP	500.52	-0.72%	-0.54%	-12.31%
▼ MSCI EM ASIA/INFO TECH	856.81	-0.51%	-0.10%	-27.20%

Fuente: Bloomberg

Coordinador Laboratorio de Mercado de Capitales: Ms Javier Penny
 Apoyo: Maciell Esquerre, Fedele Calle, Mariafe Urrutia, Miguel Solimano
 email: pulsobursatil@ulima.edu.pe
 facebook: www.facebook.com/pulsobursatil.ul.

Trayectoria del Crudo y Derivados a 7 Días

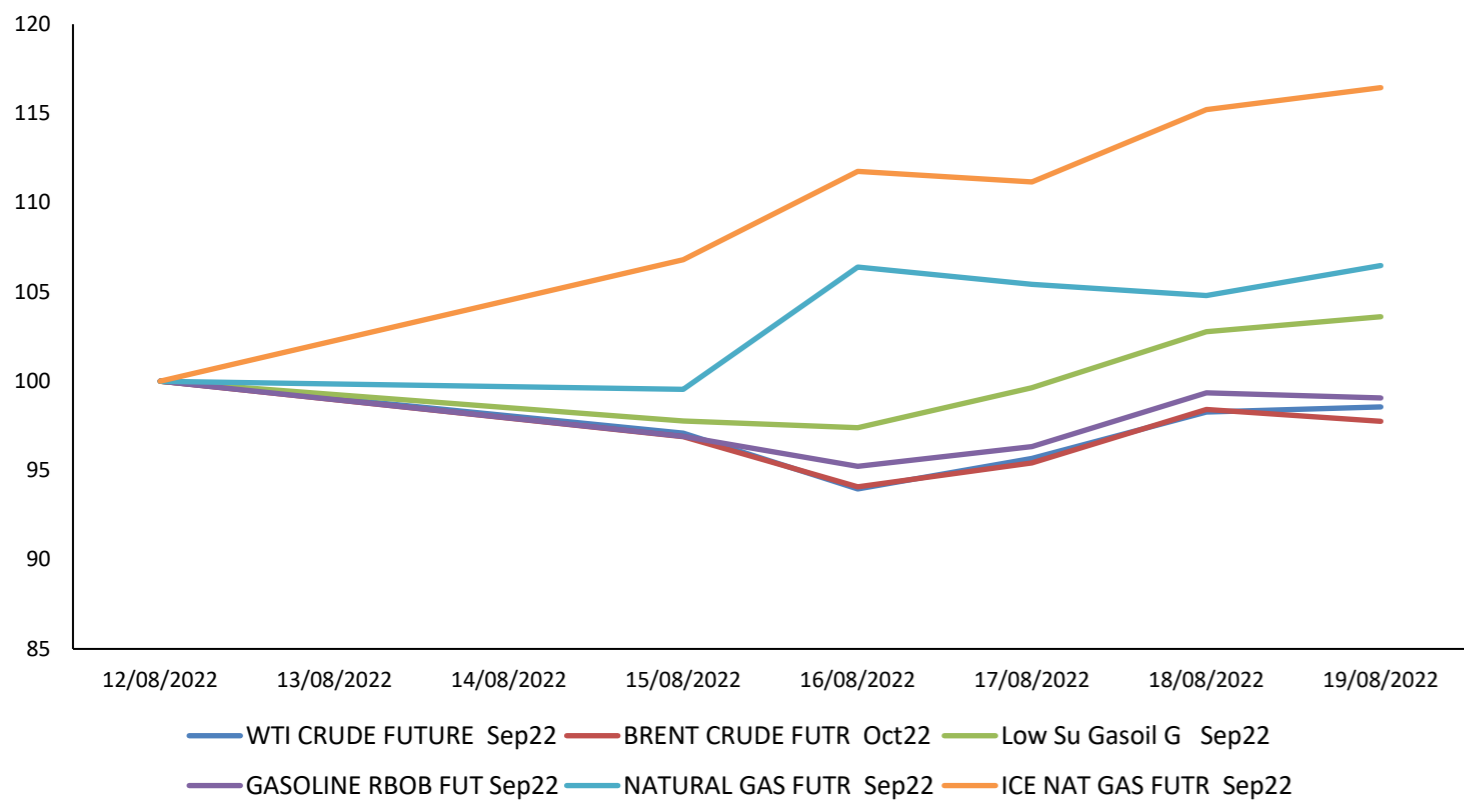

Fuente: Bloomberg

Base: 12/08/2022 =100

Trayectoria del BGCI vs Bitcoin & Ethereum (7 Días)

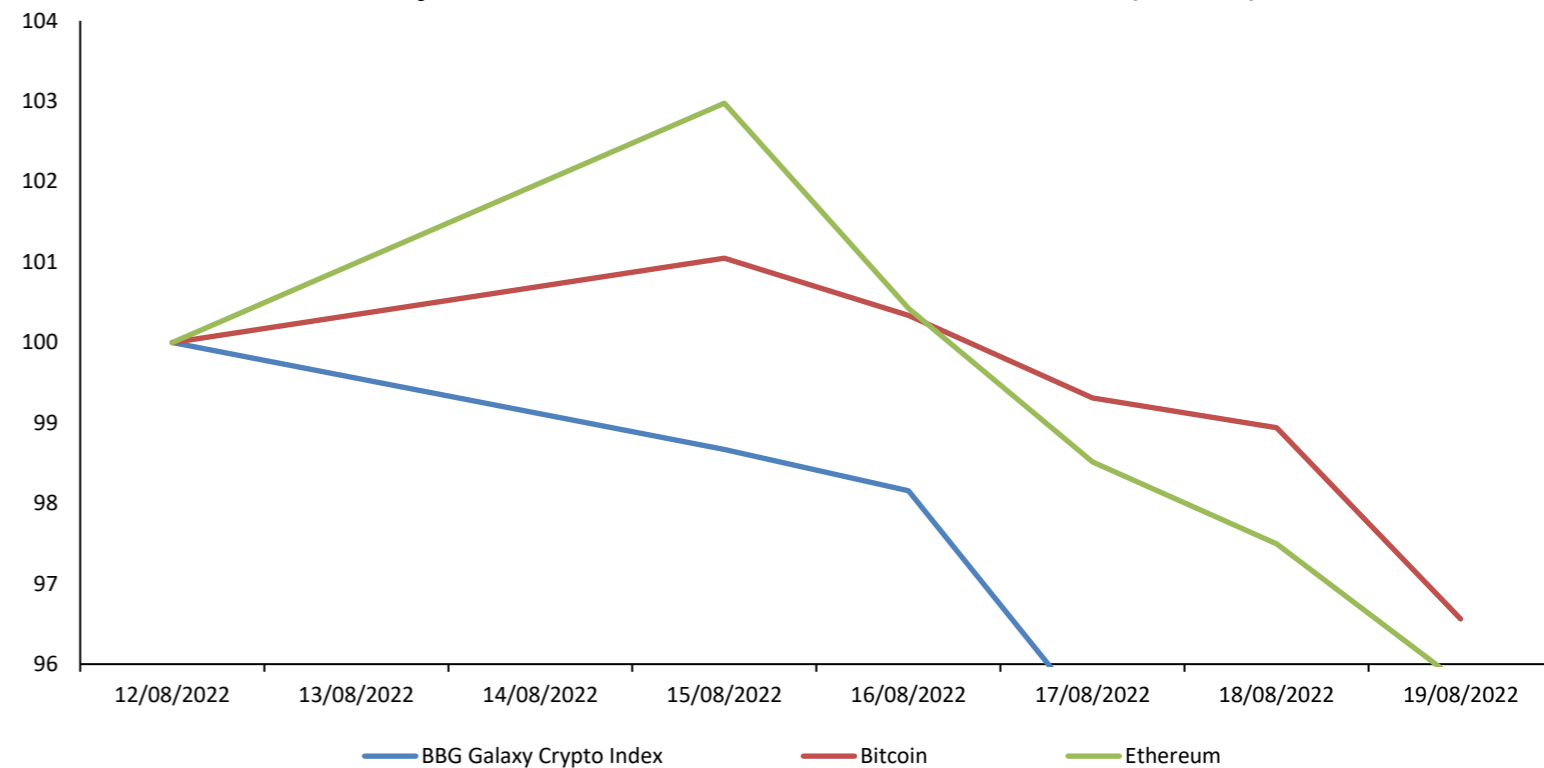

Fuente: Bloomberg

Base: 12/08/2022 =100

Trayectoria de los Metales a 7 Días

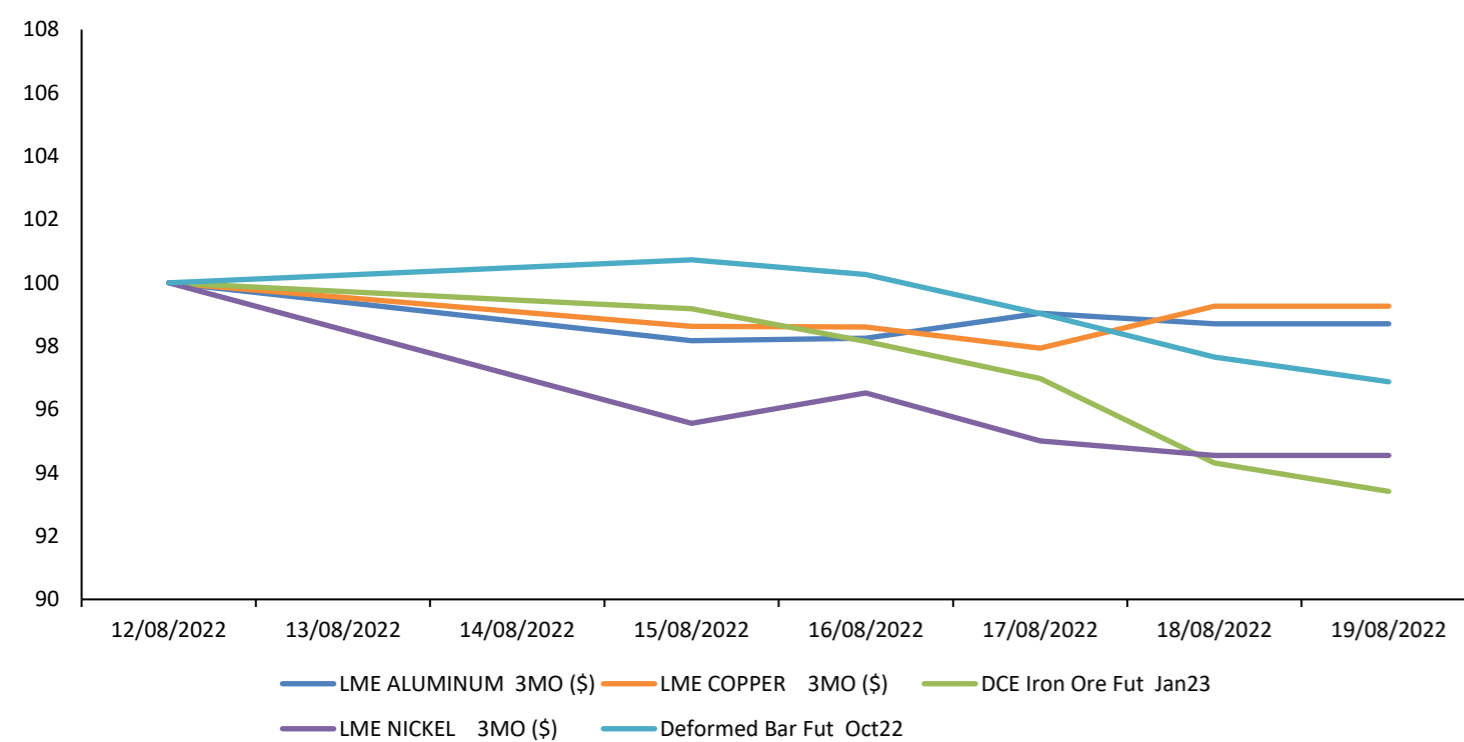

Fuente: Bloomberg

Base: 12/08/2022 =100

Trayectoria de las Altcoins a 7 Días

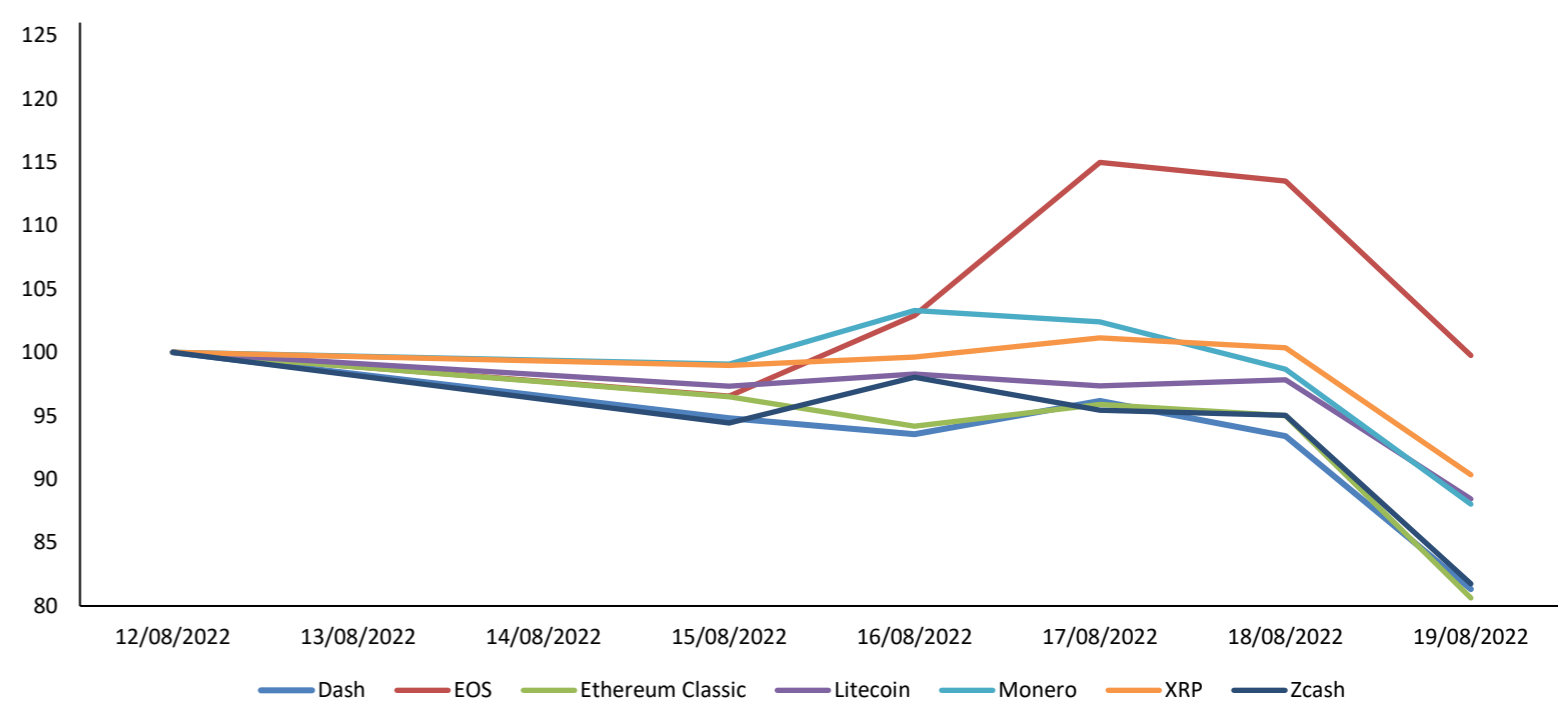

Fuente: Bloomberg

Base: 12/08/2022 =100

Trayectoria de Metales Preciosos a 7 Días

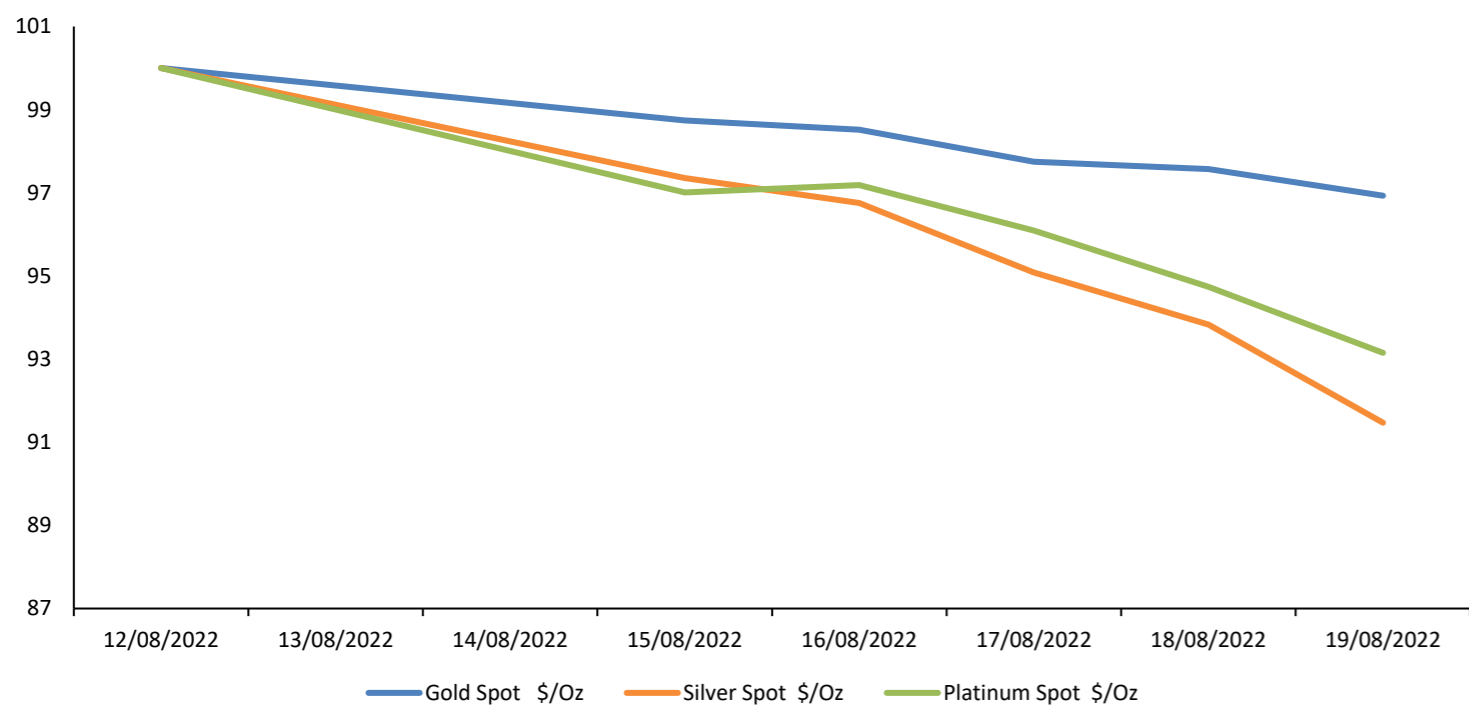

Fuente: Bloomberg

Base: 12/08/2022 =100

Fluctuaciones Diarias de Bitcoin & Ethereum a 6 Meses (%)

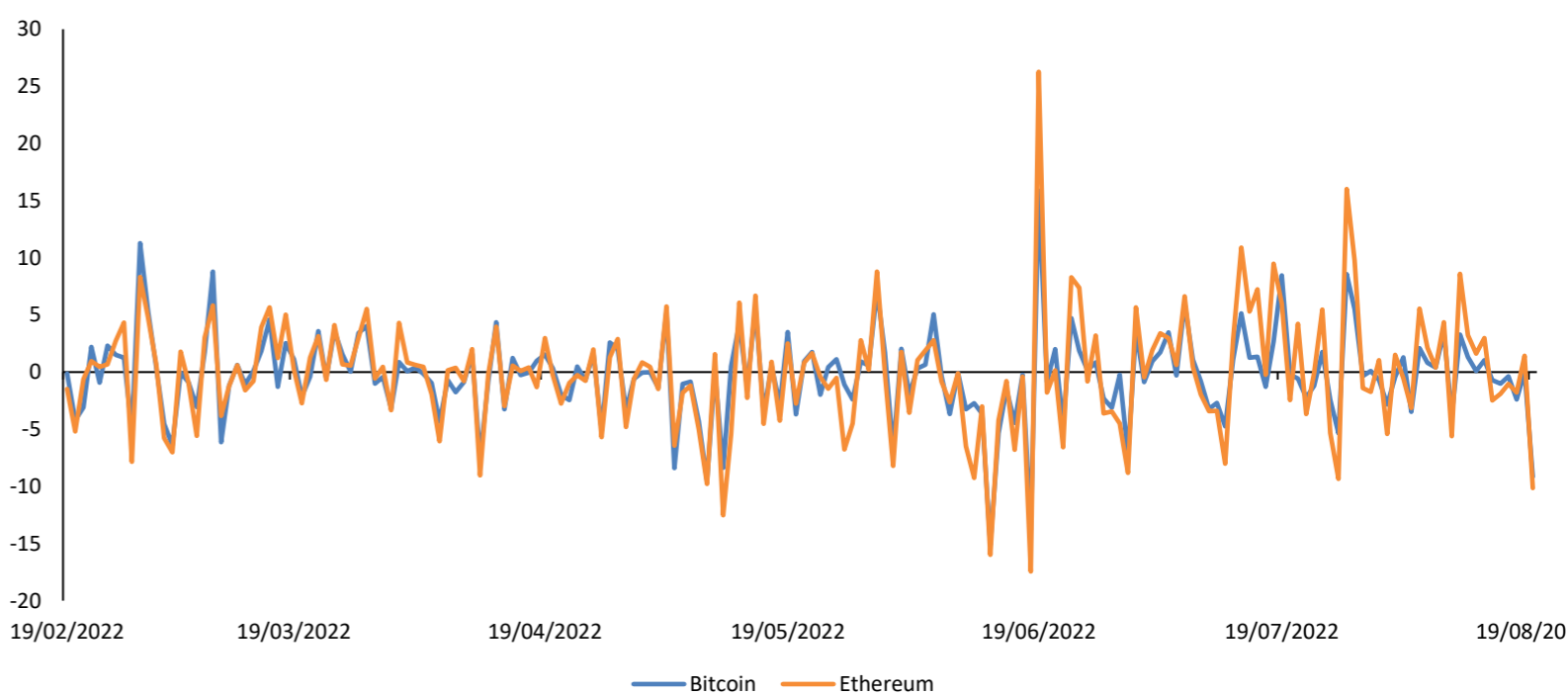

Base: 19/02/2022 =100

Trayectoria de Commodities Agrícolas a 7 Días

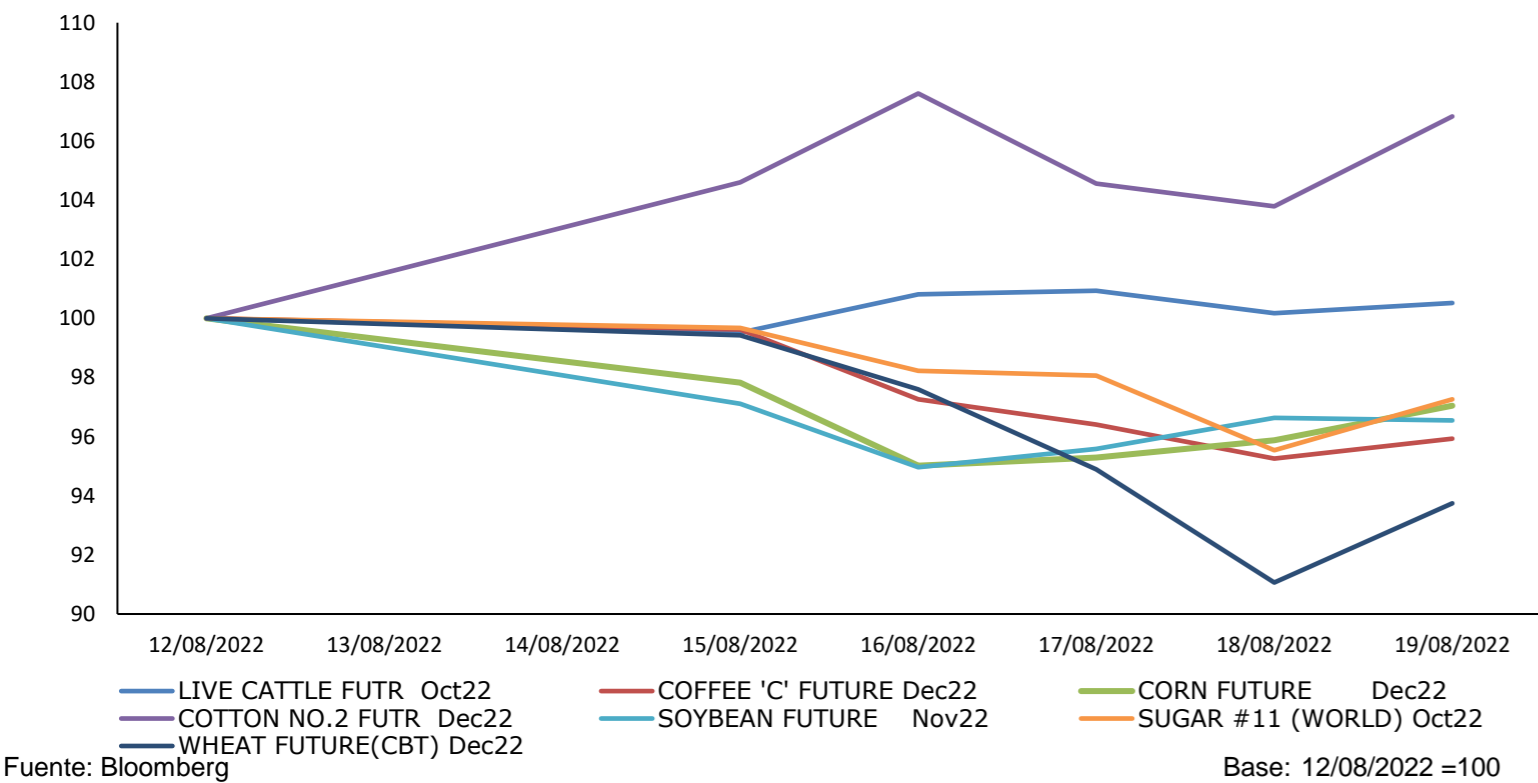

Fuente: Bloomberg

Base: 12/08/2022 =100

Contratos de Futuros a 7 Días

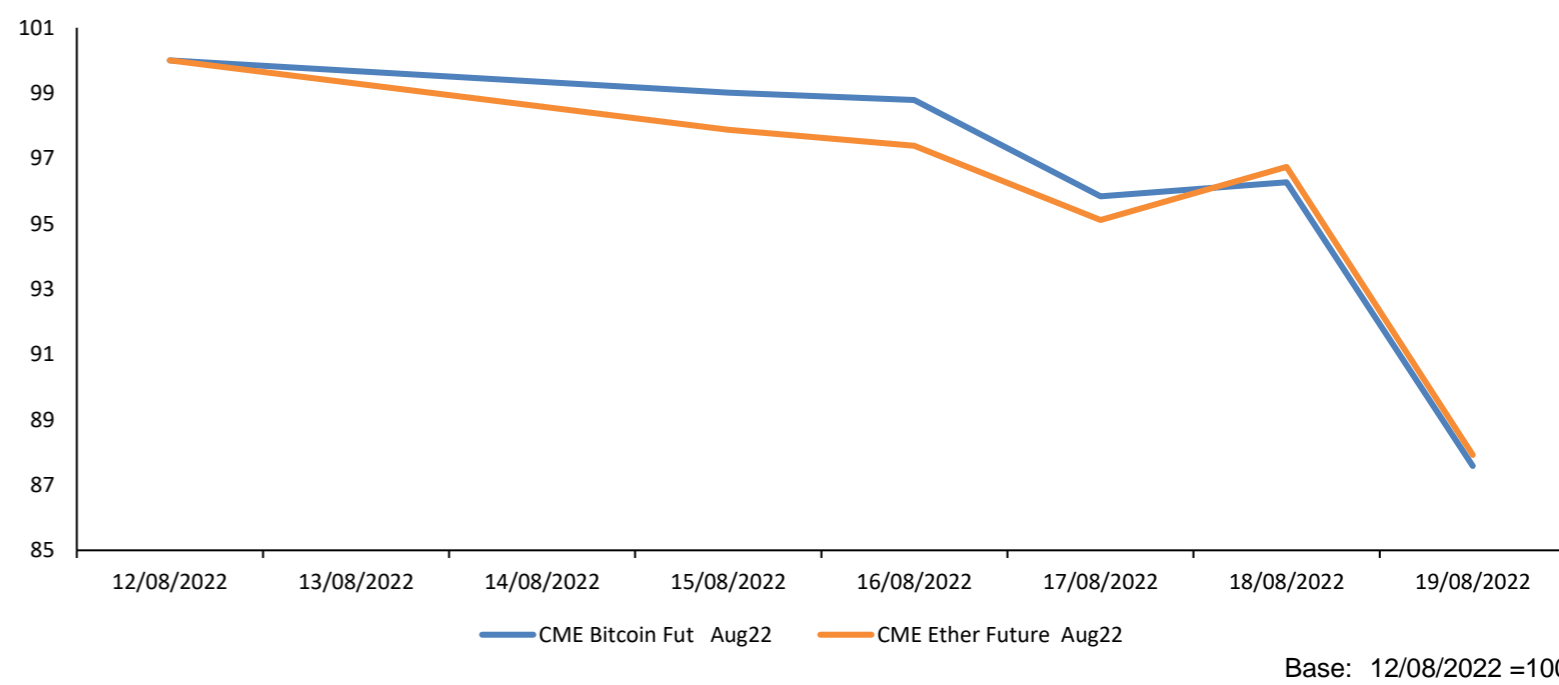

Base: 12/08/2022 =100

Coordinador Laboratorio de Mercado de Capitales: Ms Javier Penny
 Apoyo: Maciell Esquerre, Fedele Calle, Mariafe Urrutia, Miguel Solimano
 email: pulsobursatil@ulima.edu.pe
 facebook: www.facebook.com/pulsobursatil.ul

TIPO DE CAMBIO CERRÓ AL ALZA A LA ESPERA DE MEDIDAS MÁS



América Latina

Fecha Hora	Evento	Periodo	Encues(M)	Efectivo	Anterior	País/región
08/16/22 11:08	IPC (MoM)	Jul	--	0.70%	0.80%	Jamaica
08/19/22 06:00	Ventas al por menor YoY	Jun	5.00%	4.00%	5.20%	México
08/16/22 10:00	Balanza comercial	Jun	-\$200.0m	-\$332.8m	-\$1732.5m	Colombia
08/18/22 07:30	PIB YoY	2Q	5.70%	5.40%	7.20%	Chile
08/16/22 09:00	Reservas internacionales semanal	Aug 12	--	\$199405m	\$199314m	México
08/16/22 06:00	IPC FGV IPC-S	Aug 15	-1.16%	-1.28%	-1.13%	Brasil
08/16/22 11:00	PIB QoQ	2Q	1.80%	1.50%	1.00%	Colombia
08/15/22 10:00	Actividad económica YoY	Jun	2.60%	3.40%	2.30%	Perú
08/15/22 11:18	Balanza comercial	Jun	--	305.0m	347.8m	Ecuador
08/15/22 07:00	Actividad económica MoM	Jun	0.35%	0.69%	-0.11%	Brasil
08/15/22 13:00	Balanza comercial semanal	Aug 14	--	\$793m	\$1236m	Brasil
08/15/22 07:00	Actividad económica YoY	Jun	2.70%	3.09%	3.74%	Brasil
08/18/22 07:30	PIB QoQ	2Q	0.30%	0.00%	-0.80%	Chile



Estados Unidos

Fecha Hora	Evento	Periodo	Encues(M)	Efectivo	Anterior	País/región
08/18/22 07:30	Peticiones iniciales de desempleo	Aug 13	264k	250k	262k	Estados Unidos
08/17/22 07:30	Ventas al por menor anticipadas MoM	Jul	0.10%	0.00%	1.00%	Estados Unidos
08/16/22 08:15	Producción industrial MoM	Jul	0.30%	0.60%	-0.20%	Estados Unidos
08/17/22 06:00	Solicitudes de hipoteca MBA	Aug 12	--	-2.30%	0.20%	Estados Unidos
08/16/22 07:30	Construcciones iniciales	Jul	1527k	1446k	1559k	Estados Unidos
08/18/22 09:00	Ventas viviendas de segunda	Jul	4.86m	4.81m	5.12m	Estados Unidos
08/18/22 09:00	Índice líder	Jul	-0.50%	-0.40%	-0.80%	Estados Unidos
08/15/22 07:30	Encuesta manufacturera NY	Aug	5	-31.3	11.1	Estados Unidos
08/18/22 07:30	Panorama de negocios por la Fed de Philadelphia	Aug	-5	6.2	-12.3	Estados Unidos
08/15/22 15:00	Flujos netos TIC a largo plazo	Jun	--	\$121.8b	\$155.3b	Estados Unidos
08/18/22 07:30	Reclamos continuos	Aug 6	1455k	1437k	1428k	Estados Unidos
08/17/22 07:30	Ventas al por menor sin autos MoM	Jul	-0.10%	0.40%	1.00%	Estados Unidos



Europa

Fecha Hora	Evento	Periodo	Encues(M)	Efectivo	Anterior	País/región
08/16/22 04:00	Expectativas de encuesta ZEW	Aug	-52.7	-55.3	-53.8	Alemania
08/18/22 02:00	IPC UE armonizado YoY	Jul	--	12.80%	12.60%	Eslovaquia
08/18/22 04:00	IPC YoY	Jul F	8.90%	8.90%	8.60%	Eurozona
08/16/22 04:00	ZEW Encuesta de la situación actual	Aug	-49	-47.6	-45.8	Alemania
08/15/22 00:00	IPC YoY	Jul	--	7.80%	7.80%	Finlandia
08/16/22 03:00	IPC YoY	Jul	--	17.30%	16.90%	Bulgaria
08/19/22 05:00	IPP YoY	Jul	--	30.20%	30.10%	Letonia
08/17/22 04:00	IPC YoY	Jul	--	12.30%	12.10%	Croacia
08/17/22 04:00	PIB SA QoQ	2Q P	0.70%	0.60%	0.70%	Eurozona
08/19/22 03:00	IPP YoY	Jul	25.30%	24.90%	25.60%	Polonia
08/15/22 02:00	IPC YoY	Jul	--	13.60%	13.20%	Eslovaquia
08/17/22 04:00	PIB SA YoY	2Q P	4.00%	3.90%	4.00%	Eurozona
08/15/22 00:00	IPC (MoM)	Jul	--	0.30%	0.70%	Finlandia



Asia

Fecha Hora	Evento	Periodo	Encues(M)	Efectivo	Anterior	País/región
08/16/22 21:00	RBNZ Tasa efectivo oficial	Aug 17	3.00%	3.00%	2.50%	Nueva Zelanda
08/17/22 20:30	Tasa de desempleo	Jul	3.50%	3.40%	3.50%	Australia
08/18/22 02:00	BSP tipo de préstamo a un día	Aug 18	3.75%	3.75%	3.25%	Filipinas
08/17/22 20:30	Variación en empleo	Jul	25.0k	-40.9k	88.4k	Australia
08/16/22 18:50	Órdenes de máquinas centrales MoM	Jun	1.00%	0.90%	-5.60%	Japón
08/16/22 19:30	Exportaciones no de petróleo YoY	Jul	6.40%	7.00%	9.00%	Singapur
08/14/22-08/22/22	BoP Balanza por cuenta corriente	2Q E	--	--	2512.2m	Kazajstán
08/15/22 23:30	Índice industrial terciario MoM	Jun	0.40%	-0.20%	0.80%	Japón
08/18/22 17:45	Balanza comercial NZD	Jul	--	-1092m	-701m	Nueva Zelanda
08/18/22 18:30	IPC (YoY)	Jul	2.60%	2.60%	2.40%	Japón
08/17/22 21:00	Tipo vigente de depósito CBSL	Aug 18	14.50%	14.50%	14.50%	Sri Lanka
08/15/22 03:29	Producción industrial YoY	Jul	--	-2.40%	-1.30%	Kazajstán
08/19/22 02:30	Reservas internacionales	Aug 12	--	\$221.7b	\$219.9b	Tailandia

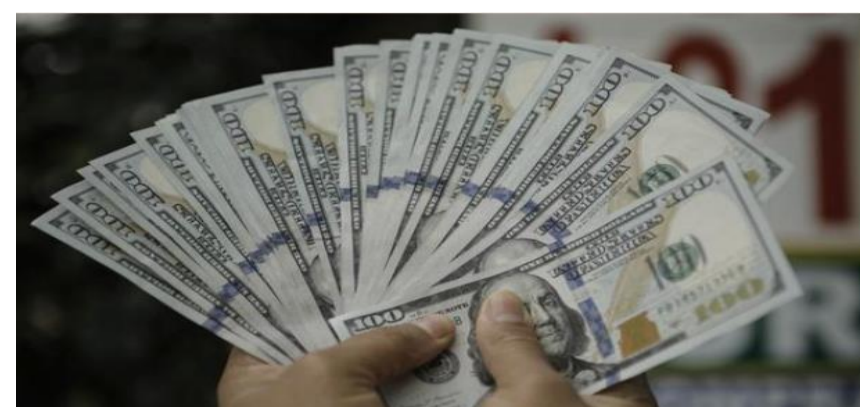

El precio del dólar en Perú cerró al alza el viernes, debido a que inversores tomaban posiciones en dólares para cubrir portafolios de cara al fin de semana mientras crecen las apuestas de que la Reserva Federal (Fed) seguirá endureciendo la política monetaria.

Para ver el comentario económico en Gestión, clic [aquí](#).

MORGAN STANLEY ELEVA BONOS DE PERÚ A NEUTRAL ANTE RIESGO DESCONTADO.



El banco estadounidense Morgan Stanley eliminó una postura de "disgusto" sobre los bonos externos soberanos del Perú y se volvió neutral, diciendo que los títulos valores ya están descontando una alta incertidumbre política y que los fundamentos siguen siendo sólidos.

Para ver el reporte institucional, clic [aquí](#).

KURT BURNEO: "MEF NO ESTÁ CONSIDERANDO TODAVÍA UN REACTIVA III"



"Necesitamos que se mejore la recuperación de los recursos puestos a disposición del Reactiva I y II para después pensar quizás en un Reactiva III, pero eso no está considerado prioritario dentro del plan de reactivación económica", agregó.

Para ver el programa de este evento, clic [aquí](#).