

PULSO SEMANAL

DEL 22/08 AL 26/08

[Universidad de Lima](#)
Facultad de Ciencias Empresariales y Económicas
Carrera de Economía
Laboratorio de Mercado de Capitales

Coordinador Laboratorio de Mercado de Capitales: MS Javier Penny
Apoyo: Maciell Esquerre, Mariafé Urrutia, Fedele Calle, Miguel Solimano
email: pulsobursatil@ulima.edu.pe
facebook: www.facebook.com/pulsobursatil.ul
Teléfono: 4376767 Anexos: 35340

MERCADO INTEGRADO LATINOAMERICANO

Perú



El índice de la Bolsa de Valores de Lima cerró la semana con un rendimiento acumulado de -1.15% y un rendimiento ajustado a dólares de -0.51%. Entre las noticias significativas se encuentra, según Osinergmin, el precio mayorista de la gasolina bajó hasta 2.66% en la última semana. El ministro de economía, Kurt Burneo, expresó que si la economía no crece a 5% no será posible incorporar a los jóvenes al mercado laboral, dando a conocer su plan de reactivación de la economía. Según expresó el MEF: la Inversión minera, con cifras negativas, caerá 2.1% este año y 2.4% el 2023.

Chile



El principal índice chileno IPSA cerró la semana con un rendimiento acumulado de +3.19% y un rendimiento ajustado a dólares de +8.96%. Entre las noticias significativas se encuentra que la Reforma tributaria aumentaría en un 50% los impuestos a inversiones chilenas en el exterior al eliminar beneficios tributarios vigentes desde 1997. Los inversionistas han mostrado inquietudes frente al proyecto de rebaja de la jornada laboral a 40 horas y como este afectará a las empresas.

México



El principal índice mexicano IPC Mexbol cerró la semana con un rendimiento acumulado de -2.46% y un rendimiento ajustado a dólares de -1.81%. Entre las noticias significativas se encuentra que la pobreza laboral en México baja a 1.6% anual. El sector automotor mexicano teme represalias si escala disputa energética con EE.UU y Canadá. En la primera quincena de agosto la inflación se ubica en 8.62%.

Colombia



El principal índice colombiano COLCAP cerró la semana con un rendimiento acumulado de -0.68% y un rendimiento ajustado a dólares de -1.11%. Entre las noticias significativas se encuentra que, según Cepal, la economía colombiana crecerá al 6.5% en 2022. El segundo semestre mostraría desaceleración, pero PIB cerraría 2022 en 7%. El presidente Petro planea reajustar el mapa e incluir otro departamento.

Mejores y Peores Rendimientos 7D - Peru

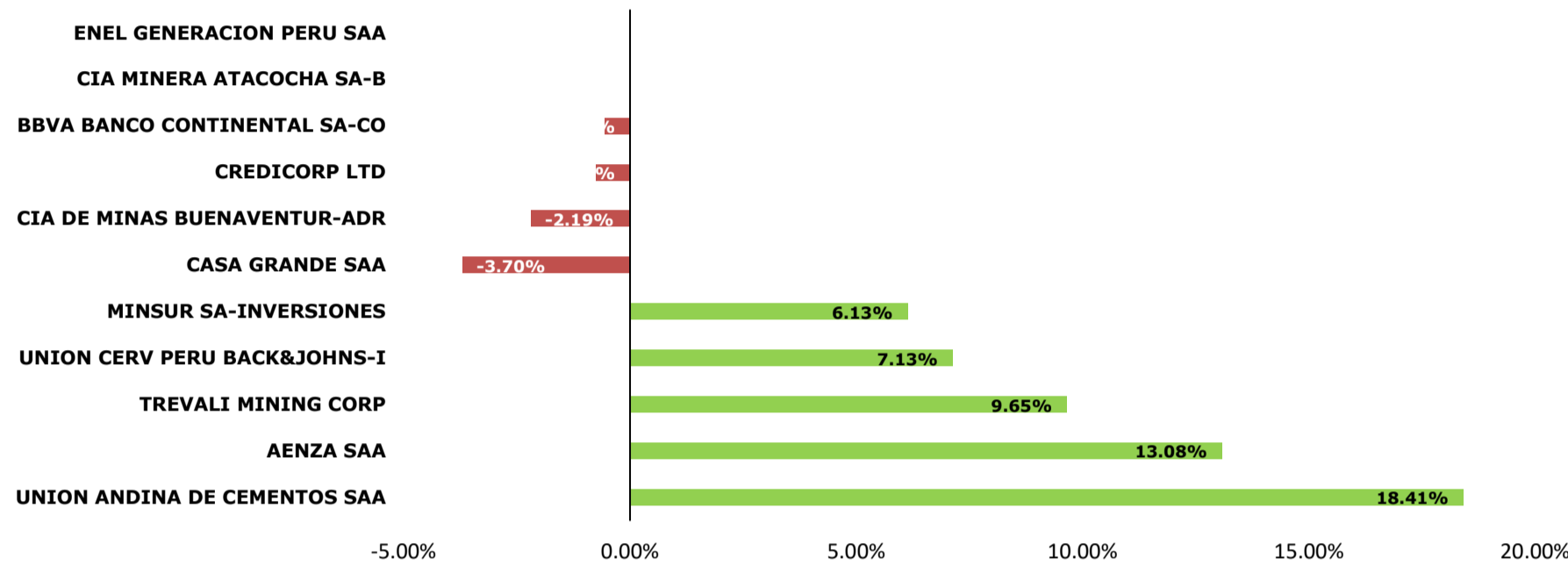

S&P BVL SECTORIAL A 7 DÍAS

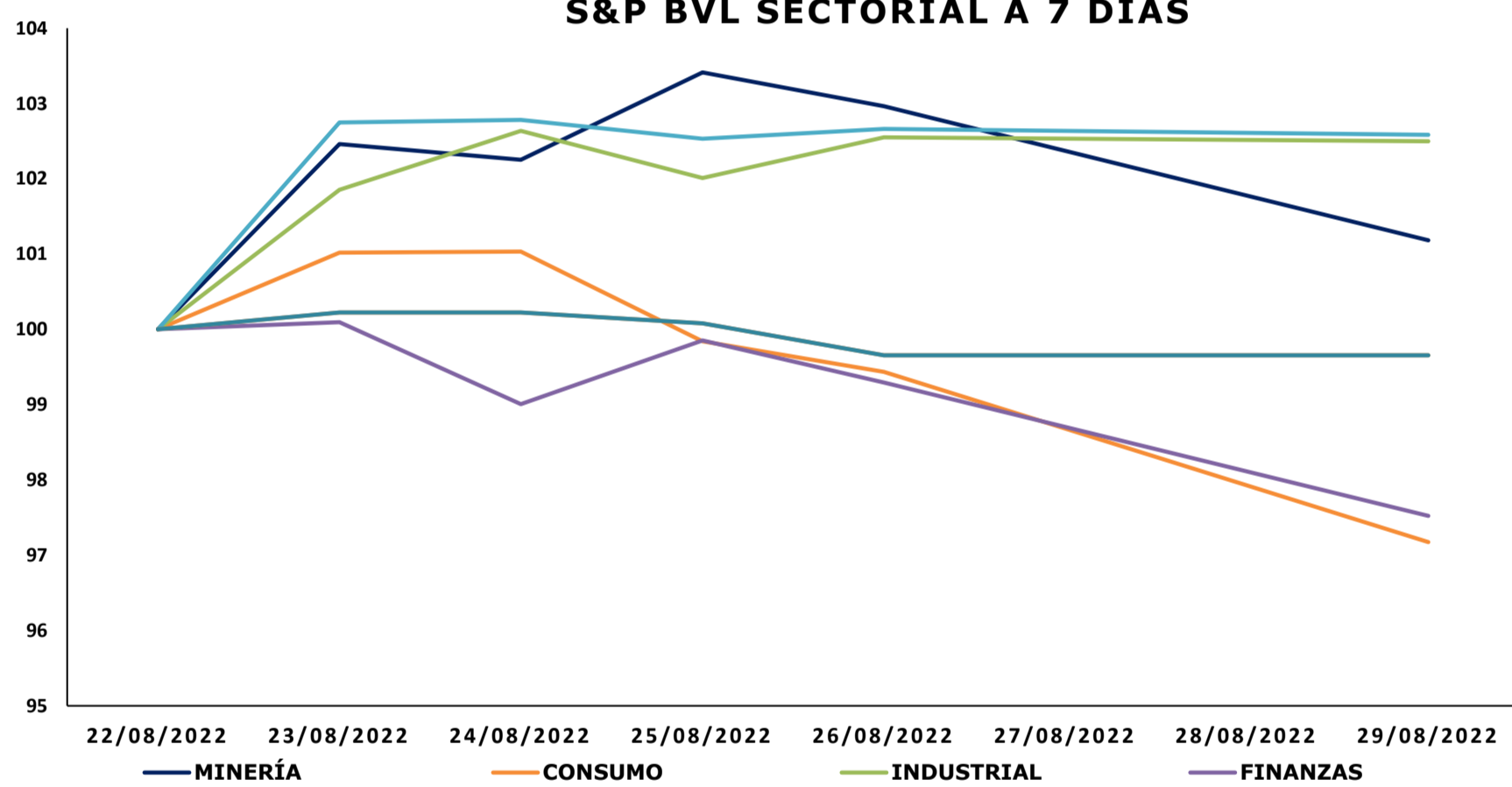

Fuente: Bloomberg

Base: 22/08/2022 =100

TRAYECTORIA DE LOS ÍNDICES A 7 DÍAS

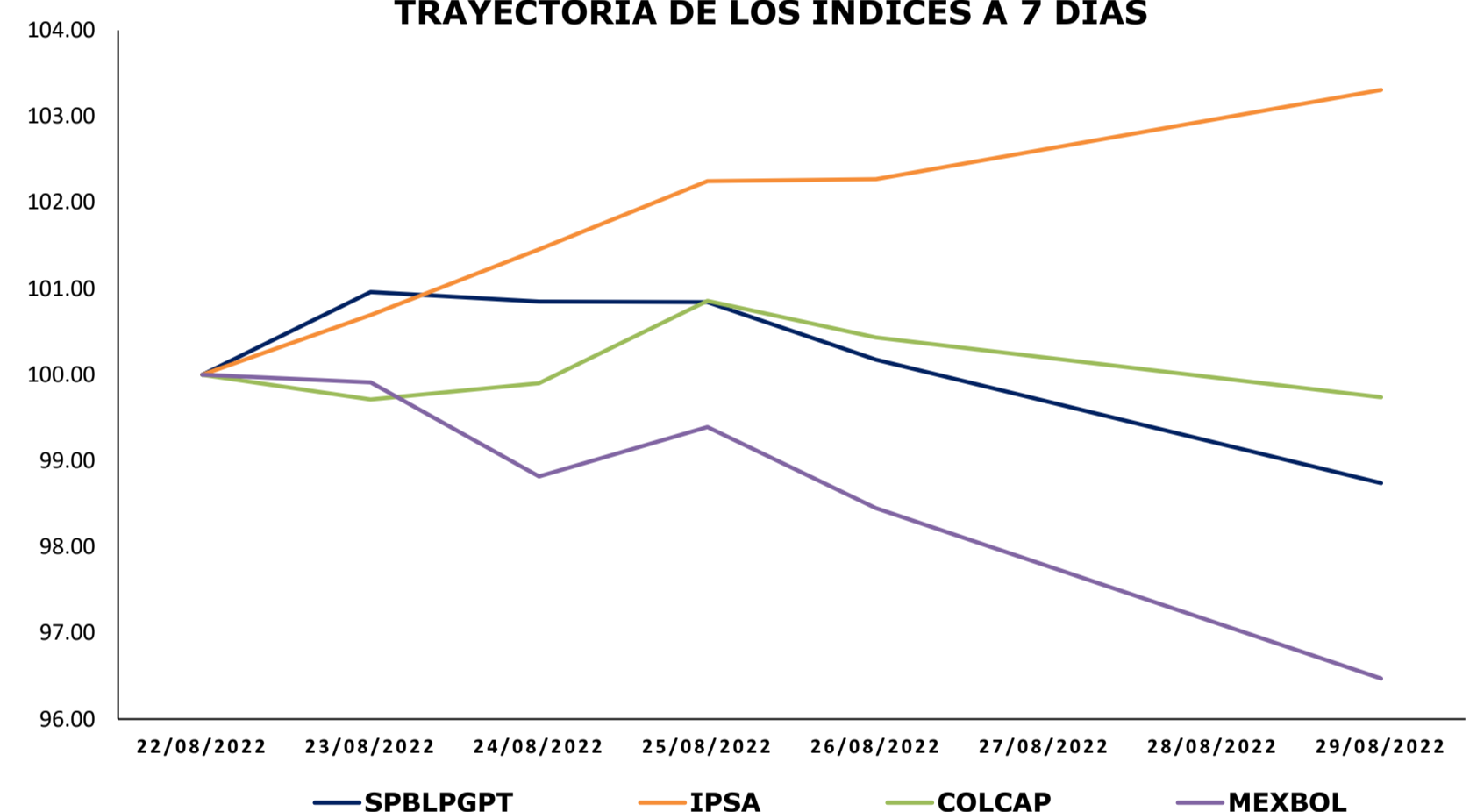

0

TRAYECTORIA DE LAS DIVISAS A 7 DÍAS

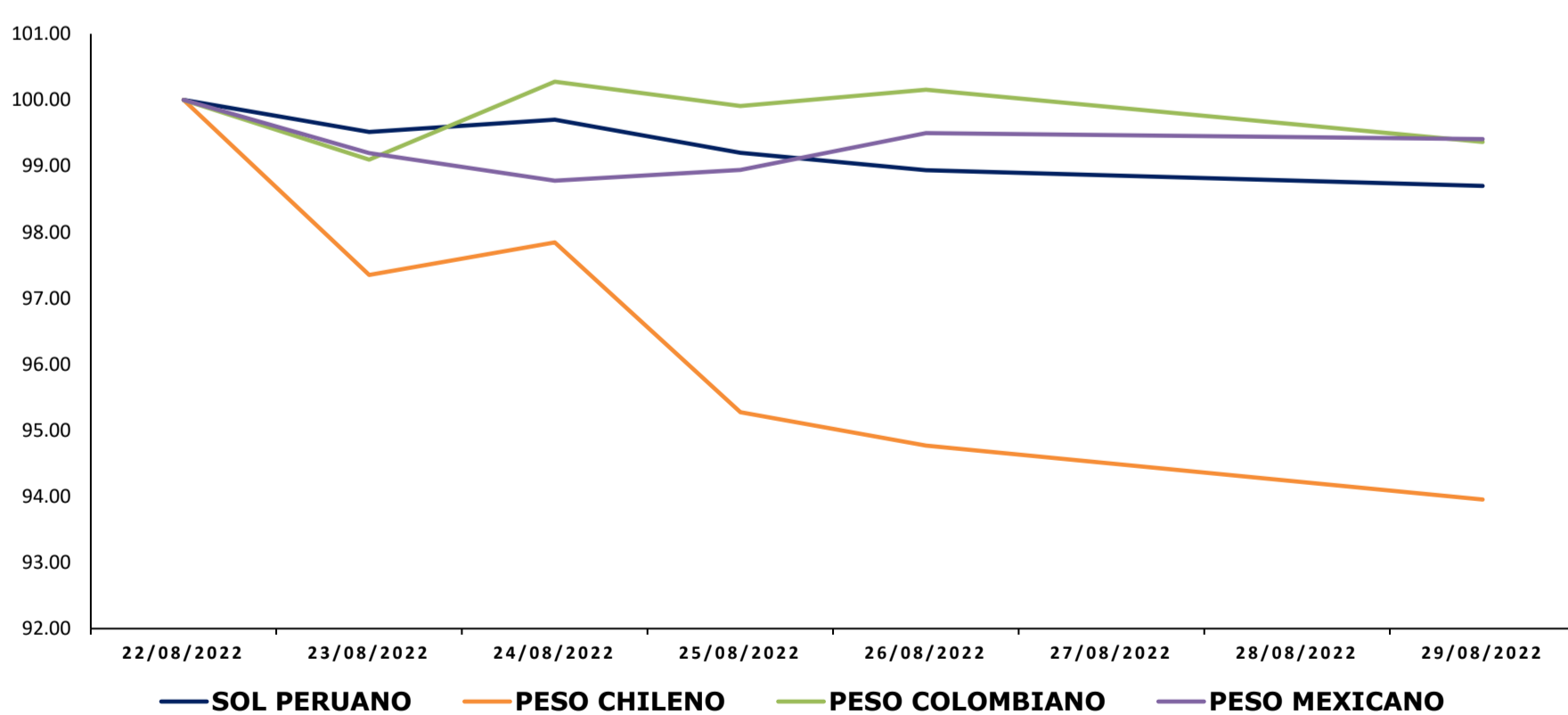

Fuente: Bloomberg

Base: 22/08/2022 =100

MILA: Tasas de Referencia de Política Monetaria

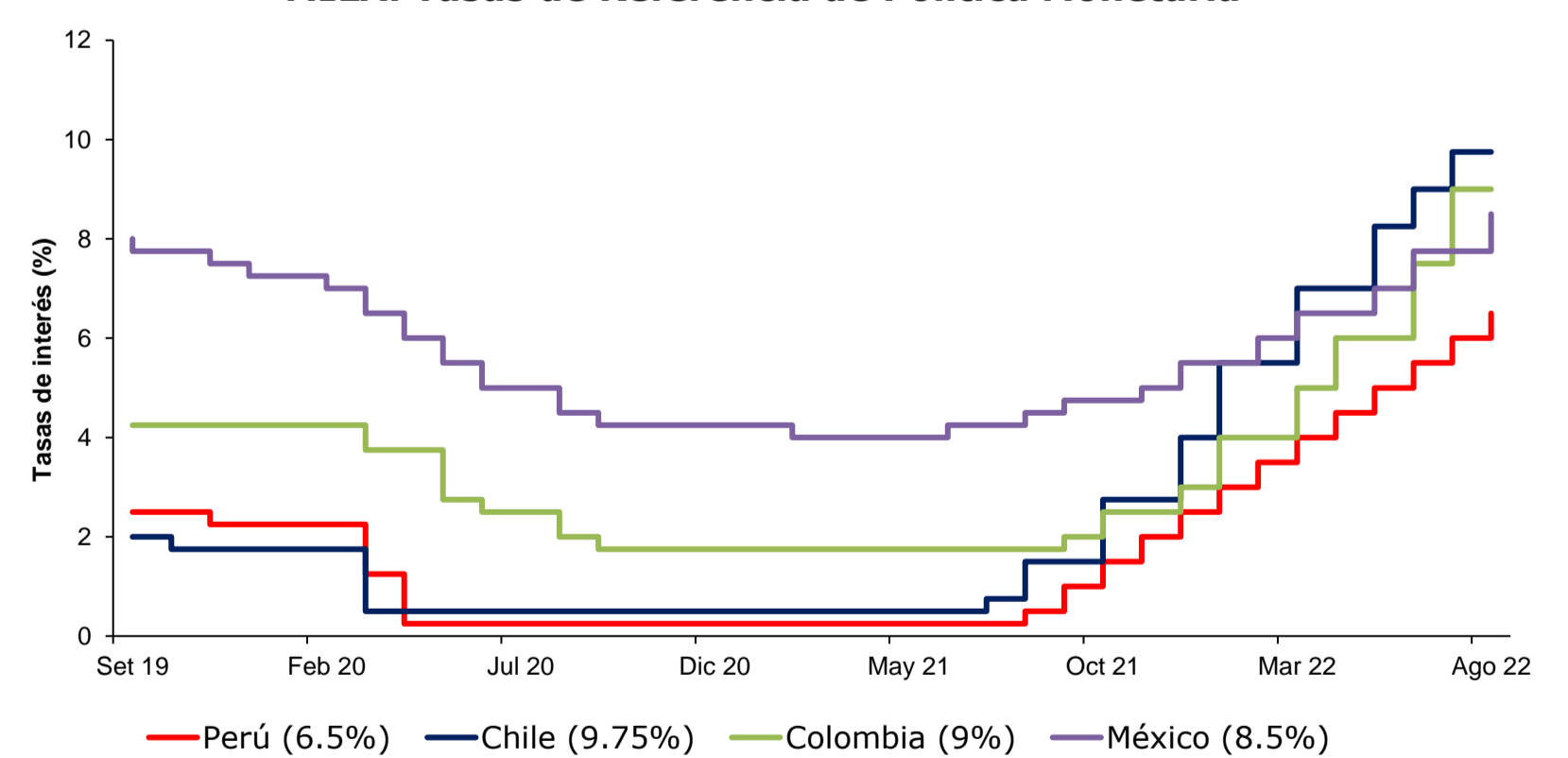

Fuente: Bloomberg

Coordinador Laboratorio de Mercado de Capitales: Ms Javier Penny
 Apoyo: Maciell Esquerre, Mariafé Urrutia, Fedele Calle, Miguel Solimano
 email: pulsobursatil@ulima.edu.pe
 facebook: www.facebook.com/pulsobursatil.ul

ESTADOS UNIDOS

Hechos Importantes

Los principales índices de Estados Unidos cerraron la semana con rendimientos negativos. En el caso del DOW JONES, cerró con un rendimiento de -4.22%. Asimismo, el S&P 500 cerró con un rendimiento de -4.04% a 5 días y por último el NASDAQ cerró con rendimiento de -4.44%. El mercado estadounidense comenzó su semana a la baja gracias a los indicios de que los mercados monetarios apuntan a que la Reserva Federal subirá su tipo de interés clave en otros 75 puntos básicos en septiembre. Este sentimiento siguió el martes debido a que los datos más recientes muestran signos de una economía en desaceleración, lo que afecta la confianza de los inversores.

Luego de 3 sesiones en pérdidas, el repunte se vio frenado por la preocupación por la postura restrictiva de la Fed, la crisis energética en Europa y las señales de una desaceleración económica en China, y la Asociación de Banqueros Hipotecarios, las solicitudes de hipotecas por parte del Gobierno aumentaron en 4% la semana pasada, lo cual incentivo al mercado a cerrar en positivo el miércoles.

Finalmente, la semana cerró con el mercado a la baja debido al comunicado del jefe de la Reserva Federal, Jerome Powell, quien señaló que el banco central seguiría subiendo los tipos de interés para controlar la inflación. Por lo cual los inversionistas reaccionaron con expectativas negativas, perdiendo la esperanza que la FED pueda cambiar su enfoque agresivo pronto.

Bonos del Tesoro (EEUU)

Instrumento	Moneda	Precio	Yield (%)	Duración
Nota 2 años	USD	99.664	3.423	1.952
Nota 3 años	USD	99.109	3.441	2.846
Nota 5 años	USD	99.410	3.253	4.666
Nota 7 años	USD	99.469	3.205	6.339
Nota 10 años	USD	96.977	3.102	8.747
Bono 20 años	USD	98.242	3.494	14.606
Bono 30 años	USD	95.383	3.240	19.679

Mejores y Peores Rendimientos S&P 500 a 7 Días

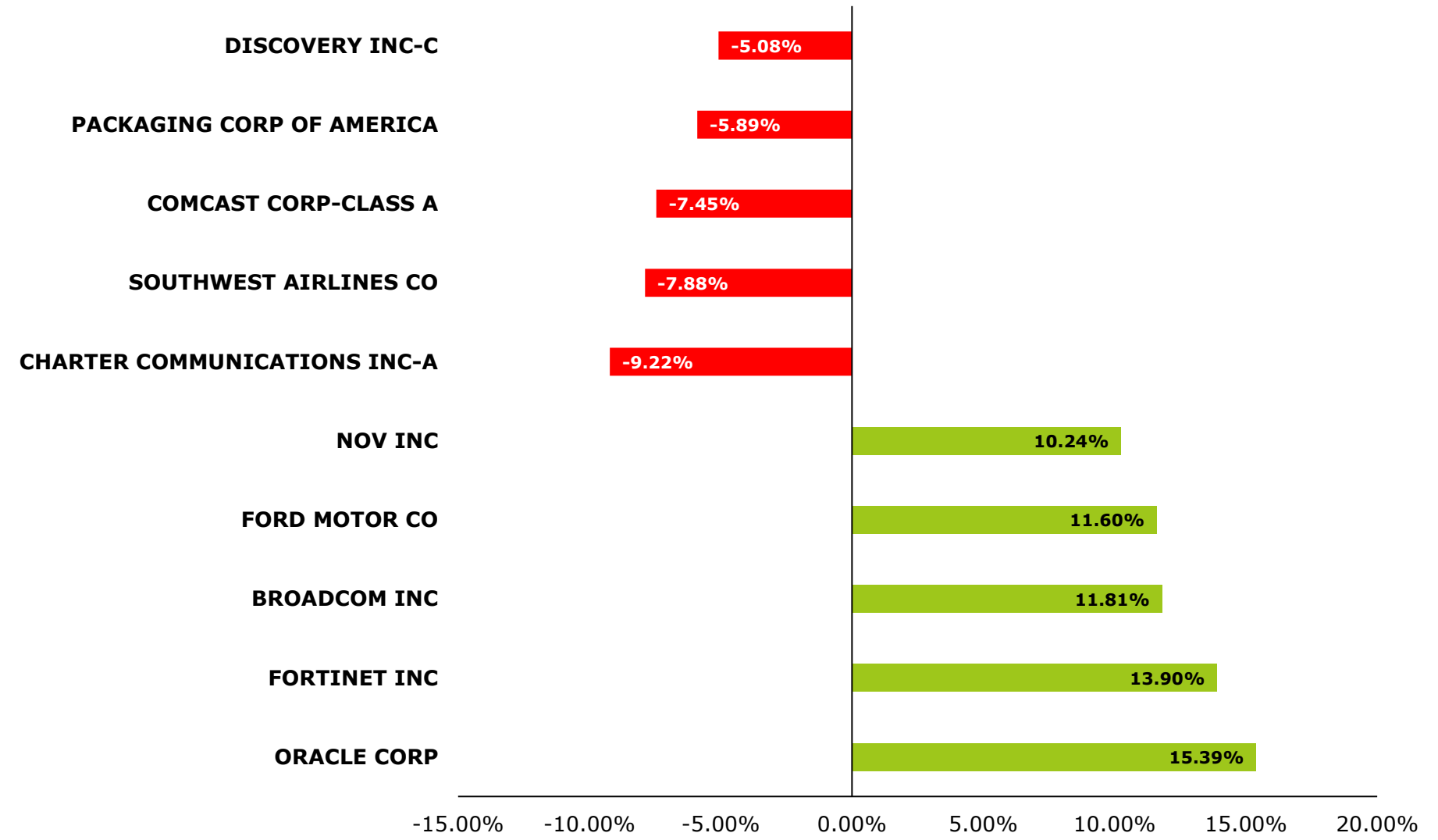

Fuente: Bloomberg

Curva Soberana - Estados Unidos

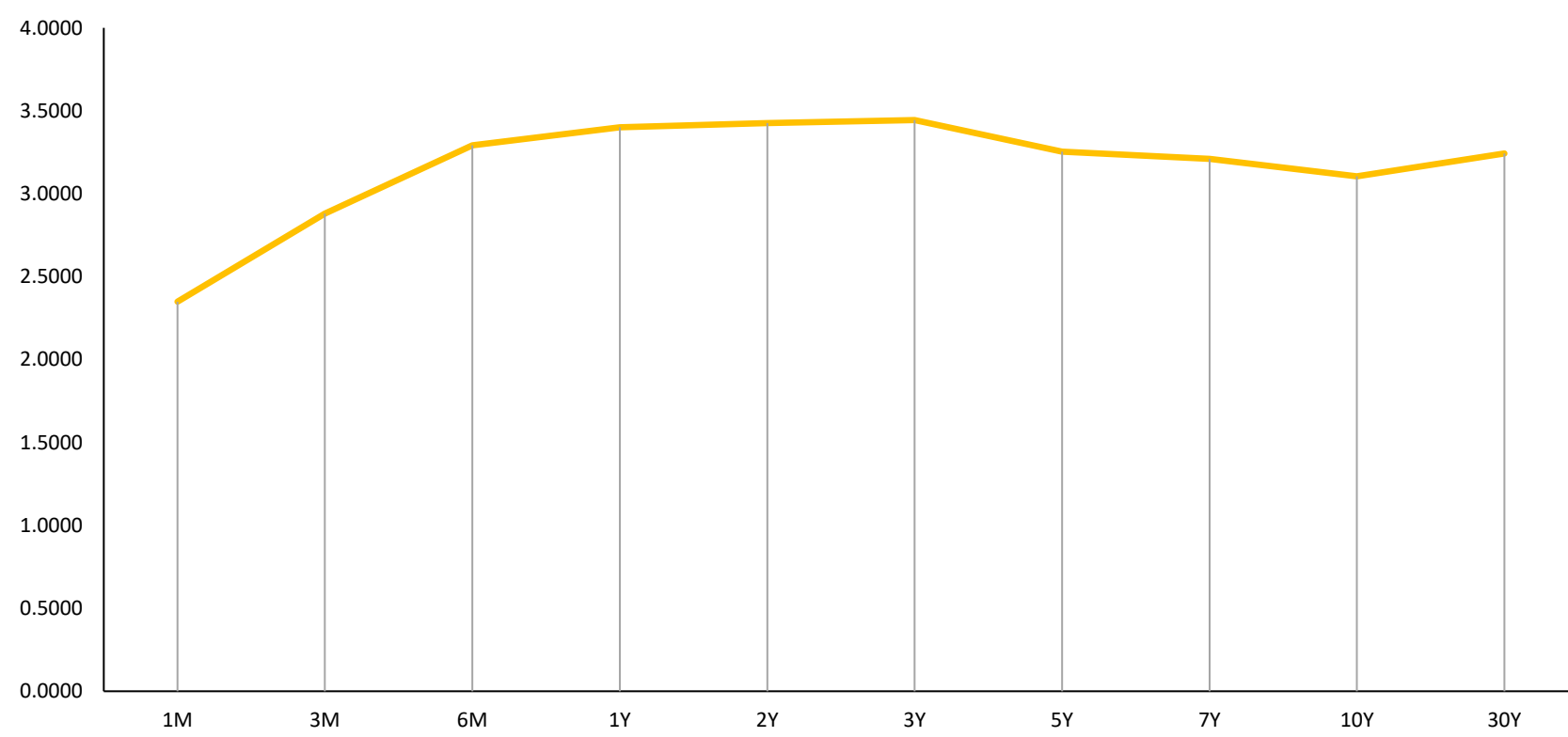

Fuente: Bloomberg

Tasa de Inflación % (5 años) - Estados Unidos

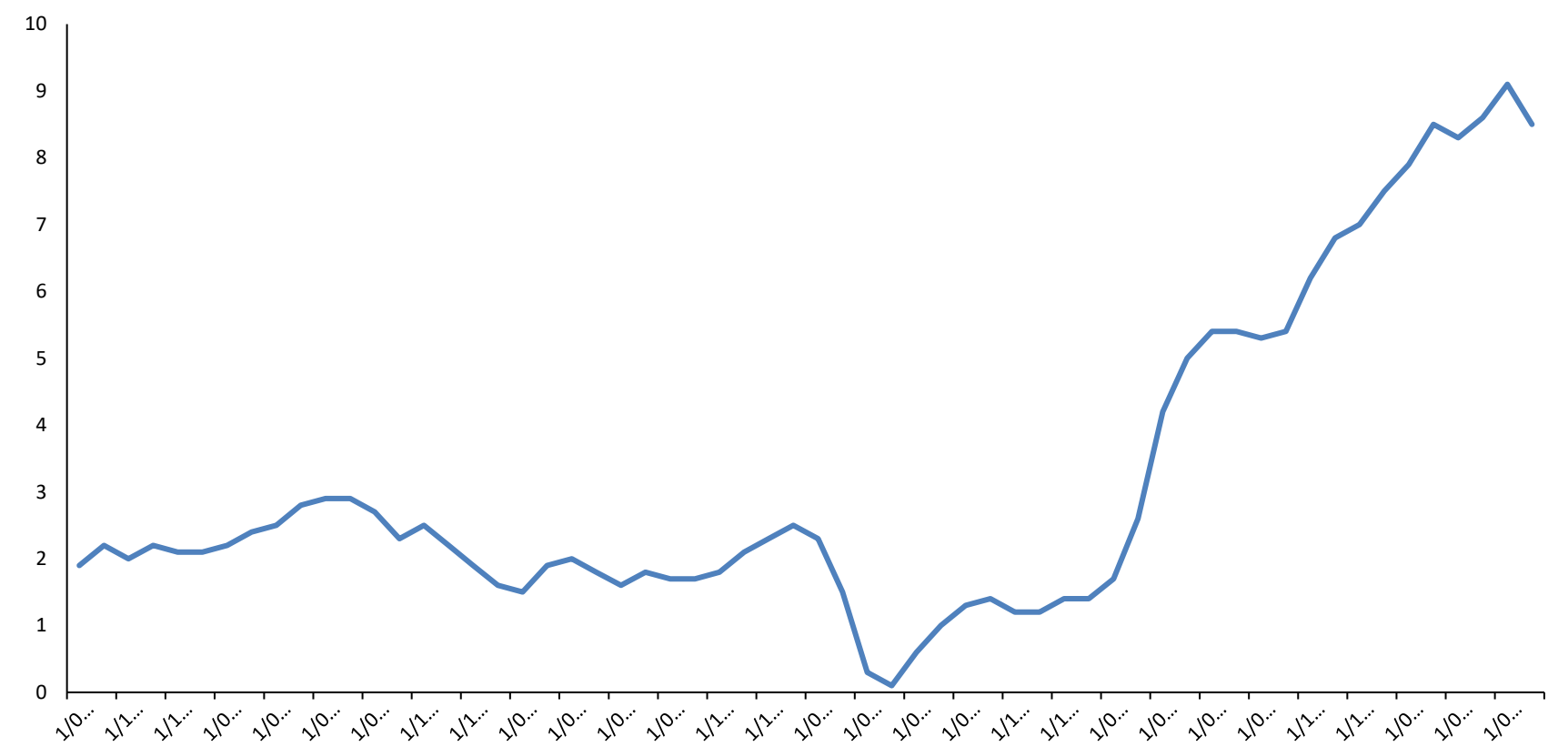

Fuente: Bloomberg

Trayectoria Índices a 7 Días

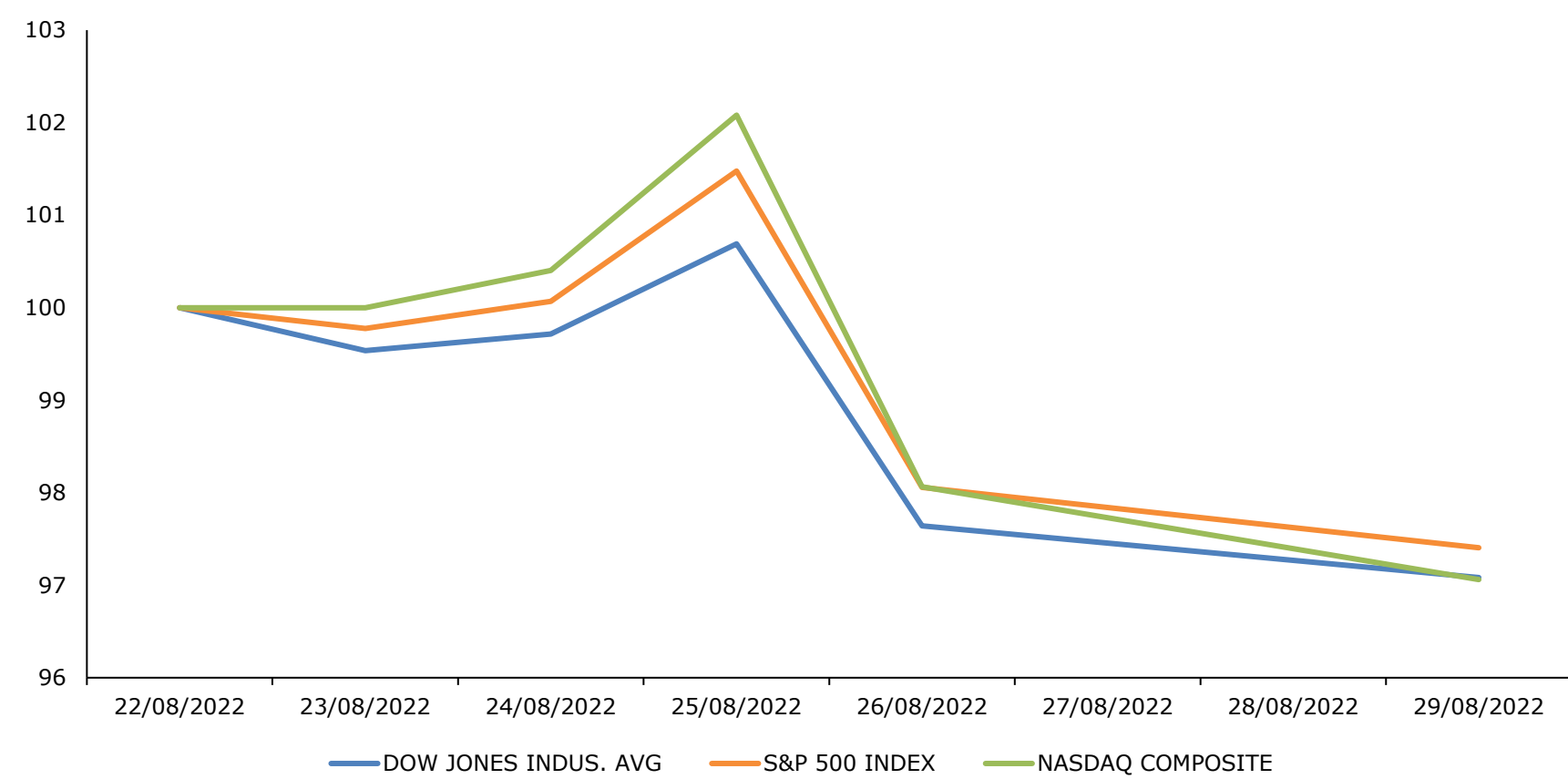

Fuente: Bloomberg

Base: 22/08/2022 = 100

Trayectoria VIX ETF (3 Meses)

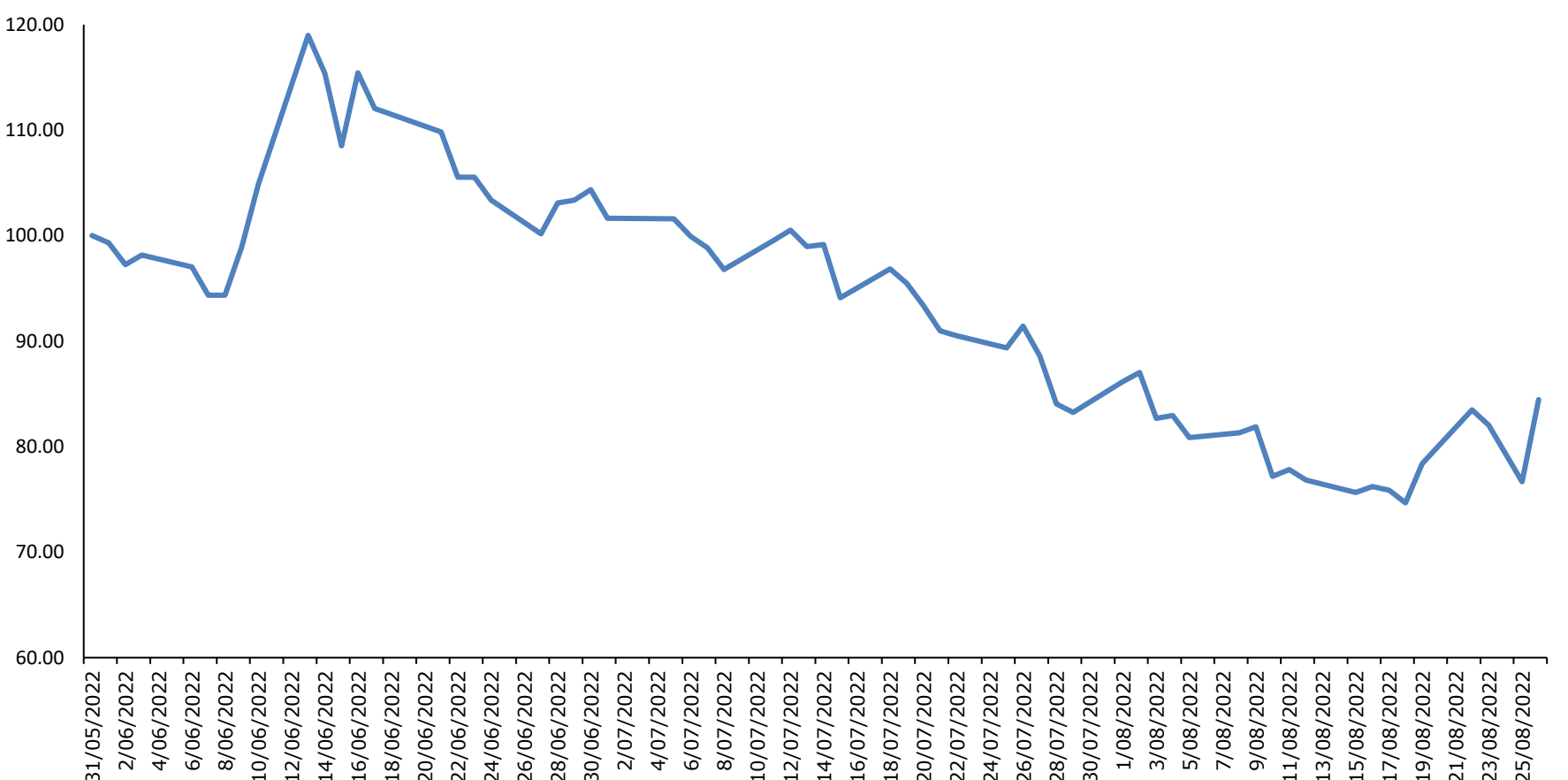

Fuente: Bloomberg

Base: 05/31/2022 = 100

**Representa la inversa de la percepción al riesgo

Principales ETF's

Instrumento	Moneda	Precio	1D	5D	YTD
SPDR S&P 500 ETF	USD	402.63	-0.66%	-2.59%	-15.23%
ISHARES MSCI EME	USD	39.76	-0.62%	0.53%	-18.61%
ISHARES IBOXX HI	USD	75.52	-0.38%	-0.74%	-13.21%
SPDR-FINL SELECT	USD	33.48	-0.71%	-2.08%	-14.26%
VANECK GOLD MINE	USD	24.61	-1.16%	-2.61%	-23.17%
ISHARES RUSSELL	USD	187.24	-0.92%	-1.78%	-15.83%
SPDR GOLD SHARES	USD	161.86	0.06%	0.14%	-5.32%
ISHARES 20+ YEAR	USD	112.68	-0.83%	0.02%	-23.96%
INVESCO QQQ TRUS	USD	304.41	-0.99%	-3.17%	-23.49%
ISHARES BIOTECHN	USD	122.1	-0.69%	-2.79%	-20.00%
SPDR-ENERGY SEL	USD	84.09	1.51%	6.03%	51.51%
PRO ULTRA VIX ST	USD	10.31	-0.96%	0.29%	-17.06%

*Leyenda: Variación 1D: 1 Día; 5D: 5 Días; YTD: Var.% 31/12/20 a la fecha

Instrumento	Moneda	Precio	1D	5D	YTD
UNITED STATES OI	USD	78.69	3.74%	5.37%	44.76%
ISHARES MSCI BRA	USD	32.29	0.87%	0.53%	15.03%
SPDR OIL&GAS EXP	USD	150.83	1.22%	-0.74%	57.33%
SPDR-UTIL SELECT	USD	75.94	0.30%	-2.08%	6.09%
ISHARES US REAL	USD	96.04	-0.89%	-2.61%	-17.31%
SPDR S&P BIOTECH	USD	83.96	-1.27%	-1.78%	-25.01%
ISHARES IBOXX IN	USD	110.29	-0.74%	0.14%	-16.77%
ISHARES JP MORGAN	USD	86.02	-0.60%	0.02%	-21.13%
REAL EST SEL SEC	USD	42.61	-0.86%	-3.17%	-17.76%
ISHARES CHINA LA	USD	30.42	-0.91%	-2.79%	-16.84%
SPDR-CONS STAPLE	USD	74.33	-0.16%	6.03%	-3.61%
V/E JR GLD MINER	USD	30.54	-1.29%	0.29%	-27.16%

*Leyenda: Variación 1D: 1 Día; 5D: 5 Días; YTD: Var.% 31/12/20 a la fecha

EUROPA

STOXX 600

El índice paneuropeo STOXX 600 termina con un rendimiento semanal negativo de -2.58% en moneda local, y rendimiento ajustado en dólares de -3.10%. Inició su semana con pérdidas, debido al anuncio sobre el corte de suministro de gas natural a Europa durante tres días a finales de mes por parte de Rusia. El miércoles la tendencia cambió a causa de rendimientos positivos en las acciones del sector salud y tecnología. Asimismo, el jueves el índice continuó al alza, liderado por ganancias en el sector energía. En un contexto donde la región se enfrenta a una crisis de gas natural debido a las sanciones emitidas por el Occidente, tras su invasión a Ucrania. La semana cerró negativa ante la reiterada postura restrictiva de la Fed, por parte de Jerome Powell en Jackson Hole, elevaron los temores.

Mejores y Peores Rendimientos a 7 Días - STOXX 600

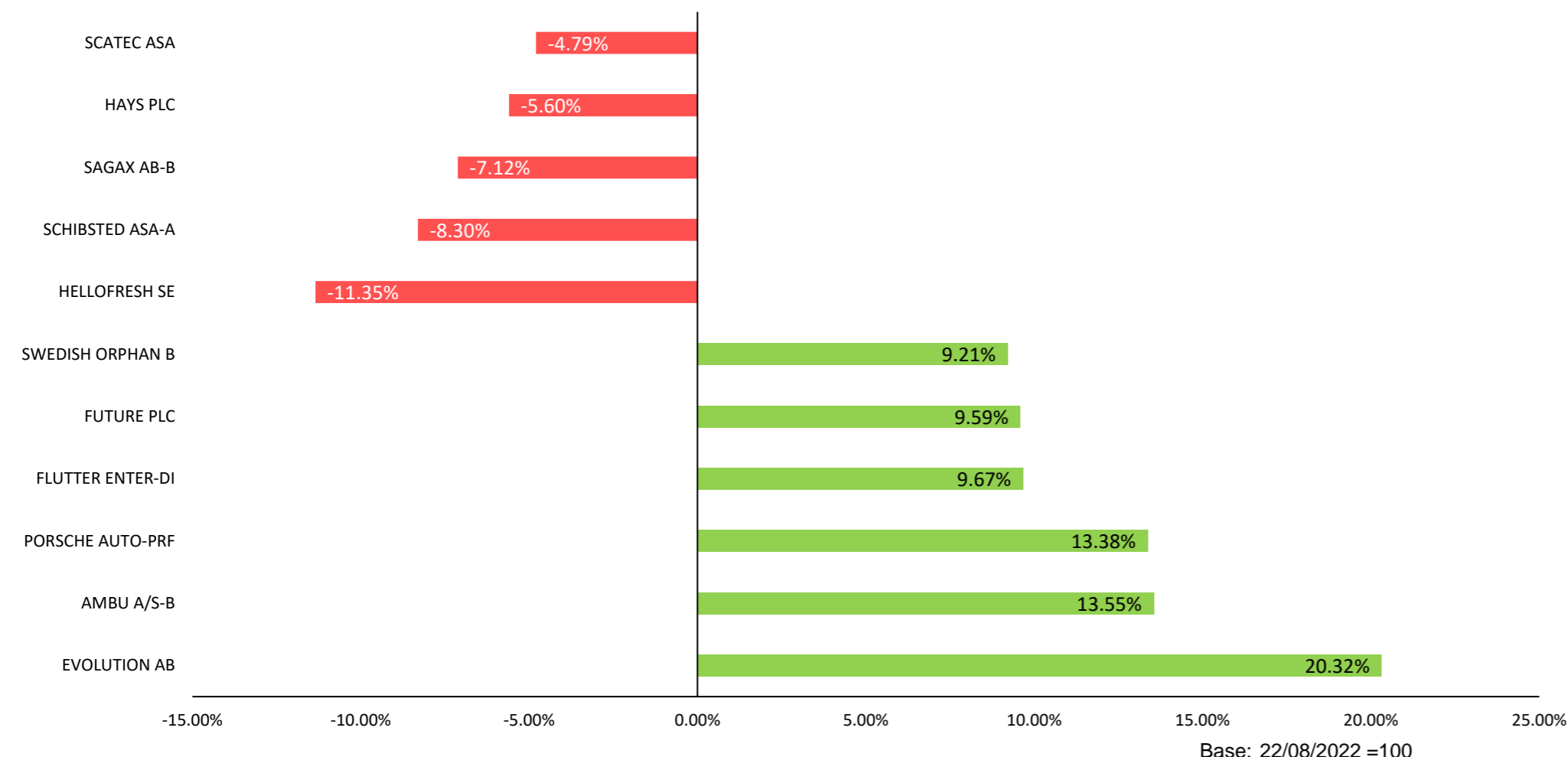

Fuente: Bloomberg

Mejores y Peores Rendimientos a 7 Días - DAX

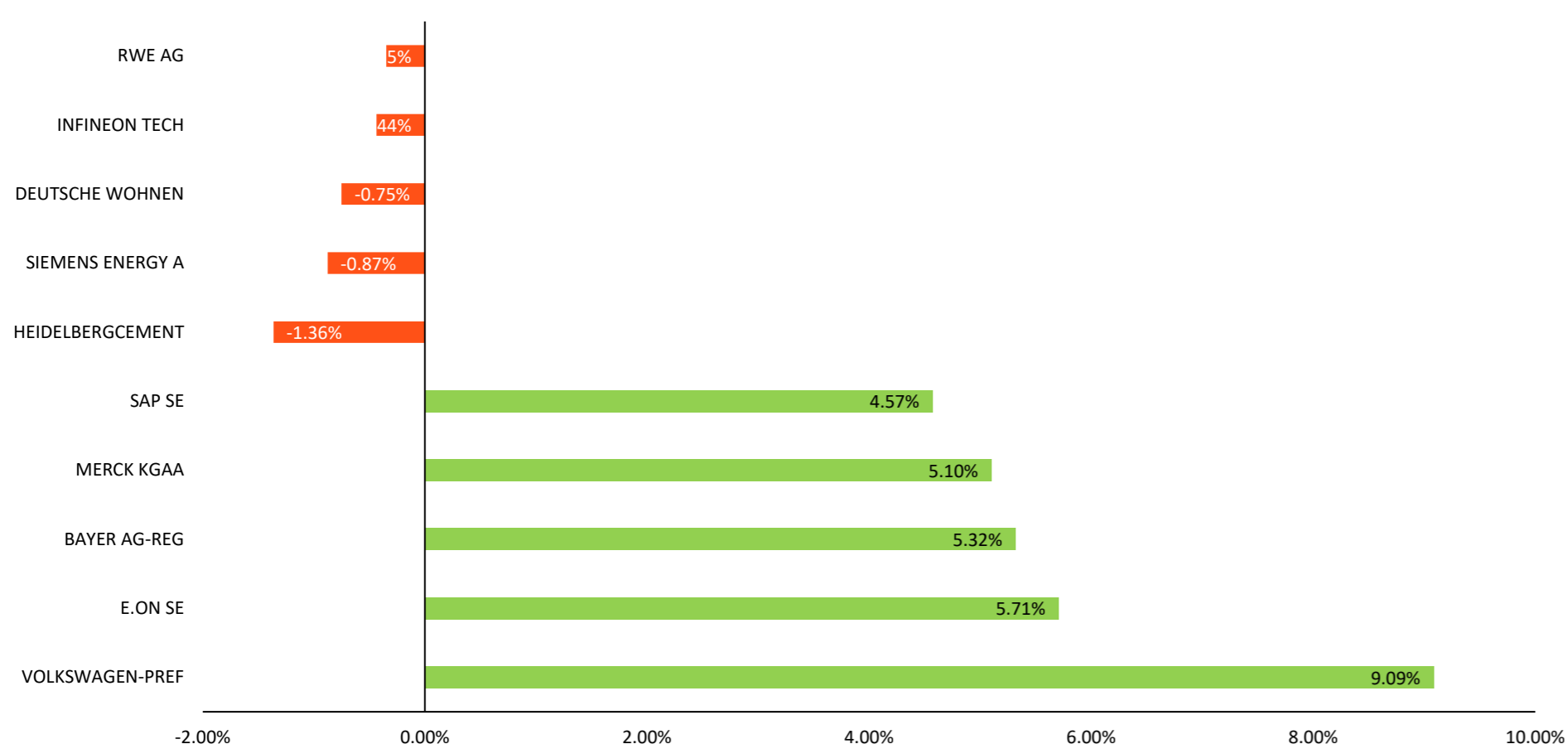

Fuente: Bloomberg

Trayectoria de los Índices a 7 Días

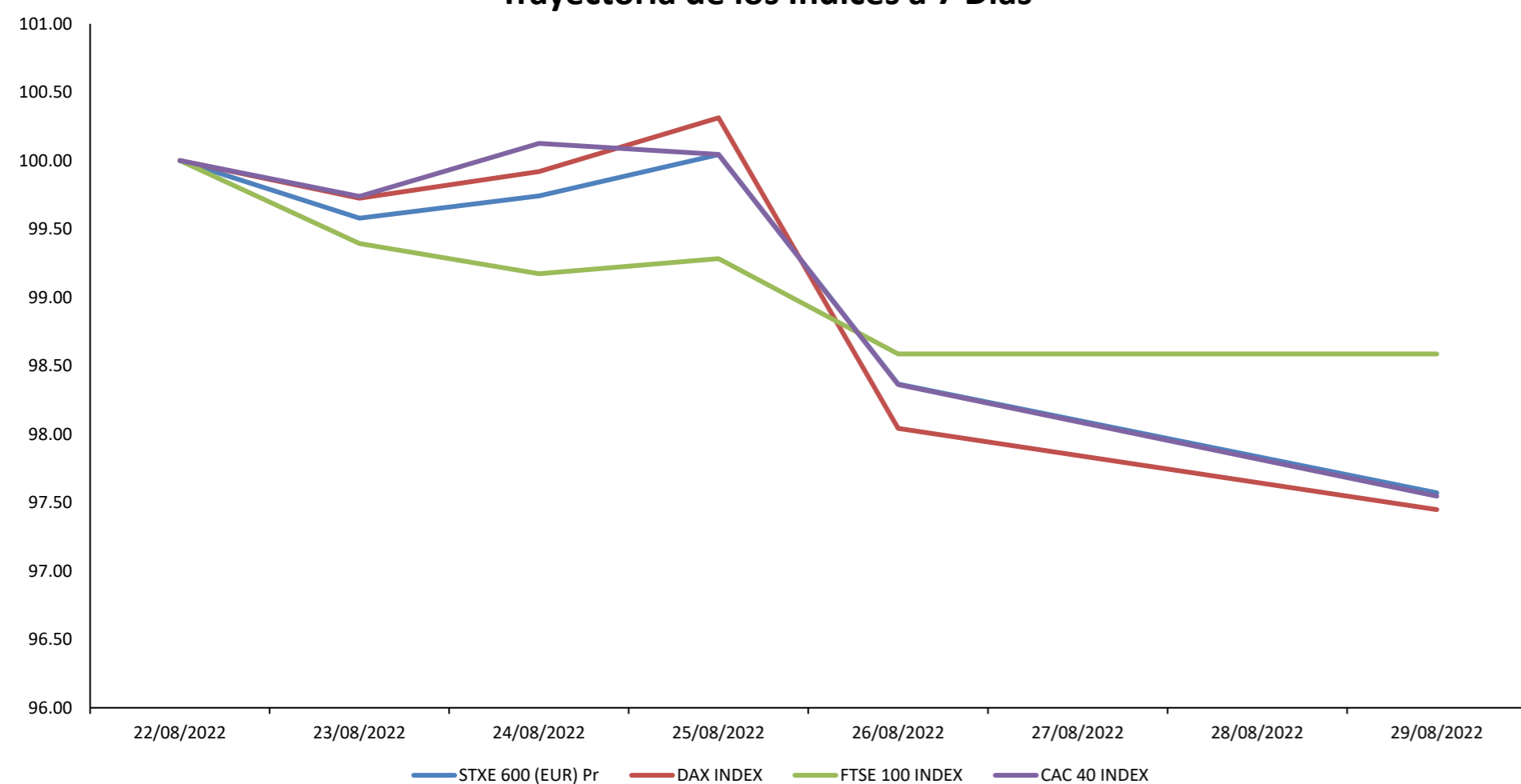

Fuente: Bloomberg

Alemania



El índice alemán DAX termina con un rendimiento semanal negativo de -4.23% en moneda local, y rendimiento ajustado en dólares de -4.86%. Partió su semana a la baja, obteniendo su peor rendimiento en casi 7 semanas, con pérdidas lideradas por el sector energía y una reducción en la importación de gas natural en 7.7%. Al transcurrir la semana la tendencia tuvo un cambio positivo luego de que se anunciara el implemento de plantas de energía a carbón como sustituto del gas natural ruso. Además, de la apreciación en el precio de la energía en 13% que favoreció al mercado alemán. Sin embargo, la semana cerró de manera negativa ante la disminución de confianza por parte de los consumidores, llegando así a un mínimo histórico por tercera vez consecutiva.

Reino Unido



El índice inglés FTSE 100 termina con un rendimiento semanal positivo de -1.63% en moneda local, y rendimiento ajustado en dólares de -2.29%. El mercado comenzó a la baja después de que los datos mostraran una inflación por encima del 10%, lo que influyó de forma negativa en las decisiones de los inversores. El miércoles acabó con pérdidas en vista de que las acciones apostaron porque el BCE aumente su tasa en 100 pb. El jueves la tendencia cambió impulsado por los sectores Energías y Materiales, a pesar del aumento en el costo de energía. De esta manera, culminó la semana con rendimientos negativos debido al aumento en la factura energética, la cual subirá un 80% en octubre.

Francia



El índice francés CAC 40 termina con un rendimiento semanal negativo de -3.41% en moneda local, y rendimiento ajustado en dólares de -4.05%. En vista de la creciente inflación, el gobierno implementó medidas para que las empresas participen en frenar el aumento de precios, sin embargo, esto no ayudó en los rendimientos del mercado el cual fue negativo. De esta manera, la tendencia el día miércoles cambió tras el anuncio de Emmanuel Macron viajó a Algeria en la semana, lo que brindó expectativas positivas a los inversores. Sin embargo, el jueves los rendimientos fueron negativos después de que se alegara que TotalEnergies podría estar proporcionando indirectamente combustible para aviones a la fuerza aérea del Kremlin. Cerrando la semana a la baja gracias al agresivo mensaje de Powell, donde afirmaba en "utilizar sus herramientas" con fuerza para atacar la creciente inflación.

Trayectoria Divisas a 7 Días

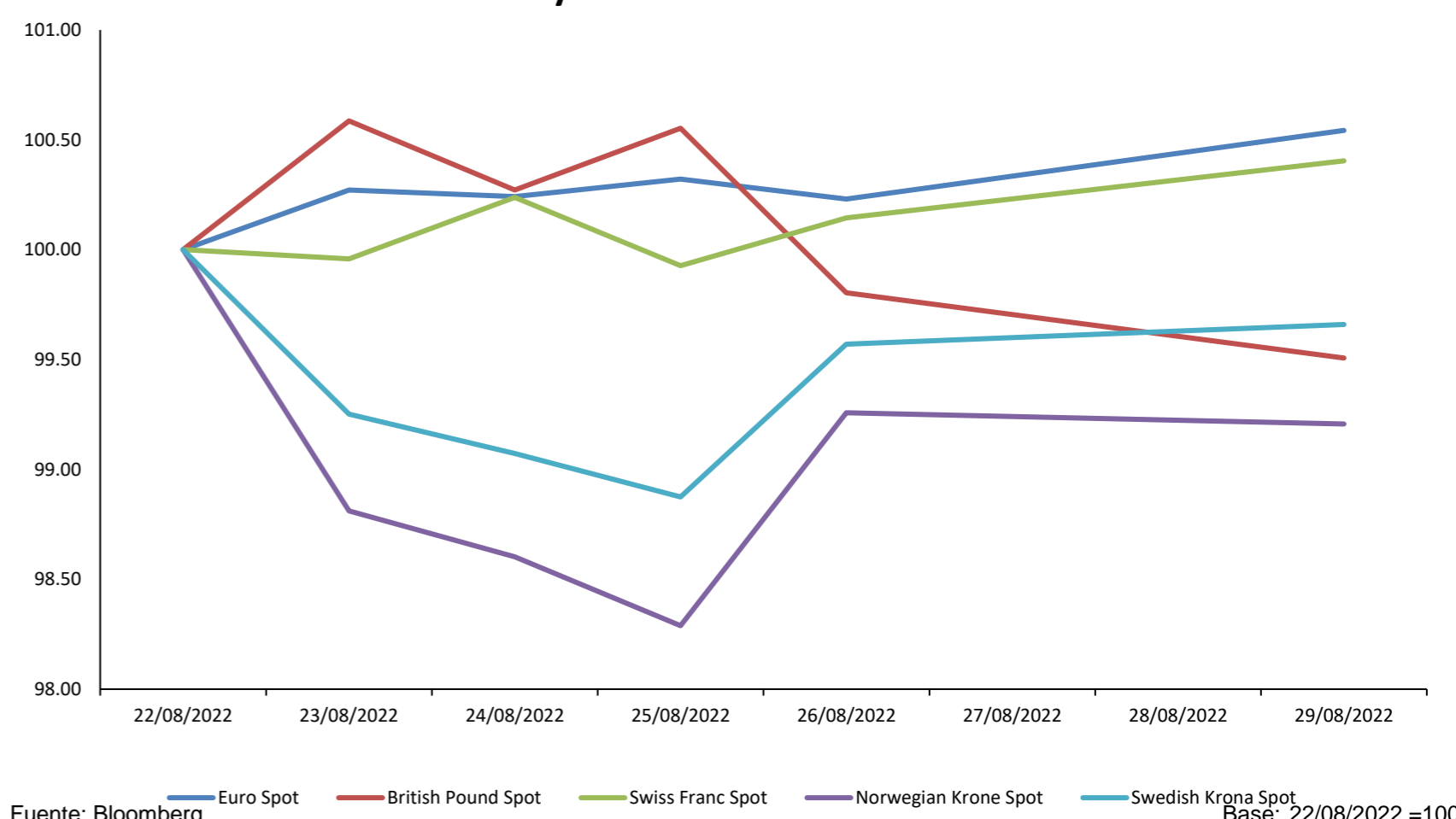

Fuente: Bloomberg

Tasa de Inflación BCE (5 Años)

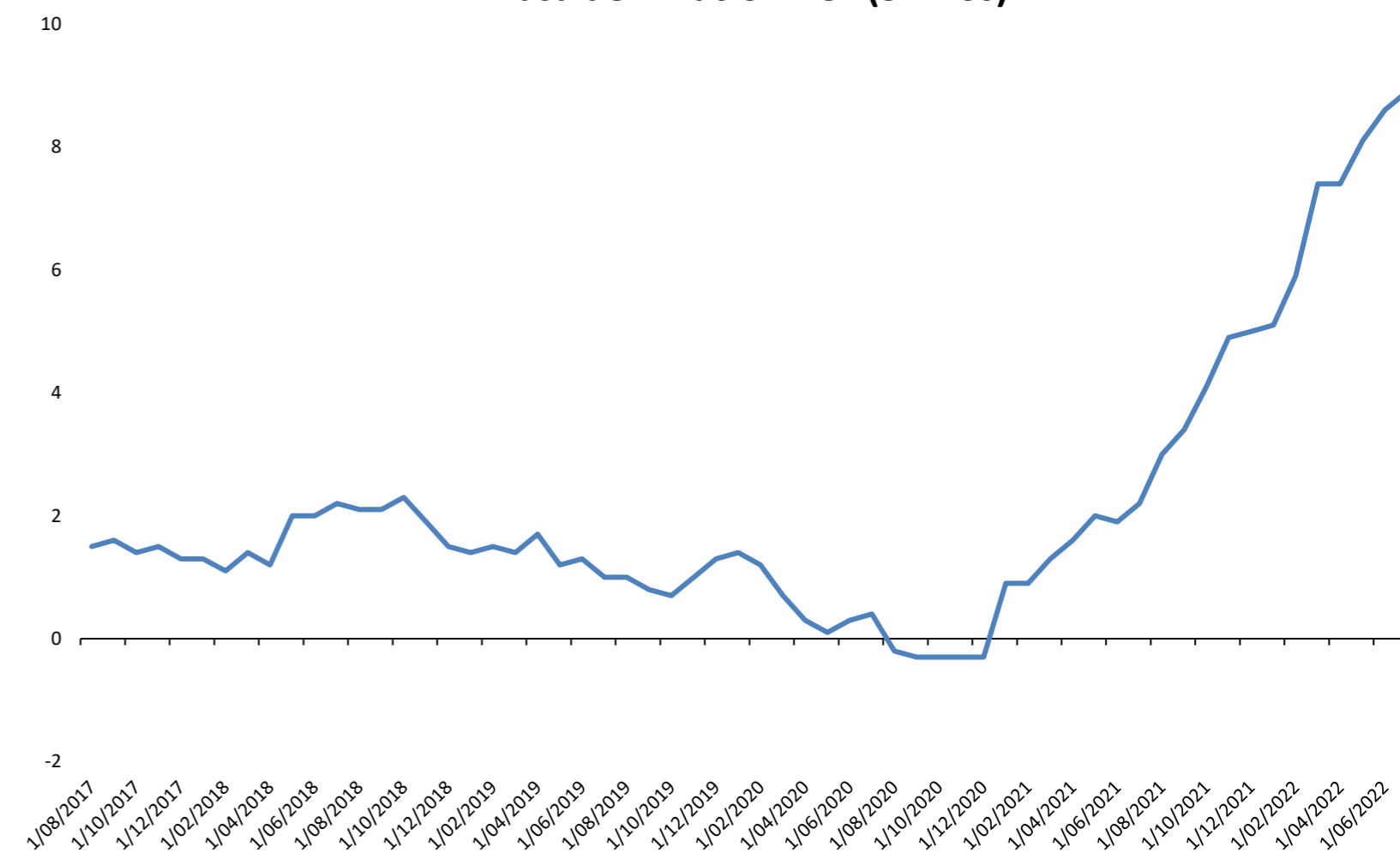

Fuente: Bloomberg

Coordinador Laboratorio de Mercado de Capitales: Ms Javier Penny
 Apoyo: Maciell Esquerre, Mariafé Urrutia, Fedele Calle, Miguel Solimano
 email: pulsobursatil@ulima.edu.pe
 facebook: www.facebook.com/pulsobursatil.ul

ASIA - PACÍFICO

China



El mercado bursátil chino termina con rendimiento semanal de -1.05% en moneda local, y rendimiento ajustado en dólares de -1.83%. Su semana inició a la baja, conducida por los recortes sobre la tasa de préstamos, la caída de las acciones de Samsung y por los comentarios de la FED acerca de su tasa de interés. Los dos siguientes días, la tendencia se mantuvo negativa, causada por la preocupación sobre la desaceleración económica. En los últimos días de la semana los rendimientos de los principales índices se mantuvieron positivos gracias a los acuerdos con Estados Unidos para mantener 200 empresas en la bolsa de New York.

Trayectoria Índices a 7 Días

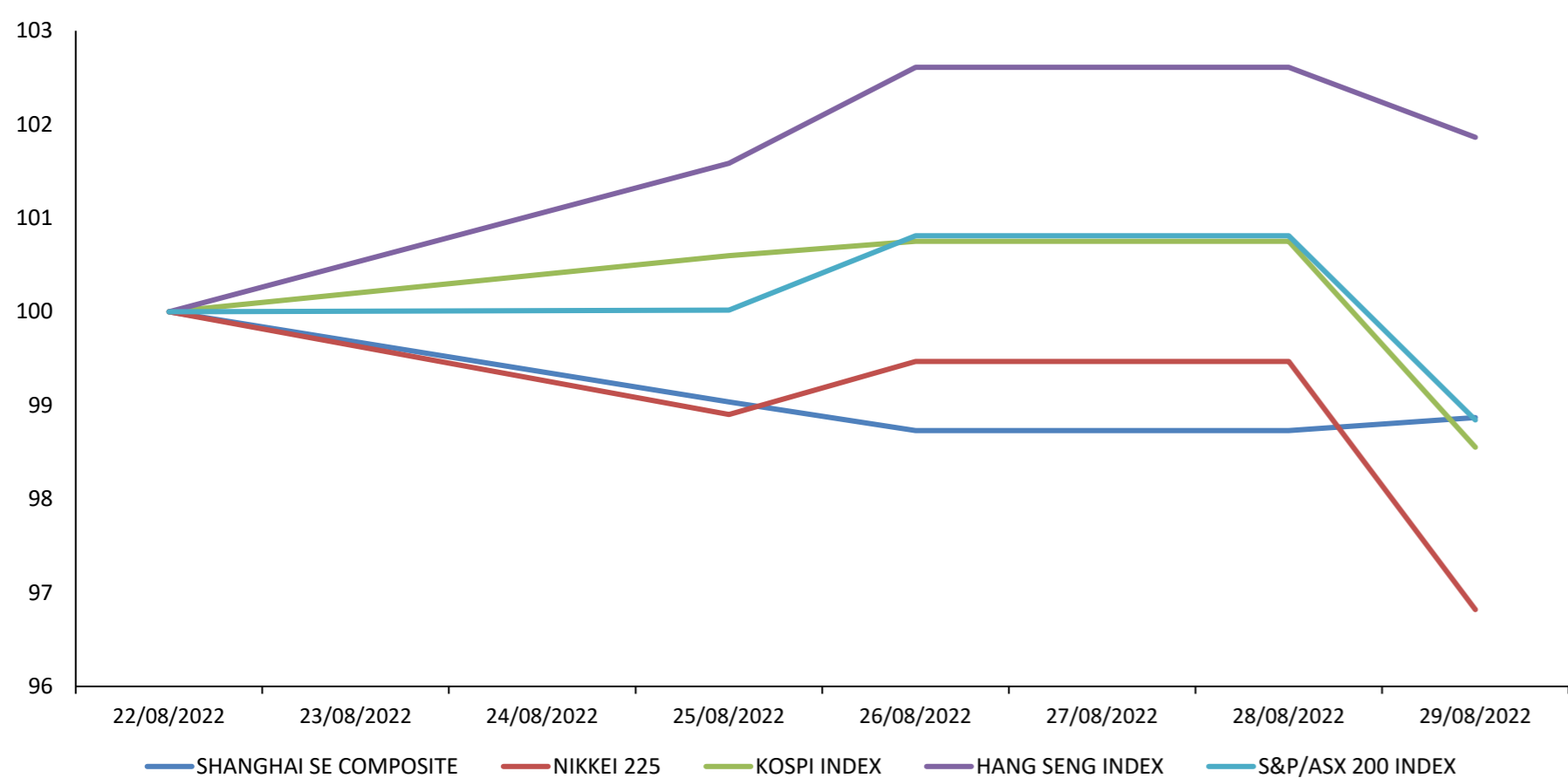

Fuente: Bloomberg

Base: 22/08/2022 = 100

Mejores y Peores Rendimientos a 7 Días - CSI 300

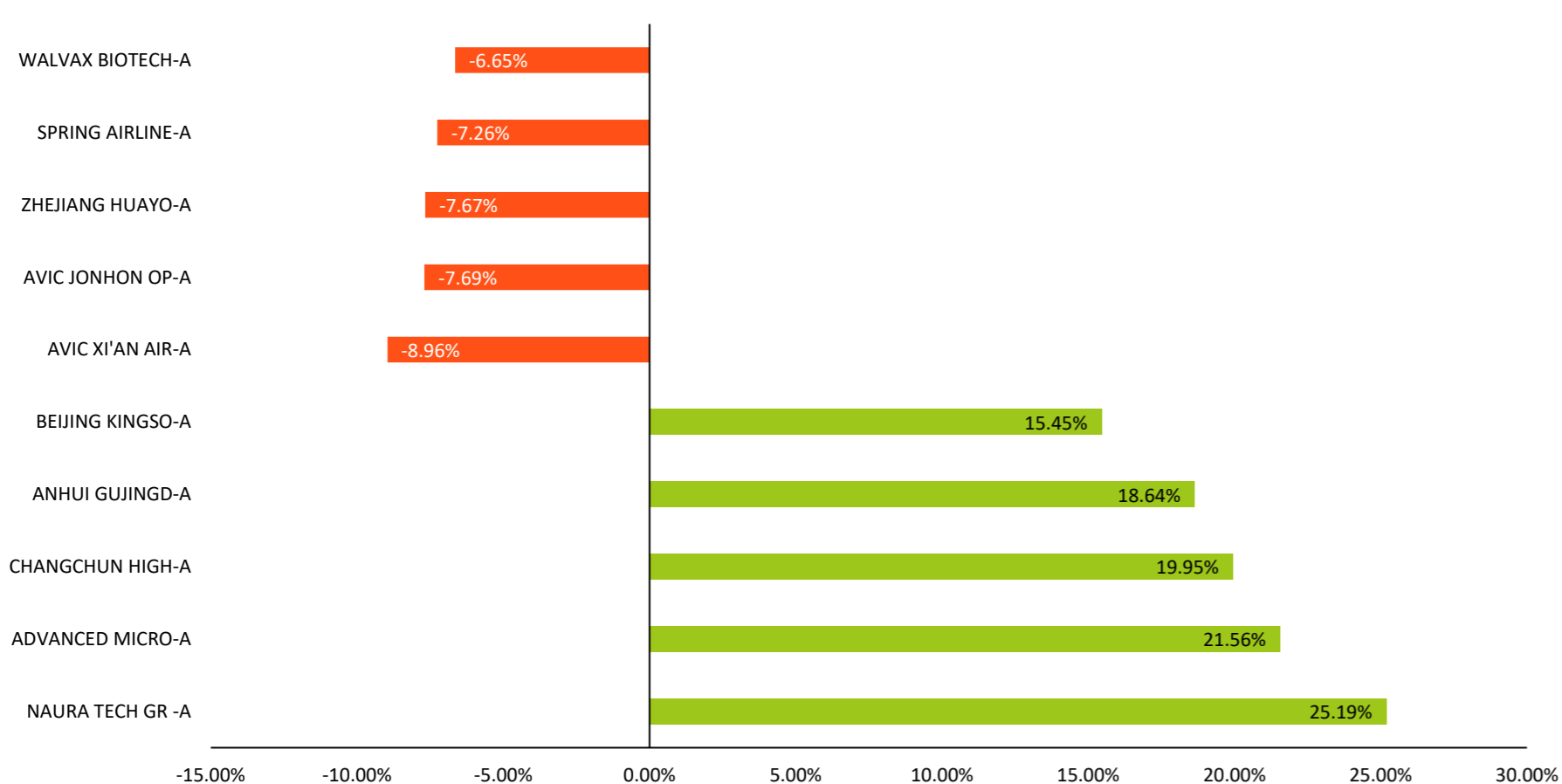

Fuente: Bloomberg

Base: 22/08/2022 = 100

Shanghai Composite Sectorial a 7 Días

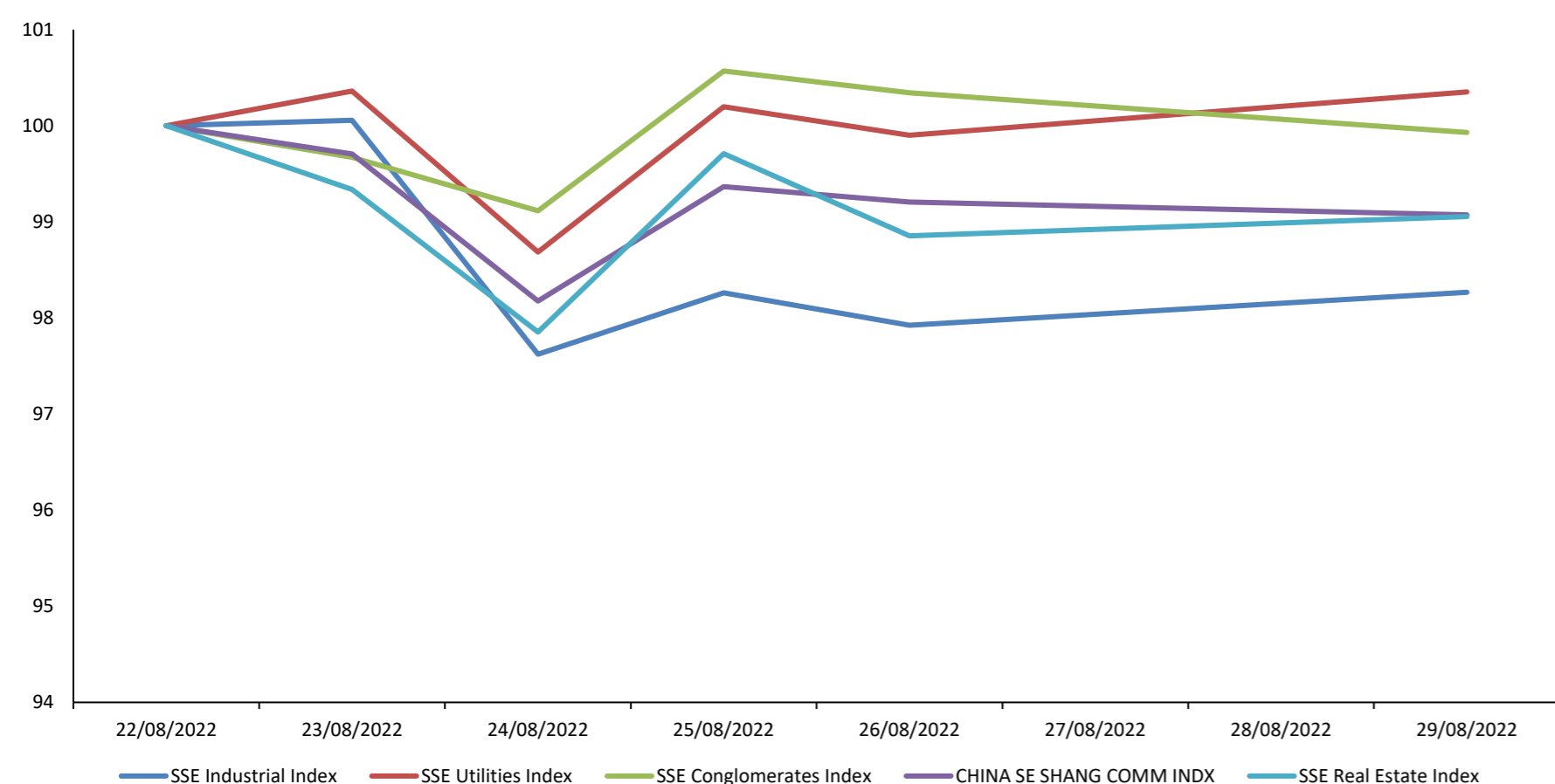

Fuente: Bloomberg

Base: 22/08/2022 = 100

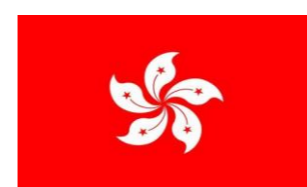

Hong Kong

El mercado bursátil de Hong Kong termina con rendimiento semanal de +2.01% en moneda local, y rendimiento ajustado en dólares de +1.99%. Inició la semana al alza debido a los aumentos de los desarrolladores chinos. A mitad de semana, sus rendimientos fueron afectados negativamente por la caída de las acciones de Energía y Tecnología, pero logró recuperarse con el anuncio de apoyo para la recuperación de la economía, por parte del gabinete Chino. Finalmente, cerró la semana al alza con el aumento de 3 puntos de PetroChina.

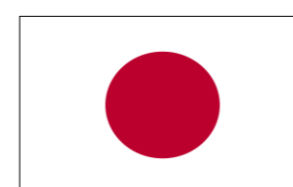

Japón

El mercado bursátil japonés termina con rendimiento semanal de -1.00% en moneda local, y rendimiento ajustado en dólares de -1.19%. Los tres primeros días, cerró a la baja luego de los anuncios preocupantes de la FED y por las caídas sobre el sector tecnológico, sobre todo empresas productoras de chips. No obstante, durante la semana, las acciones del sector energético presentaron ganancias, gracias al aumento del precio del crudo. Por último, finalizó la semana con rendimiento positivo a pesar de la devaluación del yen japonés al cierre de la sesión.

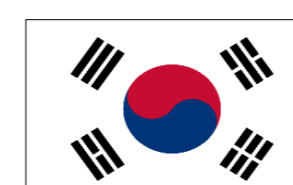

Corea del Sur

El mercado bursátil surcoreano termina con rendimiento semanal de -0.47% en moneda local, y rendimiento ajustado en dólares de -0.89%. La semana partió a la baja, perjudicada por la caída del won en 1.339,8 por dólar alcanzando un mínimo de más de 13 años. Siguió con la misma tendencia por la preocupación sobre el endurecimiento político. En los últimos días de la semana, el mercado surcoreano ganó por las compras extranjeras a medida que el dólar se debilitó. Los dos últimos días, tuvo rendimientos positivos luego de que el won se apreciara.



Australia

El mercado bursátil australiano termina con rendimiento semanal de -0.15% en moneda local, y rendimiento ajustado en dólares de +0.22%. El lunes terminó a la baja pues las acciones tecnológicas fueron afectadas negativamente tras las expectativas de un incremento sobre las tasas de interés. Llegado el martes, tuvo su mayor caída en 2 semanas, pero se recuperó al día siguiente gracias a las acciones mineras y energéticas. Posteriormente, el jueves registró un aumento debido al incremento sobre los precios de los commodities, lo que fortaleció al sector minero. Cerró la semana con ganancias por los rendimientos fructíferos de los bancos y las acciones de la industria extractiva.

Trayectoria de Divisas a 7 Días

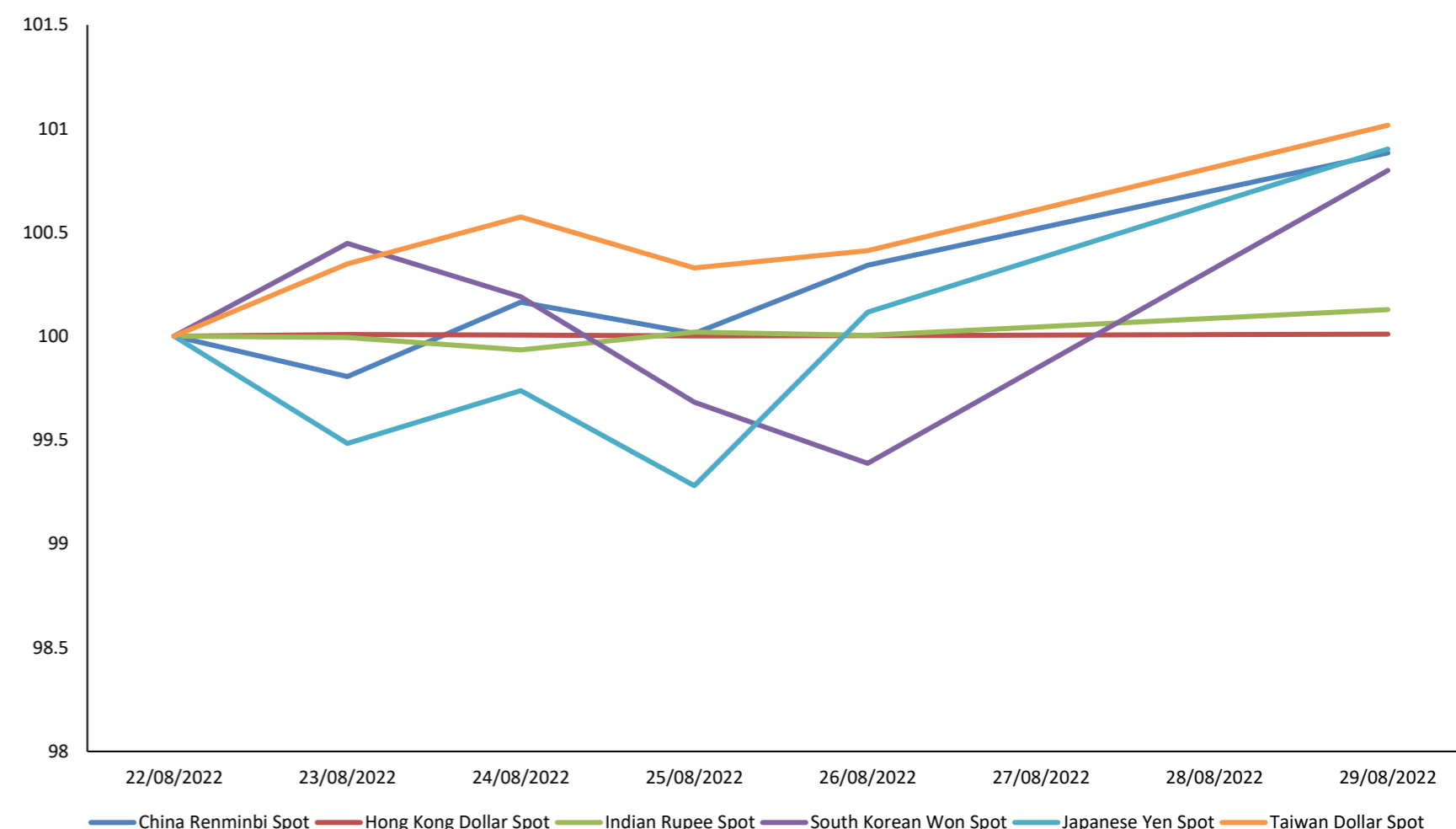

Fuente: Bloomberg

Base: 22/08/2022 = 100

Otros Índices

Instrumento	Precio	1D	5D	YTD
▼ BBG AP BANKS INDEX	156.33	-1.82%	-1.38%	-12.14%
▼ BBG AP AUTO MANUFACTURER	276.12	-1.92%	-3.65%	-17.38%
▼ BBG AP AUTO PTS & EQUIP	286.54	-2.20%	-3.30%	-19.78%
▼ MSCI EM ASIA/INDUSTRIALS	126.29	-1.68%	-1.53%	-14.64%
▼ MSCI EM ASIA/FINANCIALS	307.08	-1.49%	-0.62%	-12.47%
▼ MSCI EM ASIA/COMM SVC	169.05	-1.20%	2.09%	-24.95%
▼ MSCI EM ASIA/MATERIALS	376.91	-1.63%	-1.58%	-17.11%
▼ MSCI EM ASIA/UTILITIES	201.53	-0.52%	1.16%	-1.83%
▼ MSCI EM ASIA/HEALTH CARE	795.97	-2.28%	-1.11%	-25.27%
▼ MSCI EM ASIA/ENERGY	743.4	-0.66%	2.14%	5.67%
▼ MSCI EM ASIA/CONSUM DISC	540.87	-0.50%	4.07%	-16.85%
▼ MSCI EM ASIA/CONSUM STAP	495.14	-0.88%	-0.47%	-13.25%
▼ MSCI EM ASIA/INFO TECH	807.98	-3.27%	-3.75%	-31.35%

Fuente: Bloomberg

Coordinador Laboratorio de Mercado de Capitales: Ms Javier Penny
 Apoyo: Maciel Esquerre, Mariafé Urrutia, Fedele Calle, Miguel Solimano
 email: pulsobursatil@ulima.edu.pe
 facebook: www.facebook.com/pulsobursatil.ul.

Trayectoria del Crudo y Derivados a 7 Días

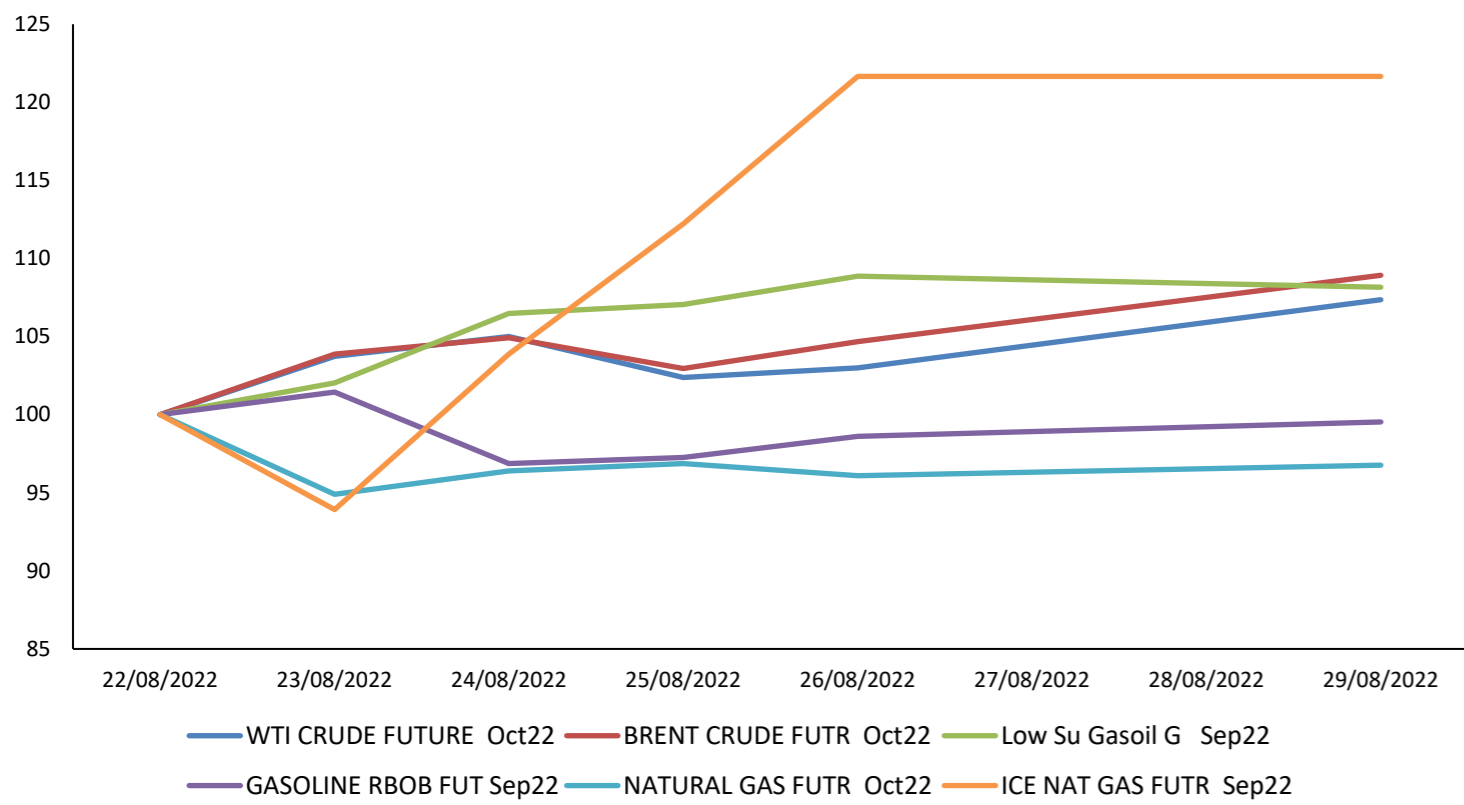

Trayectoria del BGCI vs Bitcoin & Ethereum (7 Días)

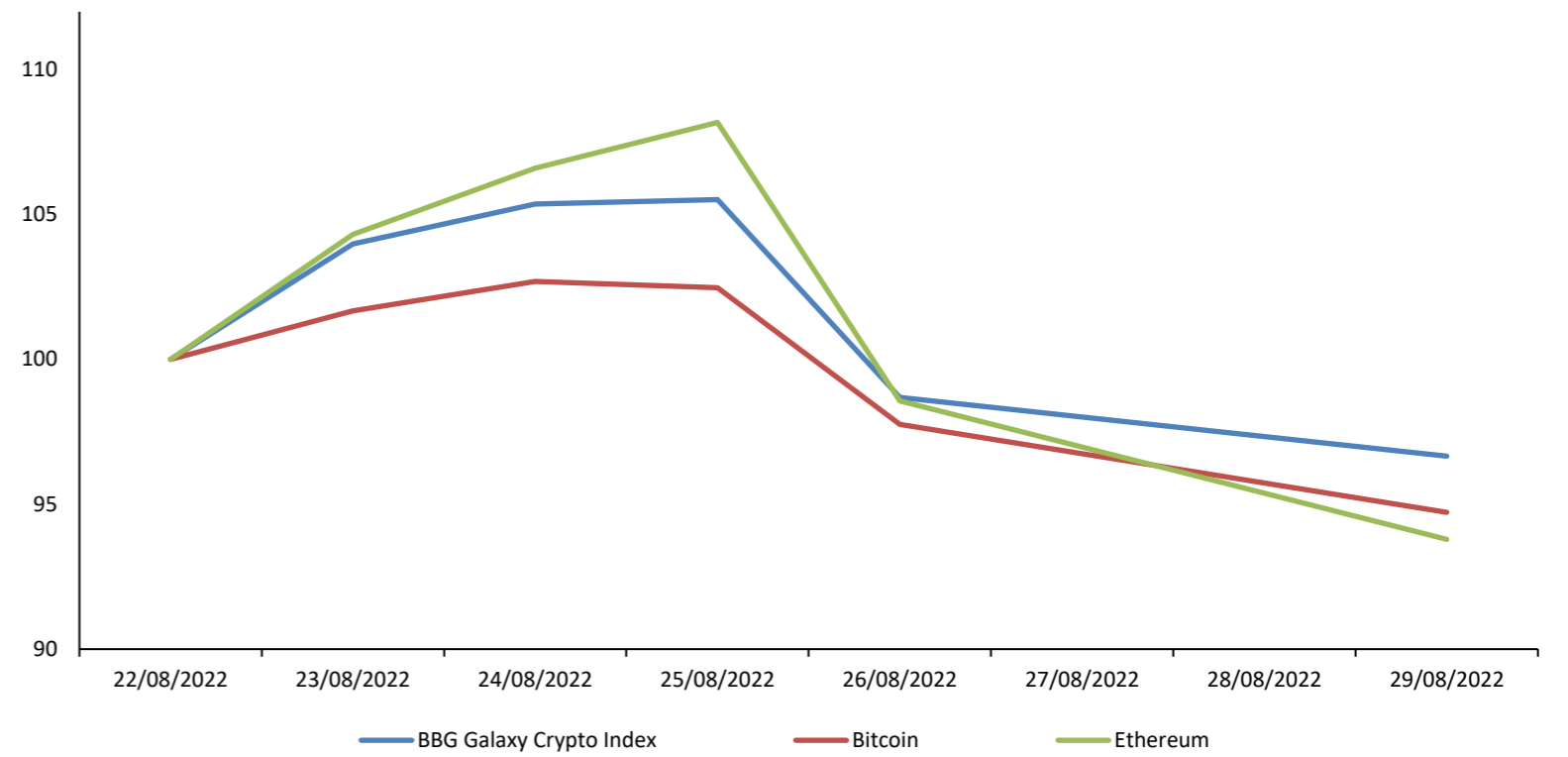

Trayectoria de los Metales a 7 Días

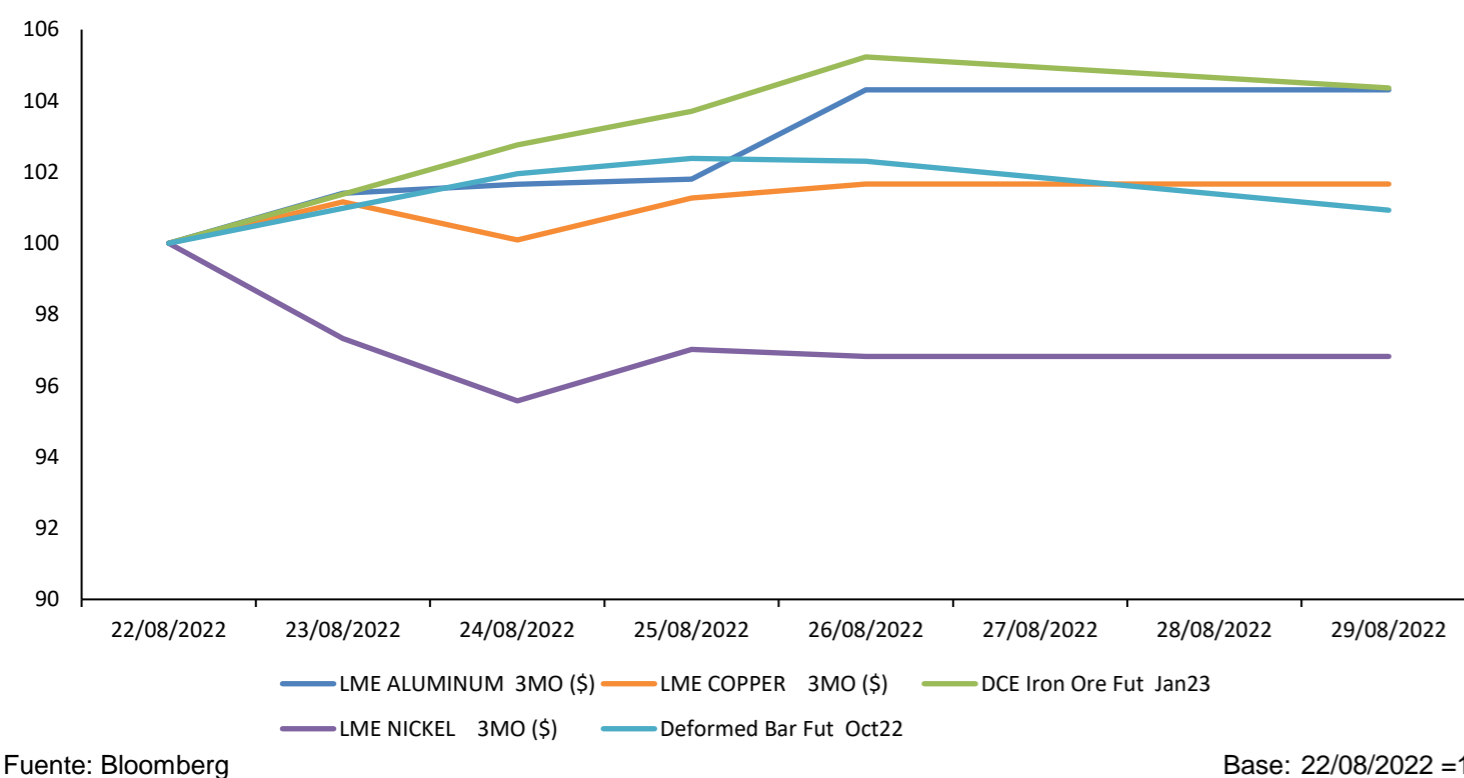

Trayectoria de las Altcoins a 7 Días

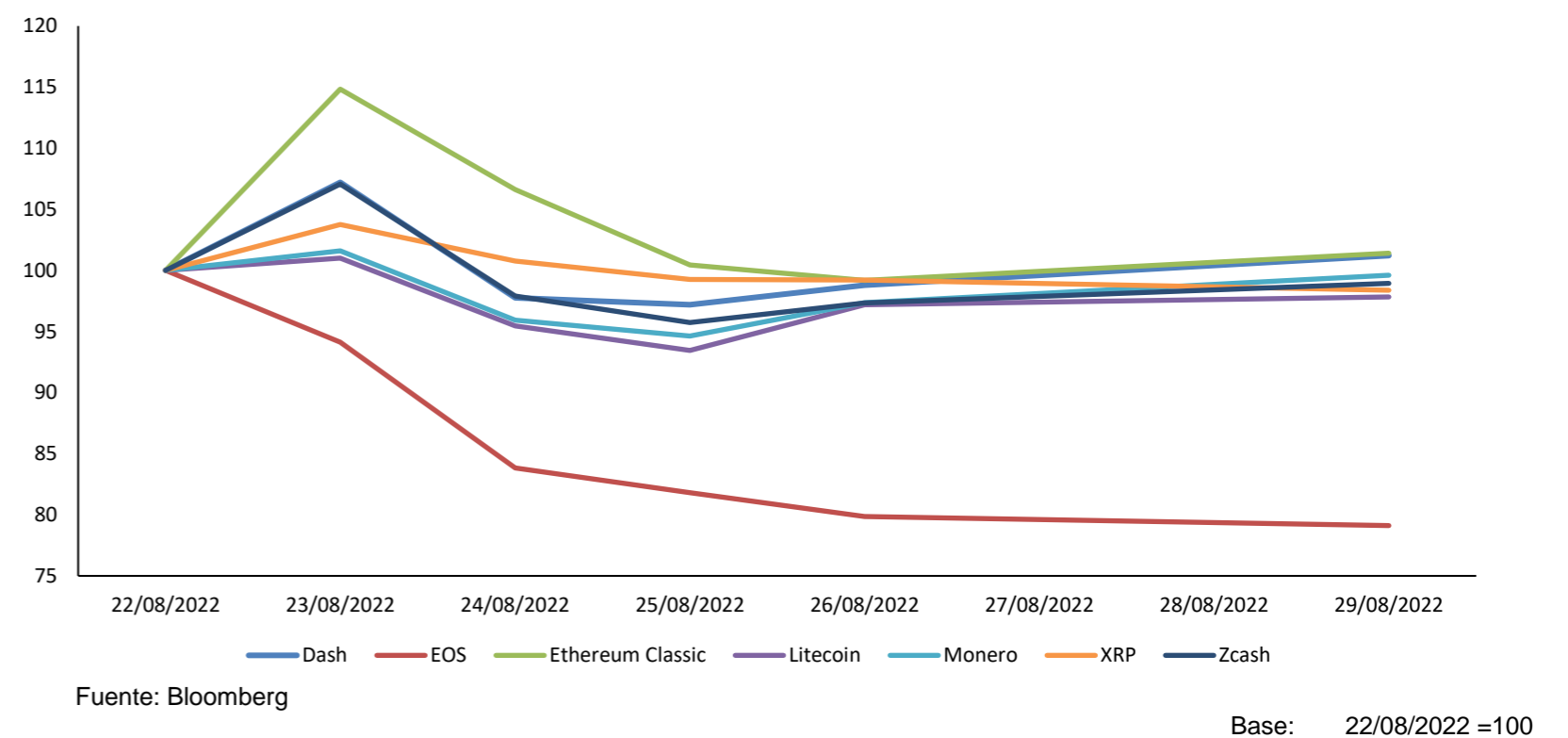

Trayectoria de Metales Preciosos a 7 Días

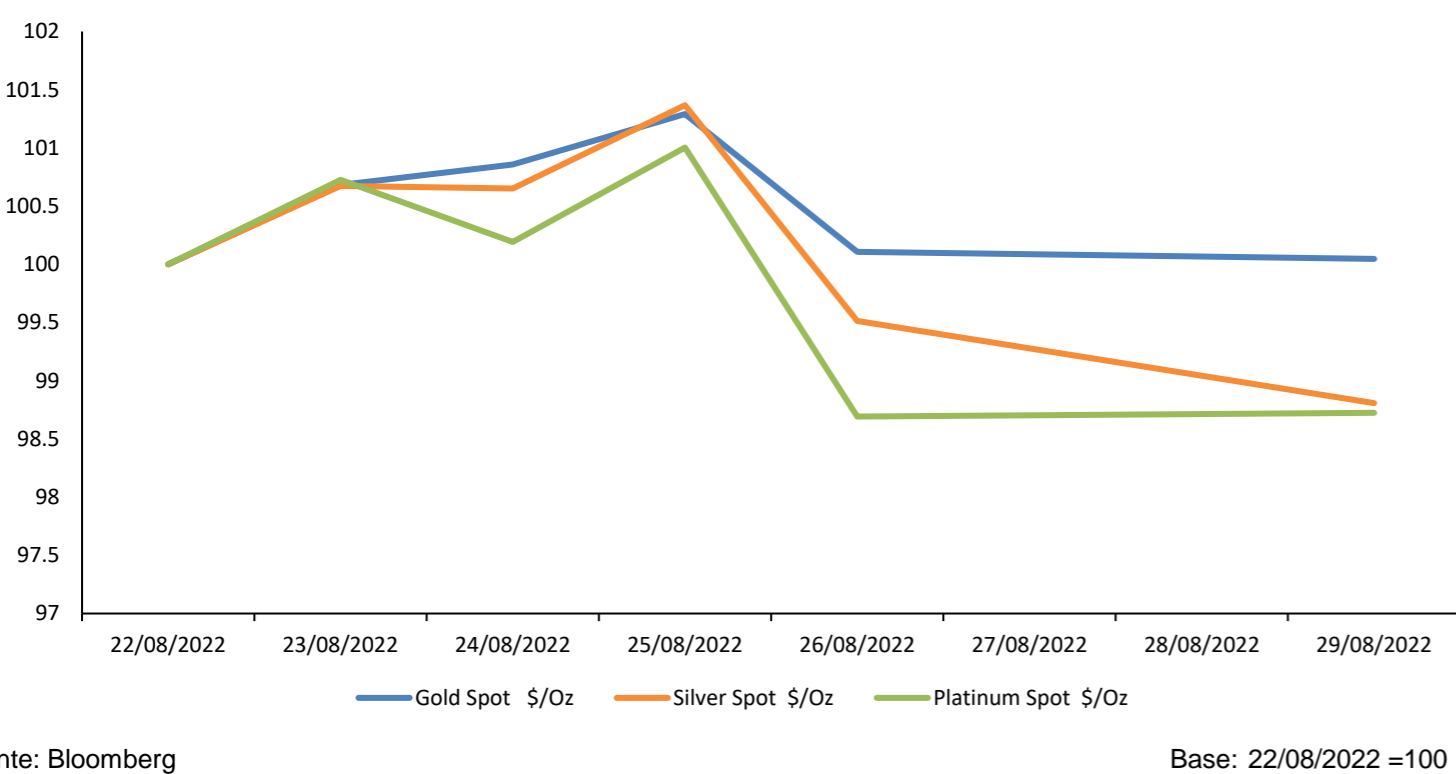

Fluctuaciones Diarias de Bitcoin & Ethereum a 6 Meses (%)

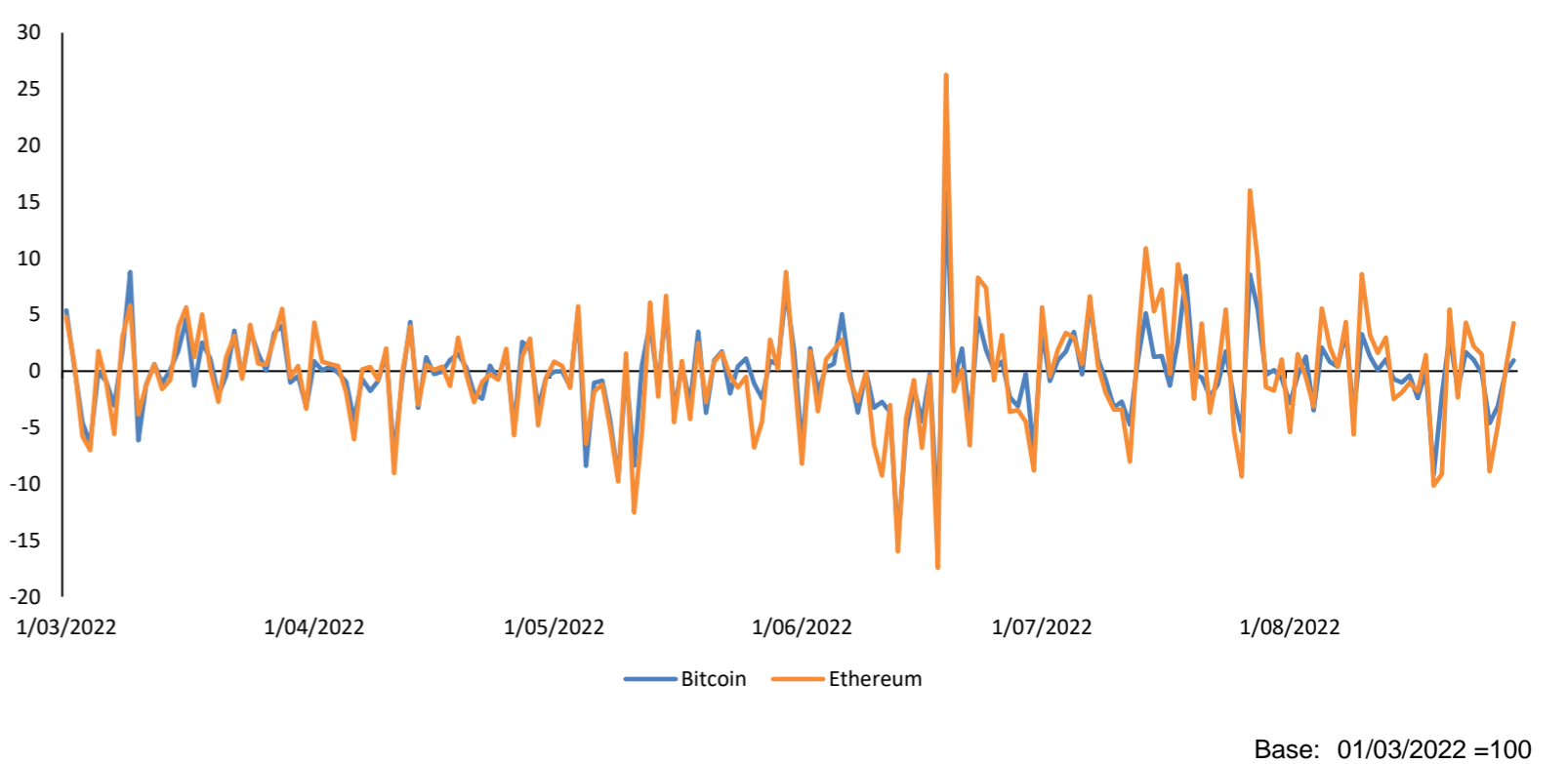

Trayectoria de Commodities Agrícolas a 7 Días

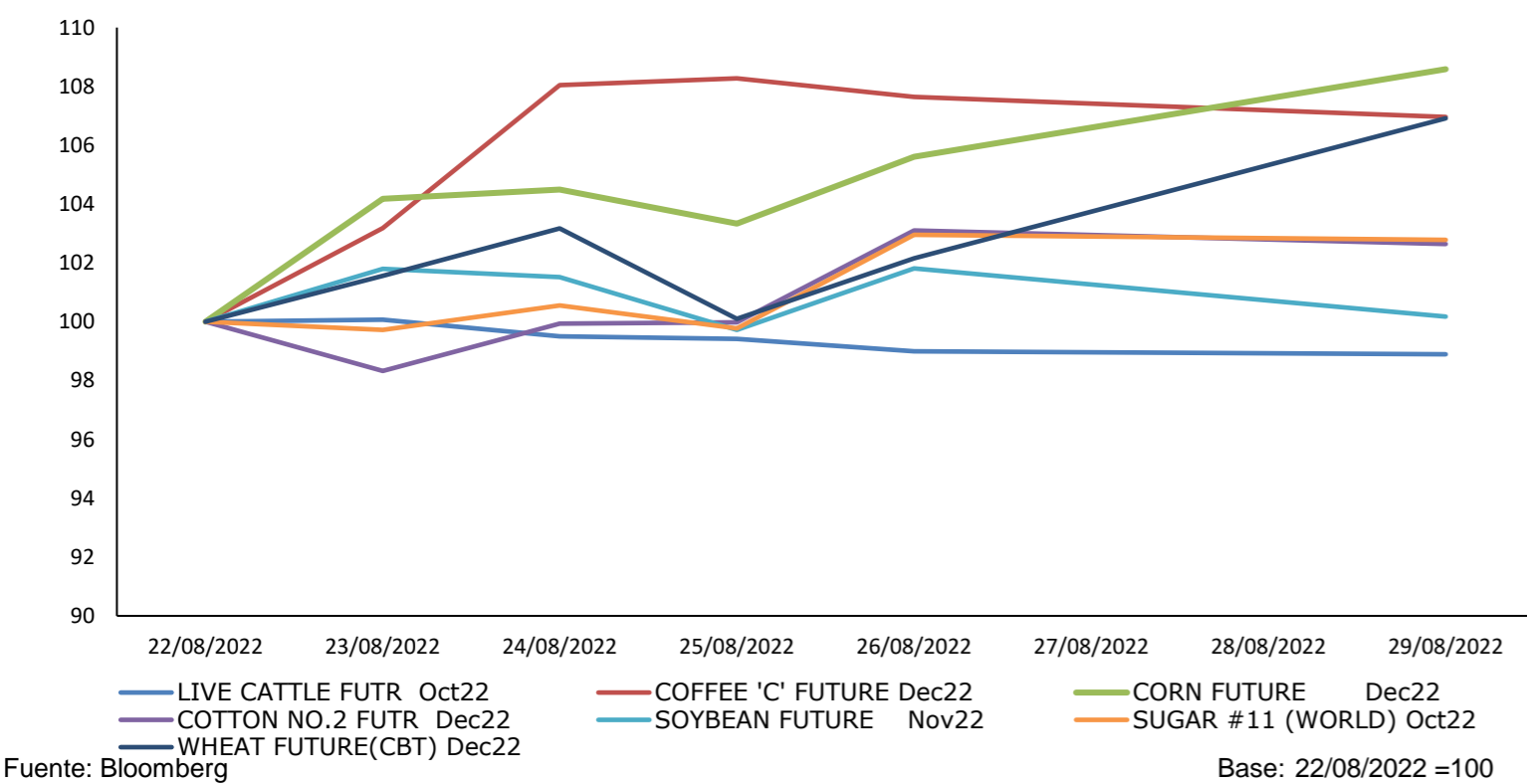

Contratos de Futuros a 7 Días

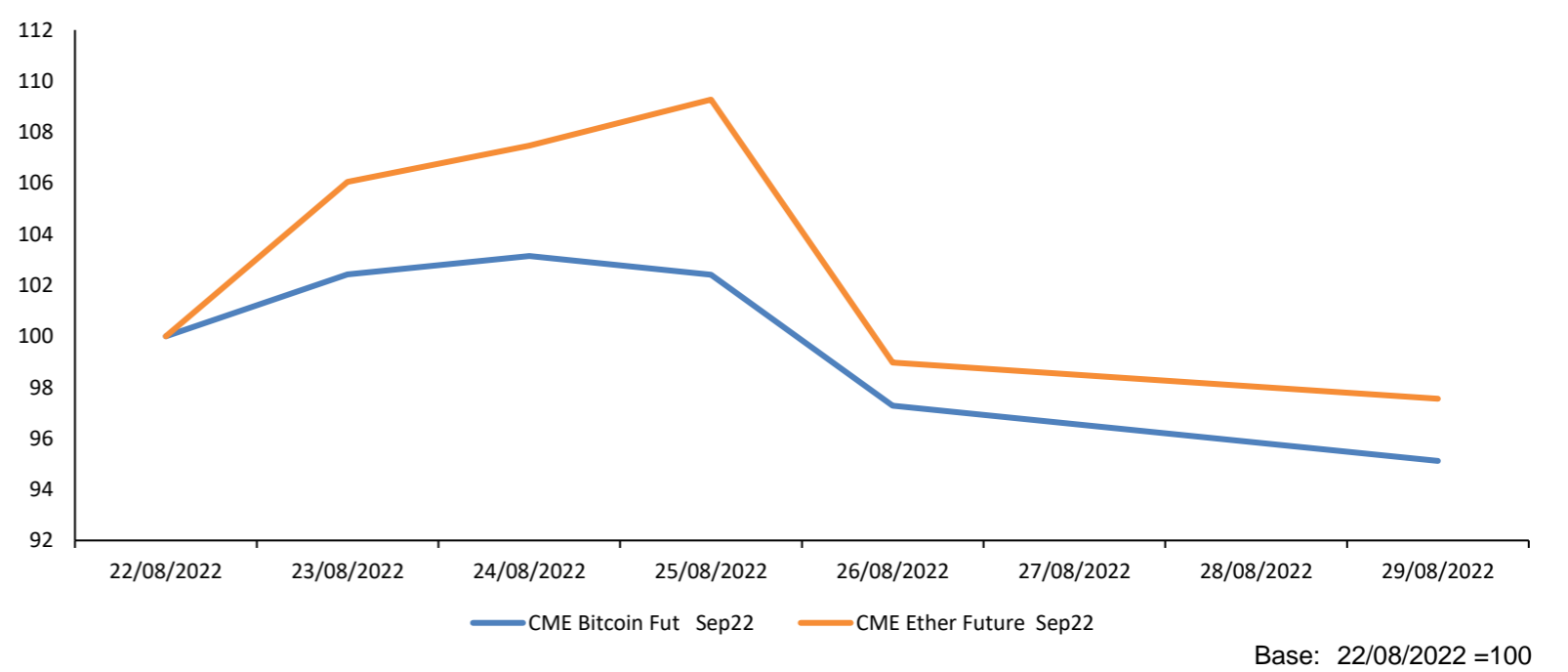



América Latina

PRECIO DE LOS MATERIALES DE CONSTRUCCIÓN SE ELEVARON Y VIVIENDAS ESTÁN 7.2% MÁS CARAS



En el primer semestre, la construcción se elevó 1.64 % y en julio, la actividad creció 2.4 %, este auge fue impulsado por las obras públicas.

Para ver el comentario económico en *Gestión*, clic [aquí](#).

Fecha Hora	Evento	Periodo	Encuesta (M)	Efectivo	Anterior	País/Región
08/24/2022 07:00	IBGE Inflation IPCA-15 MoM	Aug	-0.83%	-0.73%	0.13%	Brasil
08/25/2022 06:00	GDP NSA YoY	2Q F	2.00%	2.00%	2.10%	Mexico
08/23/2022 14:00	Economic Activity Index MoM	Jun	-0.20%	1.10%	0.30%	Argentina
08/24/2022 06:00	Bi-Weekly CPI	Aug 15	0.36%	0.42%	0.23%	Mexico
08/26/2022 06:00	Trade Balance	Jul	-5.00E+09	-5.96E+09	-3.96E+09	Mexico
08/23/2022 14:00	Economic Activity Index YoY	Jun	5.80%	6.40%	7.40%	Argentina
08/24/2022 06:00	Bi-Weekly Core CPI	Aug 15	0.35%	0.49%	0.30%	Mexico
08/23/2022	Monetary Policy Rate	Aug 23	--	8.25%	8.00%	
08/25/2022 06:00	Economic Activity IGAE YoY	Jun	2.00%	1.56%	2.09%	Mexico
08/22/2022 14:00	Trade Balance	Jul	4.50E+08	-4.37E+08	-1.15E+08	Argentina
08/26/2022 07:30	Current Account Balance	May	-1.95E+09	-3.51E+09	1.09E+09	Brasil
08/26/2022 07:31	Current Account Balance	Apr	--	1.09E+09	-3.51E+09	Brasil
08/23/2022 09:00	International Reserves Weekly	Aug 19	--	1.99E+11	1.99E+11	Mexico



Estados Unidos

MEF ESPERA CRECIMIENTO DEL PBI EN 3.3% A PESAR DE PROYECCIÓN NEGATIVA DE KURT BURNEO.



Las proyecciones se disminuyeron por el golpe de los conflictos sociales en rubros como la minería, lo que generó el retroceso.

El Ministerio de Economía y Finanzas presentará hoy el Marco Macroeconómico Multianual (MMM), en donde precisan indicadores y perspectivas sobre la economía del país, en base al crecimiento del Producto Bruto Interno.

Para ver el reporte institucional, clic [aquí](#).

Date Time	Event	Periodo	Encuesta (M)	Efectivo	Anterior	País/Región
08/25/2022 07:30	Initial Jobless Claims	Aug 20	252000	243000	250000	United States
08/25/2022 07:30	GDP Annualized QoQ	2Q S	-0.70%	-0.60%	-0.90%	United States
08/26/2022 09:00	U. of Mich. Sentiment	Aug F	55.5	58.2	55.1	United States
08/24/2022 07:30	Durable Goods Orders	Jul P	0.80%	0.00%	2.00%	United States
08/24/2022 06:00	MBA Mortgage Applications	Aug 19	--	-1.20%	-2.30%	United States
08/23/2022 09:00	New Home Sales	Jul	575000	511000	590000	United States
08/23/2022 08:45	S&P Global US Manufacturing PMI	Aug P	51.8	51.3	52.2	United States
08/26/2022 07:30	Personal Spending	Jul	0.50%	0.10%	1.10%	United States
08/26/2022 07:30	Personal Income	Jul	0.60%	0.20%	0.60%	United States
08/26/2022 07:30	Wholesale Inventories MoM	Jul P	1.40%	0.80%	1.80%	United States
08/25/2022 07:30	GDP Price Index	2Q S	8.70%	8.90%	8.70%	United States
08/24/2022 09:00	Pending Home Sales MoM	Jul	-2.60%	-1.00%	-8.60%	United States
08/24/2022 07:30	Durables Ex Transportation	Jul P	0.20%	0.30%	0.40%	United States
08/23/2022 08:45	S&P Global US Composite PMI	Aug P	--	45	47.7	United States



Europa

PRECIO DE LOS SEGUROS PARA EMPRESAS PODRÍAN ELEVARSE EN LOS PRÓXIMOS MESES.



Los seguros y reaseguros de las empresas peruanas están siendo afectados por la grave crisis inflacionaria a la que se enfrenta en el mundo. Los problemas en la cadena de suministros, aumentos en los tiempos de reposición, cierres de fábricas en China, así como el conflicto entre Rusia y Ucrania; son solo algunos de los factores que están propiciando el aumento de precios y, en consecuencia, generando un severo impacto en las pólizas de seguros de empresas grandes, medianas y pequeñas que operan en el país.

Para ver el programa de este evento, clic [aquí](#).

Date Time	Evento	Periodo	Encues(M)	Efectivo	Anterior	País/Región
08/24/2022 02:00	Average Gross Wages YoY	Jun	14.30%	15.40%	14.90%	HU
08/22/2022 03:30	Average Real Monthly Wage YoY	Jun	--	-6.90%	-8.30%	SV
08/25/2022 08:00	Business Confidence	Aug	--	-5.8	-2.8	BE
08/25/2022 01:45	Business Confidence	Aug	101	103	103	FR
08/24/2022 02:00	Business Confidence	Aug	--	9.6	12.6	CZ
08/25/2022 01:00	Capital Investment QoQ	2Q	-0.20%	-1.30%	2.70%	GE
08/22/2022 03:00	Construction Output YoY	Jul	5.90%	4.20%	5.90%	PD
08/24/2022 02:00	Consumer & Business Confidence	Aug	--	1.7	3.5	CZ
08/23/2022 09:00	Consumer Confidence	Aug P	-28	-24.9	-27	EC
08/26/2022 01:45	Consumer Confidence	Aug	79	82	80	FR
08/26/2022 03:00	Consumer Confidence Index	Aug	92.5	98.3	94.8	IT
08/22/2022 04:00	Consumer Confidence Index	Aug	--	-11	-13	BE
08/24/2022 02:00	Consumer Confidence Index	Aug	--	-29.8	-33	CZ
08/23/2022 01:00	Consumer Confidence Indicator	Aug	--	-25.1	-25.6	DE



Asia

Fecha Hora	Evento	Periodo	Encues(M)	Efectivo	Anterior	País/Región
08/25/2022 17:00	ANZ Consumer Confidence Index	Aug	--	85.4	81.9	NZ
08/25/2022 17:00	ANZ Consumer Confidence MoM	Aug	--	4.30%	1.70%	NZ
08/23/2022 02:20	Bank Indonesia 7D Reverse Repo	Aug 23	3.50%	3.75%	3.50%	ID
08/23/2022 19:00	Bloomberg Aug. Australia Economic Survey (Table)					AU
08/22/2022 01:55	Bloomberg Aug. Singapore Economic Survey (Table)					SI
08/22/2022 23:30	Bloomberg Aug. Thailand Economic Survey (Table)					TH
08/24/2022 19:50	BoK 7-Day Repo Rate	Aug 25	2.50%	2.50%	2.25%	SK
08/21/2022 08/29	BoP Current Account Balance	2Q E	--	--	2.51E+09	KZ
08/26/2022 00:01	Budget Balance PHP	Jul	--	-8.68E+10	-2.16E+11	PH
08/23/2022 16:00	Business Survey Manufacturing	Sep	--	82	78	SK
08/23/2022 16:00	Business Survey Non-Manufacturing	Sep	--	82	80	SK
08/22/2022 03:30	CPI Composite YoY	Jul	2.00%	1.90%	1.80%	HK
08/23/2022 00:00	CPI Core YoY	Jul	4.70%	4.80%	4.40%	SI
08/23/2022 00:00	CPI NSA MoM	Jul	0.20%	0.20%	1.00%	SI

Coordinador Laboratorio de Mercado de Capitales: Ms Javier Penny
 Apoyo: Maciell Esquerre, Mariafé Urrutia, Fedele Calle, Miguel Solimano
 email: pulsobursatil@ulima.edu.pe
 facebook: www.facebook.com/pulsobursatil.ul