

**FACULTAD DE ECONOMÍA
CARRERA DE ECONOMÍA**

LABORATORIO DE MERCADO DE CAPITALS

PULSO SEMANAL

DEL 16 MARZO AL 20 MARZO 2026

Coordinador Laboratorio de Mercado de Capitales: Paul Zevallos
Apoyo: Luis Bazan, Carlo Goytizolo, Jaime Pozo, Luana Vasquez
Correo: pulsobursatil@ulima.edu.pe
Teléfono: 4376767
Anexos: 35340

El contenido pertenece
a la Universidad de Lima,
el cual debe utilizarse
con mención a la fuente.



PERÚ

La plaza bursátil local inició la semana bajo presión debido a la caída en las cotizaciones internacionales del cobre y una persistente volatilidad cambiaria. Durante las sesiones, la publicación de indicadores de demanda interna por debajo de lo esperado y el renovado ruido político desincentivaron la toma de posiciones en acciones mineras y de consumo. El mercado cerró el periodo con un balance semanal negativo, reflejando un sentimiento de marcada cautela entre los inversores institucionales ante la debilidad de los fundamentos macroeconómicos de corto plazo.

Mejores y peores rendimientos semanales

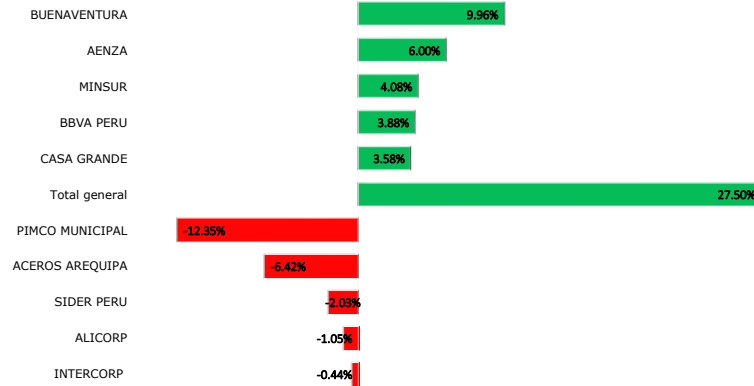

Fuente: LSEG

Pese a 4 golpes sobre la economía, el BCRP ajusta su proyección al alza: ¿qué dijo Velarde?

“La economía venía sumamente fuerte, eso nos está dando impulso [...] estamos entrando con buen pie, con inflación baja”, destacó Velarde durante la presentación del Reporte de Inflación de marzo 2026.

Para ver el comentario económico en Gestión, clic [aquí](#).



Crisis de gas elevó en S/45 millones los costos de bodegas limeñas

El alza en tarifas de transporte, tras la interrupción del suministro de GLP y GNV, impactó a 150 mil bodegas. Aunque el servicio se normaliza, los precios logísticos seguirían presionados en las próximas semanas.

Para ver el comentario económico en Gestión, clic [aquí](#).

Índice NUAM GENERAL y SELECTIVO DE PERU

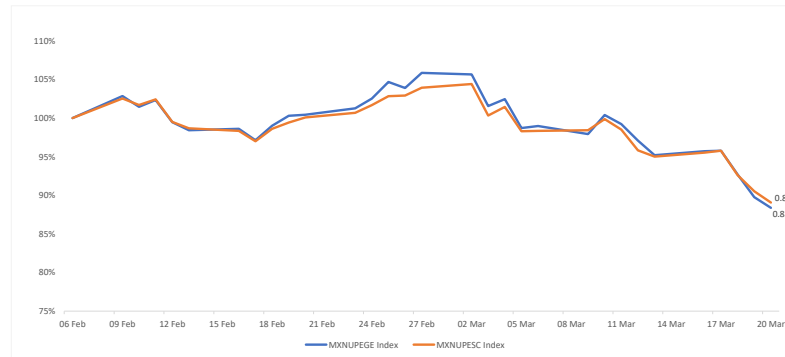

Fuente: LSEG

Puerto de Chancay registró pérdidas en su primer año de operación comercial

Cosco Shipping Ports, que opera alrededor de 40 puertos en diversos países, dio a conocer los resultados de su operación portuaria a nivel mundial, entre ellos del puerto de Chancay, que inauguró en junio del 2025, según reporte de Baird Maritime.

Para ver el comentario económico en Gestión, clic [aquí](#).

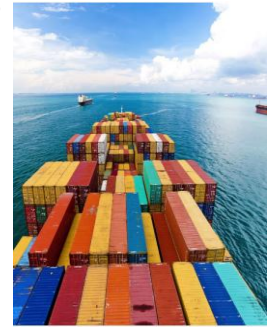

Tasa de Inflación (3 Años)

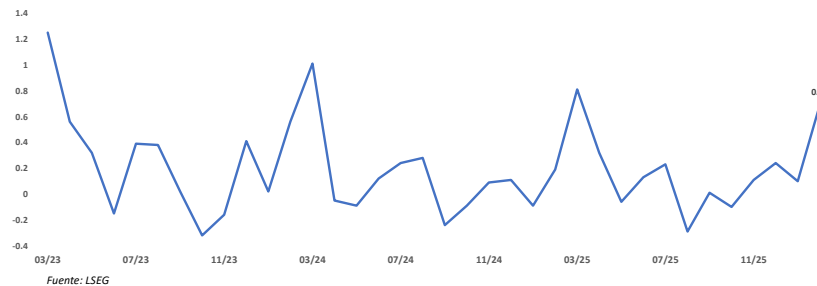

Petróleo se dispara por temor a crisis energética global tras nuevos ataques de Irán

El giro en estas últimas horas viene del ataque israelí el miércoles al gigantesco yacimiento gasístico de South Pars-North Dome, compartido por Irán y Catar, que es la reserva de gas conocida más grande del mundo.

Para ver la noticia completa, clic [aquí](#).





CHILE

El IPSA cerró la semana con una caída del 1,8%, rompiendo el nivel crítico de los 10.300 puntos en medio de una 'tormenta perfecta'. El desplome del flujo petrolero en Ormuz disparó la aversión al riesgo global, mientras que el rebalanceo de índices FTSE forzó liquidaciones masivas. Con un volumen récord de \$330 mil millones, la jornada del viernes confirmó una capitulación técnica liderada por el retroceso de pesos pesados como SQM-B y Cencosud.



MÉXICO

La renta variable mexicana registró un balance semanal negativo, condicionada por su estrecha correlación con la volatilidad de los índices estadounidenses. El incremento en las presiones inflacionarias derivadas del choque energético en el Estrecho de Ormuz deterioró las expectativas sobre el costo de capital y los márgenes operativos de las principales emisoras. La jornada de cierre del viernes estuvo marcada por una salida de flujos hacia activos de refugio y una presión vendedora técnica exacerbada por el rebalanceo de índices globales, reflejando el temor de los inversionistas a un enfriamiento de la actividad económica en Estados Unidos, el principal mercado de destino para las exportaciones nacionales.

Trayectoria de los índices latinoamericanos (1 día, 5 días y 30 días)



Fuente: Bloomberg

MILA: Tasas de referencia de política monetaria

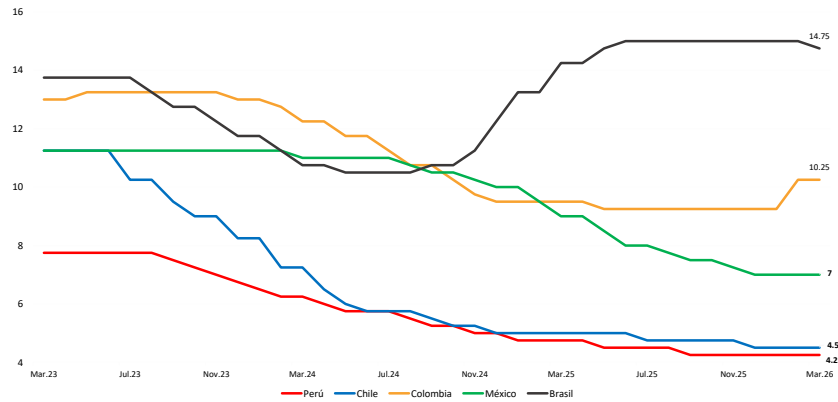

Fuente: LSEG

Trayectoria de las divisas (7 Días)

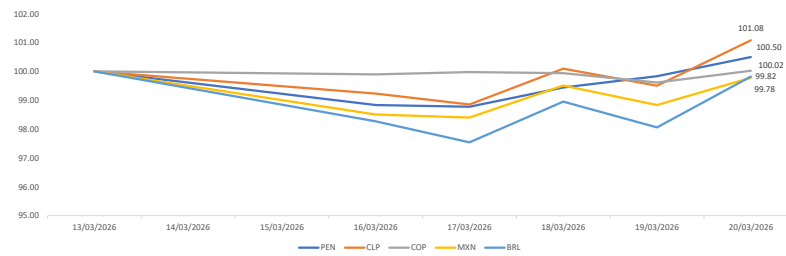

Fuente: LSEG



COLOMBIA

"El MSCI COLCAP cerró la semana con un incremento, logrando consolidar un piso técnico tras la fuerte tendencia bajista que el índice venía arrastrando. El sustento del país durante este periodo fue la recuperación en los precios de las materias primas energéticas, lo que brindó un respiro fundamental a Ecopetrol y permitió frenar las pérdidas previas. Sin embargo, este intento de rebote se vio limitado por la presión sobre el tipo de cambio y la cautela en la política monetaria local. La jornada del cierre semanal estuvo marcada por una disminución técnica causada por el rebalanceo de carteras globales, resultando en ventas masivas de pesos pesados como Bancolombia y Grupo Aval, que impidieron que el índice lograra superar sus niveles de resistencia."

PRÓXIMOS EVENTOS

Fecha	Evento	Anterior	País/región
3/18/2026	Tasa Selic	15.00%	Brasil
3/26/2026	Tipo int a un día	7.00%	México
3/24/2026	Objetivo de tasa a un día	4.50%	Chile
3/26/2026	IBGE inflación IPCA-15 MoM	0.84%	Brasil
3/20/2026	PIB YoY	3.30%	Argentina
3/30/2026	Tasa de desempleo	8.30%	Chile
3/24/2026	IPC quincenal	0.34%	México
3/16/2026	IPC (MoM)	-0.80%	Jamaica
3/19/2026	Actividad económica YoY	4.80%	Costa Rica
3/25/2026	Tasa de interés principal	3.50%	Guatemala
3/26/2026	Índice actividad económica MoM	1.80%	Argentina
3/23/2026	Ventas al por menor YoY	4.30%	México
3/30/2026	FGV inflación IGPM MoM	-0.73%	Brasil
3/18/2026	Tasa de desempleo	6.60%	Argentina
3/16/2026	Ventas al por menor YoY	11.00%	Colombia
3/27/2026	Tasa de desempleo NSA	2.70%	México
3/24/2026	BI-Weekly Core CPI	0.17%	México
3/24/2026	IPC quincenal YoY	4.13%	México
3/26/2026	IBGE inflación IPCA-15 YoY	4.10%	Brasil
3/20/2026	Tasa de política monetaria	5.50%	Paraguay
3/27/2026	Balanza cuenta corriente	-836000000	Brasil
3/19/2026	Balanza comercial	-1177800000	Colombia
3/27/2026	Balanza comercial	-6481100000	México
3/16/2026	IPC FGV IPC-S	0.04%	Brasil
3/23/2026	IPC FGV IPC-S	0.26%	Brasil
3/30/2026	Total de préstamos pendientes	7.116E+12	Brasil
3/26/2026	Índice de actividad económica YoY	3.50%	Argentina
3/24/2026	Actividad económica IGAE YoY	3.26%	México
3/17/2026	Balanza comercial	430300000	Ecuador
3/23/2026	Actividad económica YoY	4.10%	Honduras

Fuente: Bloomberg



BRASIL

El Ibovespa cerró la semana con una pérdida moderada del 0,8%, logrando resistir la volatilidad global gracias al peso estratégico de su sector energético. Aunque la semana inició con optimismo impulsado por Petrobras, el ánimo se ensombreció tras la decisión del Banco Central de Brasil de moderar el recorte de tasas ante el riesgo inflacionario derivado del choque petrolero. La jornada del viernes marcó una capitulación técnica con una caída del 2,25%, donde el temor a una desaceleración global y posibles intervenciones en los precios de los combustibles terminaron por arrastrar incluso a los sectores defensivos y financieros.



STOXX 600

El STOXX 600 registró una tendencia a la baja durante la semana, reflejando una alta sensibilidad a la debilidad de los sectores cíclicos y de consumo. El desempeño del mercado se vio

afectado principalmente por el retroceso de Novo Nordisk (NOVO) y ASML (ASML), las cuales encabezaron las pérdidas ante la rotación de carteras hacia activos de menor riesgo y la toma de utilidades en el sector de salud y tecnología. Esta presión fue alimentada por la incertidumbre sobre el crecimiento económico en la Eurozona, lo que debilitó la valoración de las empresas de mayor capitalización del índice.

Mejores y peores rendimientos SOTXX 600 (7 días)

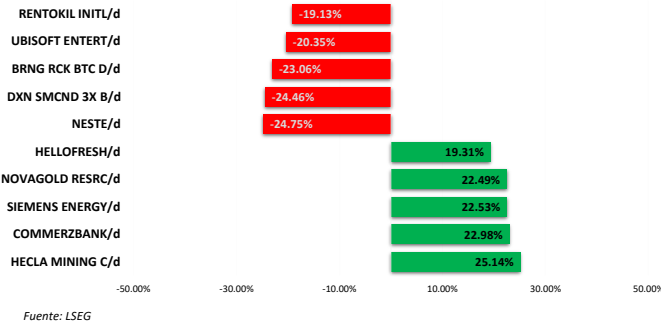

Tasa de inflación BCE (5 años)

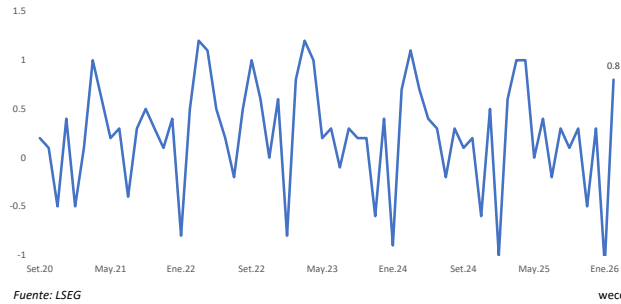

REINO UNIDO

El índice bursátil de Reino Unido registró una disminución, revirtiendo su tendencia inicial tras encontrar resistencia a mediados de semana. El sustento del mercado británico se deterioró ante la alta sensibilidad de los sectores de energía y minería a la incertidumbre en las cadenas de suministro globales, lo que disparó la volatilidad en las principales emisoras del índice. Esta presión fue exacerbada por la apreciación del dólar frente a la libra esterlina, incentivando una salida de flujos hacia activos de refugio. La jornada de cierre semanal confirmó una capitulación técnica, impulsada por el rebalce de carteras internacionales que forzó liquidaciones masivas en los componentes de mayor liquidez, consolidando una trayectoria bajista al cierre del periodo.



ALEMANIA

El mercado bursátil de Alemania registró una tendencia a la baja durante la semana, reflejando la fragilidad de su sector manufacturero ante el encarecimiento de los costos energéticos. El desempeño del mercado se vio afectado principalmente por el retroceso de SAP (SAP) y Siemens (SIE), las cuales encabezaron las pérdidas ante la revisión a la baja de las expectativas de inversión industrial en la región. Esta presión fue alimentada por la salida de flujos de capital extranjero, que buscaron refugio en activos menos expuestos al ciclo económico europeo.



FRANCIA

El mercado bursátil de Francia registró una tendencia a la baja durante la semana, acumulando una caída de 3.25% que refleja su alta vulnerabilidad ante la desaceleración del consumo global. El desempeño del mercado se vio afectado principalmente por el retroceso de LVMH (MC) y L'Oréal (OR), las cuales encabezaron las pérdidas ante la debilidad en la demanda de bienes de lujo en los mercados asiáticos. Esta presión fue alimentada por la salida de flujos de inversión extranjera, lo que debilitó la valoración de las empresas de mayor capitalización del índice.

Trayectoria de las divisas (7 días)

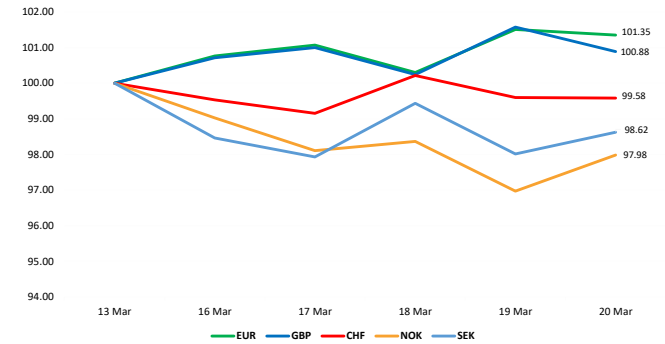

Trayectoria de los índices (7 días)

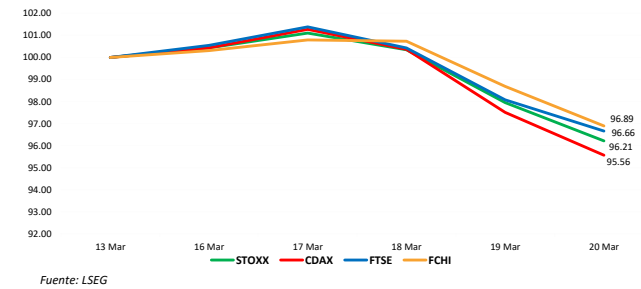

PRÓXIMOS EVENTOS

Fecha	Evento	Anterior	País/región
3/19/2026	Tasa bancario Banco de Inglaterra	3.75%	Reino Unido
3/25/2026	Situación empresarial IFO	88.6	Alemania
3/25/2026	IPC YoY	3.00%	Reino Unido
3/19/2026	Riksbank Policy Rate	1.75%	Suecia
3/19/2026	Tasa de refinanciación principal BCE	2.15%	Eurozona
3/26/2026	Confianza de fabricación	88.5	Italia
3/24/2026	PMI de fabricación de Francia S&P Global	50.1	Francia
3/19/2026	SNB Policy Rate	0.00%	Suiza
3/25/2026	IPC (MoM)	-0.50%	Reino Unido
3/26/2026	Tasas de depósito	4.00%	Noruega
3/27/2026	IPC YoY	2.30%	España
3/17/2026	Expectativas de encuesta ZEW	58.3	Alemania
3/30/2026	IPC UE armonizado YoY	2.50%	Irlanda
3/18/2026	IPC YoY	1.90%	Eurozona
3/30/2026	IPC YoY	2.40%	Países Bajos
3/17/2026	IPC UE armonizado YoY	1.60%	Italia
3/17/2026	ZEW Encuesta de la situación actual	-65.9	Alemania
3/25/2026	IPC subyacente YoY	3.10%	Reino Unido
3/27/2026	IPC UE armonizado YoY	2.50%	España
3/19/2026	Tasa de organismos de depósito ECB	2.00%	Eurozona
3/30/2026	IPC YoY	1.90%	Alemania
3/19/2026	Cambio en desempleados	28600	Reino Unido
3/26/2026	IPC (MoM)	0.90%	Islandia
3/17/2026	IPC UE armonizado MoM	0.60%	Italia
3/24/2026	PMI de servicios de Francia S&P Global	49.6	Francia
3/30/2026	IPC (MoM)	0.20%	Alemania
3/24/2026	PMI de fabricación de Alemania Global S&P/BME	50.9	Alemania
3/24/2026	PMI de fabricación de la zona del euro S&P Global	50.8	Eurozona
3/24/2026	PMI de fabricación R. U. S&P Global	51.7	Reino Unido

Fuente: Bloomberg



ESTADOS UNIDOS

El mercado bursátil de Estados Unidos registró una tendencia a la baja durante la semana, reflejando una alta sensibilidad ante el entorno de tasas de interés y la volatilidad en el sector tecnológico. El desempeño del mercado se vio afectado principalmente por el retroceso de Microsoft (MSFT) y Apple (AAPL), las cuales encabezaron las pérdidas ante la toma de utilidades de los inversionistas institucionales y la revisión de expectativas de crecimiento en el corto plazo. Esta presión fue alimentada por la salida de flujos hacia activos de renta fija, lo que debilitó la valoración de las empresas de mayor capitalización del índice.



Trayectoria índices (7 días)

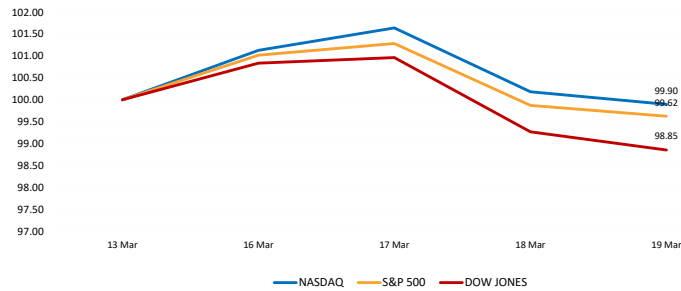

Fuente: LSEG, Bloomberg

Tasa de FED upper bound.

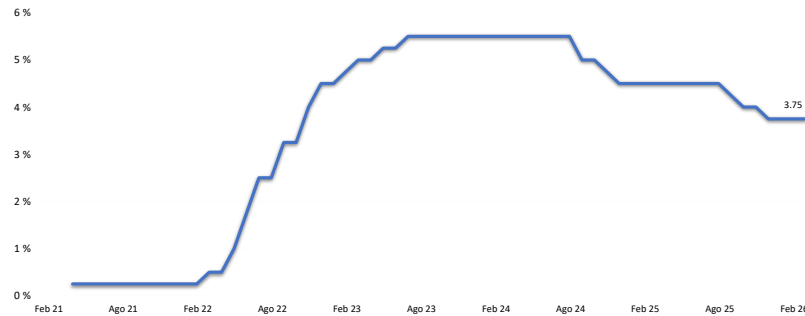

Fuente: LSEG

Rendimiento semanal de los índices sectoriales

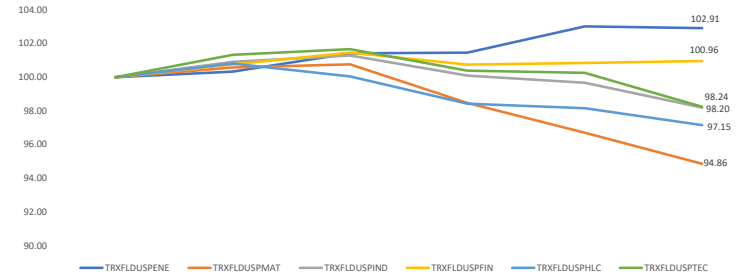

Fuente: LSEG

Curva Soberana

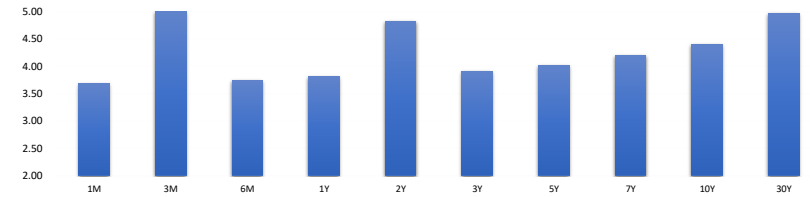

Fuente: LSEG

Mejores y peores rendimientos S&P 500 (7 días)

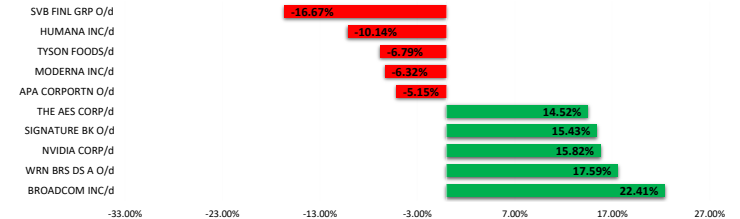

Fuente: LSEG

PRÓXIMOS EVENTOS

Fecha	Evento	Anterior
3/19/2026	Peticiones iniciales de desempleo	213000
3/26/2026	Peticiones iniciales de desempleo	205000
3/18/2026	FOMC Decisión de tasa (techo)	3.75%
3/27/2026	Percepción de la U. de Michigan	55.5
3/18/2026	Demanda final PPI MoM	0.50%
3/18/2026	Órdenes bienes duraderos	0.00%
3/18/2026	Solicitudes de hipoteca MBA	3.20%
3/25/2026	Solicitudes de hipoteca MBA	-10.90%
3/24/2026	PMI de fabricación EE. UU. S&P Global	51.6
3/16/2026	Producción Industrial MoM	0.70%
3/19/2026	Ventas viviendas nuevas	745000
3/18/2026	Pedidos de fábrica	-0.70%
3/16/2026	Encuesta manufacturera NY	7.1
3/19/2026	Índice líder	-0.20%
3/19/2026	Inventarios al por mayor MoM	0.20%
3/23/2026	Gasto en construcción (MoM)	0.30%
3/19/2026	Panorama de negocios por la Fed de Philadelphia	16.3
3/25/2026	Índice de precios de importación MoM	0.20%
3/17/2026	Vtas pendientes viviendas(MoM)	-0.80%
3/24/2026	Índice manufacturero Richmond	-10
3/18/2026	Demanda final PPI YoY	2.90%
3/25/2026	Balanza cuenta corriente	- 226,400,000,000
3/18/2026	Durables no transportación	0.40%
3/18/2026	Flujos netos TIC a largo plazo	28000000000
3/24/2026	PMI de servicios EE. UU. S&P Global	51.7
3/18/2026	IPP sin alimentos y energía MoM	0.80%

Fuente: Bloomberg



CHINA

El mercado bursátil chino registró una tendencia a la baja durante la semana, reflejando debilidad ante la pérdida de fuerza en su sector industrial. El desempeño del mercado se vio afectado por una menor demanda global, lo que golpeó las expectativas de crecimiento de sus principales empresas tecnológicas y de manufactura. Esta presión fue alimentada por la salida de inversionistas extranjeros, quienes prefirieron mover su capital hacia activos de menor riesgo ante la incertidumbre en el comercio internacional. Al cierre de la semana, el índice confirmó una caída técnica arrastrado por el pesimismo de los grandes fondos institucionales, lo que generó ventas masivas en los sectores de consumo y banca, consolidando una trayectoria negativa al finalizar el período.



HONG KONG

El mercado bursátil de Hong Kong registró una tendencia a la baja durante la semana, reflejando su vulnerabilidad ante la inestabilidad de los flujos de capital globales. El desempeño del mercado se vio afectado por la debilidad de los sectores inmobiliario y tecnológico en China continental, lo que golpeó la valoración de sus principales emisoras. Esta presión fue alimentada por la salida de inversionistas institucionales ante la incertidumbre en las condiciones de liquidez internacional. Al cierre del período, el índice confirmó una caída técnica arrastrado por el pesimismo en el sector financiero, consolidando una trayectoria negativa al finalizar la semana.



JAPÓN

El mercado bursátil japonés registró una tendencia a la baja durante la semana, reflejando una alta sensibilidad a la volatilidad de las divisas. El desempeño del mercado se vio afectado por el fortalecimiento del yen frente al dólar, lo que golpeó las expectativas de beneficios de sus principales empresas exportadoras al reducir su competitividad en el exterior. Esta presión fue alimentada por la salida de inversionistas internacionales, quienes buscaron refugio en la moneda nipona ante la incertidumbre global, castigando la valoración de las acciones locales. Al cierre del período, el índice confirmó una caída técnica arrastrado por el pesimismo en los sectores tecnológico y automotriz, consolidando una trayectoria negativa al finalizar la semana.



COREA DEL SUR

El mercado bursátil de Corea del Sur registró un incremento importante durante la mayor parte de la semana, impulsado por un fuerte optimismo en el sector tecnológico antes de enfrentar una corrección al cierre del período. El desempeño del mercado se vio favorecido por la recuperación en la demanda de semiconductores, lo que elevó las valoraciones de gigantes como Samsung Electronics y SK Hynix, los cuales actuaron como los principales motores del índice. Esta tendencia positiva fue alimentada por la entrada de capitales extranjeros ante la estabilidad temporal en las cadenas de suministro globales.



AUSTRALIA

El mercado bursátil de Australia registró una tendencia a la baja durante la semana, reflejando su alta dependencia del sector de materiales. El desempeño del mercado se vio afectado principalmente por el retroceso de Newmont (NEM) y Rio Tinto (RIO), las cuales encabezaron las pérdidas ante la caída en los precios internacionales de los metales. Esta presión fue alimentada por la salida de flujos de inversión en el sector minero, lo que debilitó la valoración de las empresas de mayor capitalización del índice.

Mejores y peores rendimientos CSI 300 (7 días)

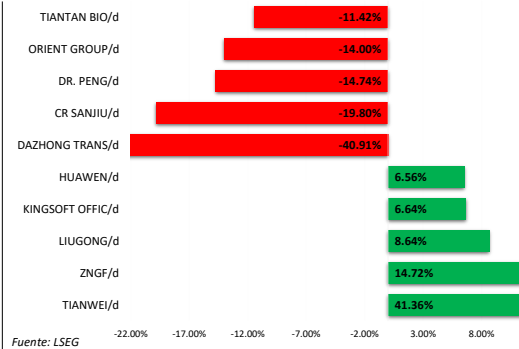

Trayectoria de los índices (7 Días)

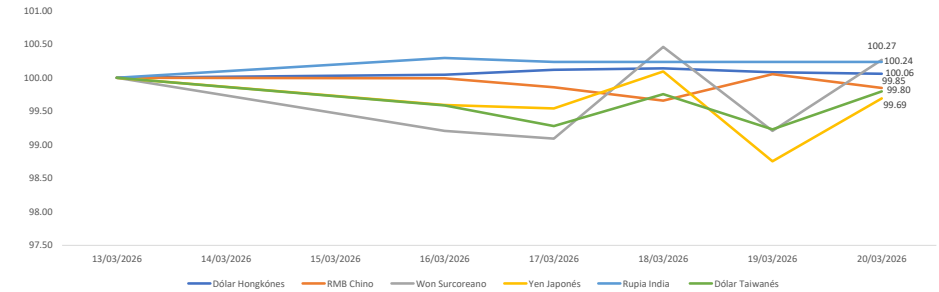

Trayectoria de las divisas (7 días)



PRÓXIMOS EVENTOS

fecha	Evento	Anterior	País/región
3/16/2026	Tasa en efectivo objetivo RBA	3.85%	Australia
3/18/2026	Tasa objetivo de BOJ	0.75%	Japón
3/18/2026	Producción industrial MoM	2.20%	Japón
3/30/2026	Producción industrial MoM	4.30%	Japón
3/30/2026	Desempleo	2.70%	Japón
3/18/2026	Tasa de desempleo	4.10%	Australia
3/23/2026	IPC YoY	1.40%	Singapur
3/18/2026	Variación en empleo	1.780	Australia
3/19/2026	CBC Tasa de interés benchmark	2.00%	Taiwán
3/30/2026	PMI de fabricación	49	China
3/17/2026	BI-Rate	4.75%	Indonesia
3/23/2026	IPC (YoY)	1.50%	Japón
3/18/2026	PIB SA QoQ	1.10%	Nueva Zelanda
3/16/2026	Exportaciones no de petróleo YoY	9.30%	Singapur
3/30/2026	IPC Tokio exc alim fres sa-YoY	1.80%	Japón
3/17/2026	PIB YoY	5.40%	Sri Lanka
3/23/2026	S&P Global Japan PMI Mfg	53	Japón
3/24/2026	HSBC India PMI Mfg	56.9	India
3/18/2026	Órdenes de máquinas centrales MoM	19.10%	Japón
3/19/2026	Balanza comercial NZD	-519000000	Nueva Zelanda
3/30/2026	Ratio trabajo-candidato	1.18	Japón

Fuente: Bloomberg



COMMODITIES

Trayectoria del crudo y derivados (7 días)

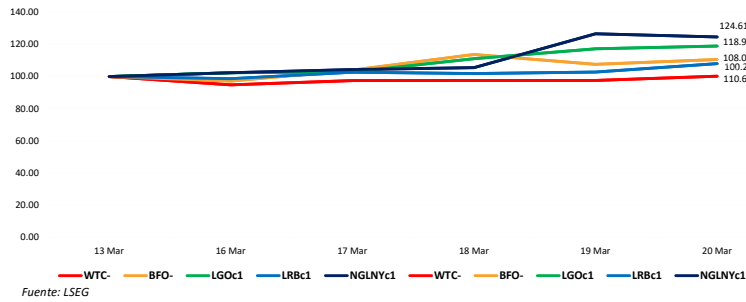

Trayectoria de los metales (7 días)

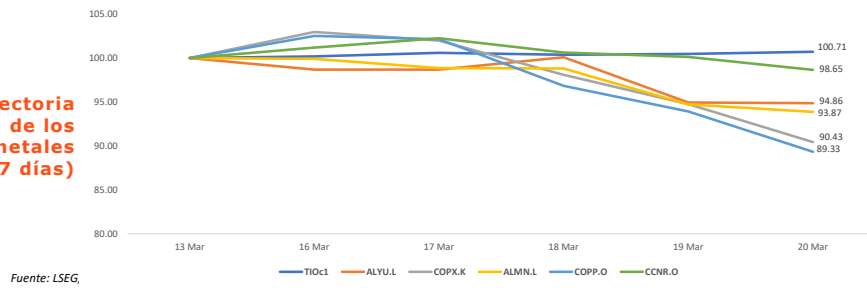

Trayectoria de metales preciosos (7 días)

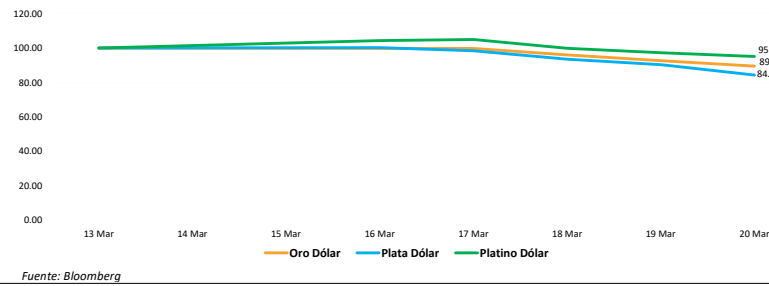

Trayectoria de commodities agrícolas (7 Días)

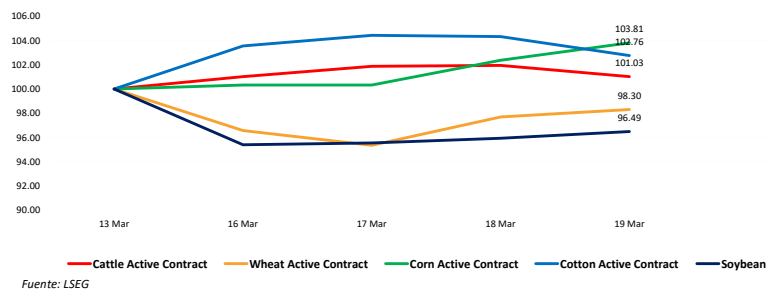

CRIPATOMONEDAS

Trayectoria de las Altcoins (7 días)

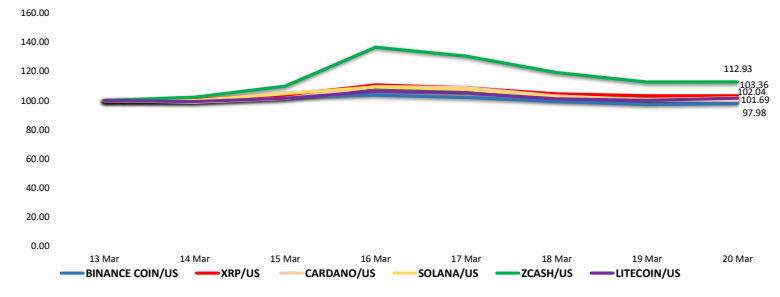

Trayectoria del Nasdaq Crypto vs Bitcoin & Ethereum (7 días)

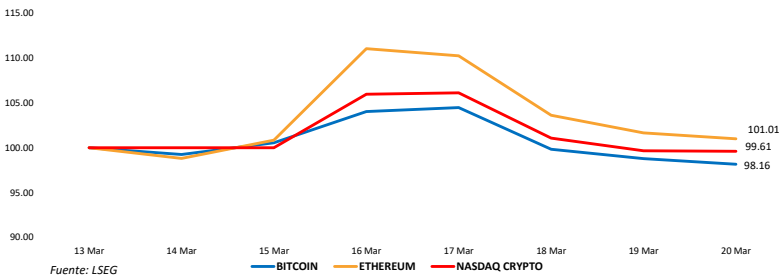

Contratos de futuros (7 días)

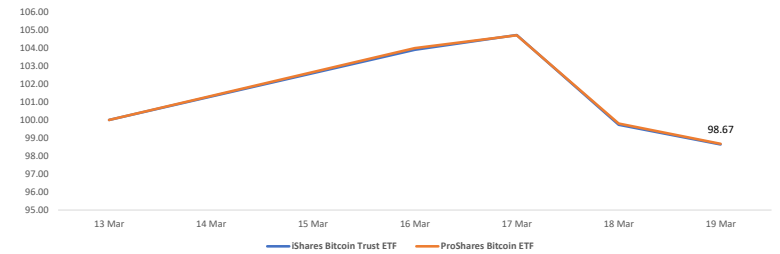

Fluctuaciones diarias de Bitcoin & Ethereum a 6 meses

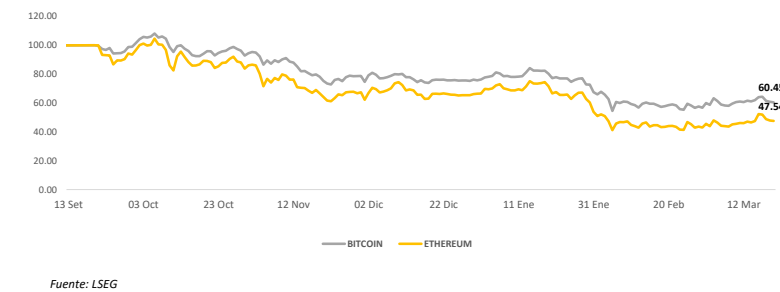



UNIVERSIDAD DE LIMA

**Responsable
del Observatorio
Económico Financiero
y Social**
Mag. Julio del Castillo

**Responsable de
Investigación y
Proyectos**
Mag. José Luis Nolazco

**Responsable
de Investigación**
Ph.D Rosa Luz Durán

**Responsable del
Laboratorio del Mercado
de Capitales**
Mag. Paul Zevallos

Practicantes Pre
Luis Bazan
Carlo Goytizolo
Jaime Pozo
Luana Vasquez